EDICION DE 24 PAGINAS
AGENCIAS EN EL EXTERIOR:
NUEVA YORK: 141, BROADWAY
LONDRES, 4 & 5, COPTHALL COURT
AGENCIAS EN TODAS LAS PROVINCIAS

LA NACION

PRECIO: 20 CENTAVOS
NUMERO ATRASADO: 40 CENTAVOS
SUSCRICIONES:
Por un año: $ 50,00 - Por seis meses: $ 20.00
Por 3 meses: $ 14.00 - Por 1 año exterior: $ 110.00

AÑO IV. Santiago de Chile, Sábado 18 de Setiembre de 1920 Núm. 1.344

EL 110.o ANIVERSARIO DE LA INDEPENDENCIA NACIONAL

Los orígenes de la bandera de Chile

La forma actual de la bandera nacional data desde fines de 1817, año en que fué determnada definitivamente a instancia de diversos servidores del nuevo Gobierno que reclamaban una insignia [illegible]. Cúpole la gloria de decretar la resolución definitiva al entonces Ministro de la Guerra, don José Ignacio Zenteno y de confeccionar el diseño que había de servir de modelo para la confección del glorioso trapo nacional, al ingeniero militar don Antonio Arcos, personalidad estimadísima por la sociedad y tenida en especial consideración por el Director Supremo, don Bernardo O'Higgins.

Es interesante dar a conocer algunos detalles de cómo se llegó a la adopción de la forma definitiva de nuestro pabellón.

Como se sabe, la insignia nacional que tremoló en los primeros hechos de armas de la independencia fué el pabellón de tres franjas horizontales, con los colores azul, blanco y amarillo, forma adoptada por decreto de 15 de Junio de 1813. Por este mismo tiempo, sin embargo, permanecían en uso otras banderas. Así, en Octubre de 1817, el gobernador de Valparaíso, don Francisco de la Lastra, enviaba una comunicación al Gobierno delegado en que le decía que aun "tremolaban en los castillos y buques de este puerto las banderas de Buenos Aires". El señor de la Lastra agregaba en su comunicación: "En esa capital las he visto tricolores, pero **de distintos modos y figuras**, que no me da lugar a resolverme para establecerlas aquí". Se ve, pues, por esa comunicación, que existía una verdadera anarquía en cuanto al color y forma de nuestro pabellón en aquellos años y era natural que se pensara en determinar de una vez por todas la forma de la bandera y disposición de sus colores. Es de advertir que en 1817 ya se había cambiado la franja amarilla por una franja roja.

Le ha correspondido, como decimos, al Ministro de la Guerra, don José Ignacio Zenteno, la gloria de fijar la forma definitiva del pabellón. El Ministro Zenteno se encontraba el año 17 en Santiago activando el envío de refuerzos al Director Supremo, don Bernardo O'Higgins, que se encontraba en Concepción reorganizando el Ejército e implantando diversas reformas administrativas.

El Ministro Zenteno contaba en un modo especial con la confianza y el apoyo del General en Jefe y tan pronto como llegó del sur se dedicó con empeño e inteligencia en la formación del Ejército y en la creación de la marina militar. El antiguo secretario de San Martín y O'Higgins, en el ramo de guerra, se preocupó en esa época hasta de los más insignificantes detalles administrativos que pudiesen cimentar y dar realce al Ejército. El 21 de Setiembre de ese año le escribía una carta a O'Higgins en que le decía que "iba a principiar los trabajos del plan de sueldos, uniformes, **divisas**, grados y pensiones militares". Para este trabajo de reconstrucción se hacía indispensable la colaboración de un técnico y entonces se acordó el regreso del ingeniero Arcos, que se hallaba en el sur, a Santiago, trayendo, además, diversas comisiones de O'Higgins para cumplirlas en la capital, entre otras la de enviarle ciento treinta banderas tricolores para el servicio de la Escolta que se estaba organizando.

La necesidad de satisfacer el pedido del Director Supremo y las diversas representaciones que se habían hecho al Gobierno para que determinara la forma oficial de la bandera, decidieron al Ministro de la Guerra, a tomar un acuerdo y al efecto por una resolución de 18 de Octubre se fijó la forma definitiva del pabellón.

En estas circunstancias, el Ministro de Hacienda, don Hipólito de Villegas, recibía una carta familiar en que después de diversas consideraciones que se le hacían sobre la necesidad de adoptar una bandera nacional paar todos los actos en que se la necesitara, se insinuaba la conveniencia de inspirarse en la bandera norteamericana al fijar la forma definitiva de la nuestra. El Ministro de Hacienda, transmitió el contenido de esta carta a su colega Zenteno, quien entró entonces a discutir seriamente con el ingeniero don Antonio Arcos este punto. Días después, el Ministro Zenteno dictaba una resolución adoptando como pabellón nacional un diseño dibujado por el ingeniero Arcos. Este diseño está inspirado evidentemente en la bandera de Norte-América. La estrella solitaria, en el cuartel azul, ya adoptada en el escudo de 1812 representa exclusivamente "Chile Independiente", como lo dice Zenteno en el mensaje que redactó por indicación de O'Higgins, cuando se hizo el proyecto del actual escudo de la Nación.

El ingeniero Arcos envió al Director Supremo, que se hallaba en Concepción, el diseño por él dibujado, el cual mereció la aprobación de O'Higgins. Algunos días más tarde, el Ministro Zenteno, llevaba a la práctica la reciente resolución enviando al comandante de artillería de Chile, la siguiente orden:

"Número 289.—De orden suprema disponga usted se construyan ciento veinte chapas de latón para gorras de parada y seis banderas: **cuatro de las de este Estado y dos de las Provincias Unidas por los modelos que diere el Sargento Mayor de Ingenieros don Antonio Arcos**, y que todo se prepare con seis cajas de guerra para que camine al Ejército del Sud a disposición del Excmo. señor Director Supremo. — Dios guarde a usted muchos años.—Santiago, Noviembre de 1817.—**José Ignacio Zenteno.**"

La forma de nuestro tricolor había quedado, pues, fijada definitivamente y bajo sus colores y su forma era jurada unos pocos meses más tarde la independencia del país.

Pero faltaba una declaración gubernativa que precisara las condiciones y la forma del pabellón y la falta de esta disposición se hizo notar hasta el año 1854, en que el Presidente don Manuel Montt ordenó que se hiciera la siguiente declaración que fija y determina en detalle las condiciones y formas de la bandera nacional:

"El pabellón de Chile lo componen los tres colores: **blanco, azul y rojo**, combinados del modo siguiente:

"Dos fajas horizontales dividen por mitad el ancho de la bandera: la faja inferior roja, la superior blanca en los dos tercios de su vuelo, y azul, en su tercera parte inmediata a la vaina, con una estrella blanca de cinco picos, en medio del cuadro azul.

"Las dimensiones de la bandera son, en la vaina, dos tercios de su vuelo

"El pabellón de Chile es uno y el mismo para las plazas, castillos, buques de guerra y mercantes.

"El estandarte del Estado lleva la única adición del escudo de armas de la República, colocado en la conjunción de los dos colores: blanco y rojo, hacia la medianía de la bandera.

"Las insignias de mando, cuadros o cornetas, se forman del cuartel azul de la bandera, con la estrella de la bandera en el centro. Sus dimensiones, dos terceras partes del vuelo de la vaina.

"El gallardete lleva los colores de la bandera distribuidos en la misma forma, con la diferencia de que el azul, con la estrella en el centro, ocupa en la extensión proporcionada, toda la parte inmediata a la vaina."

⁂

Entre tanto, en 1819, se había adoptado un nuevo escudo de armas, el cual fué transformado en 1834 por el que actualmente tiene el país. Fué también don José Ignacio Zenteno el comisionado para hacer el proyecto de las armas nacionales; él fué también quien redactó el mensaje respectivo, acompañado del diseño dibujado por el notable acuarelista británico Carlos Wood, como consta de los papeles de la familia Zenteno.

Este ha sido el origen de nuestra bandera y escudo nacionales.

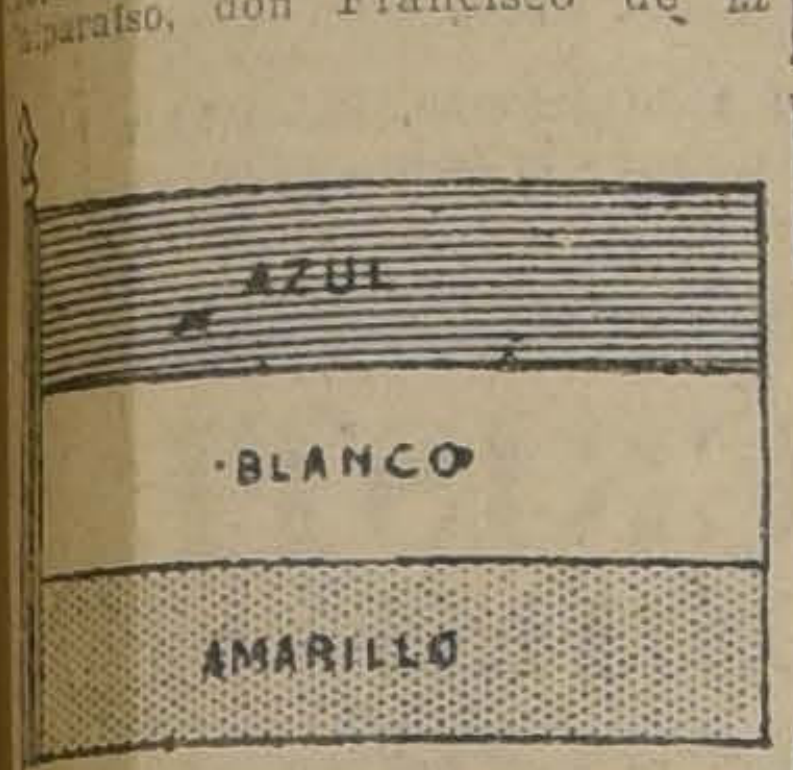

BANDERA NACIONAL DE CHILE-15 DE JUNIO DE 1813.

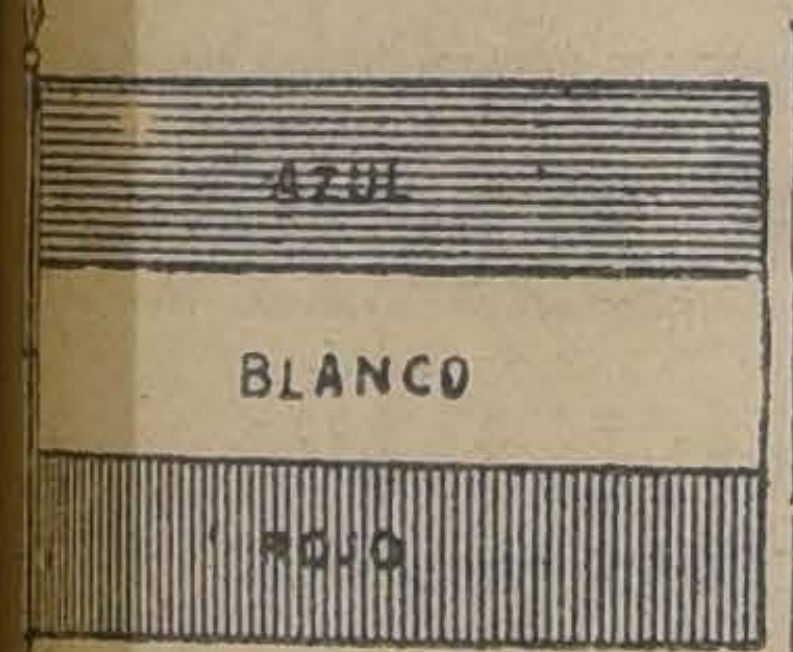

BANDERA DEL ESTADO DE CHILE-26 DE MAYO DE 1817.

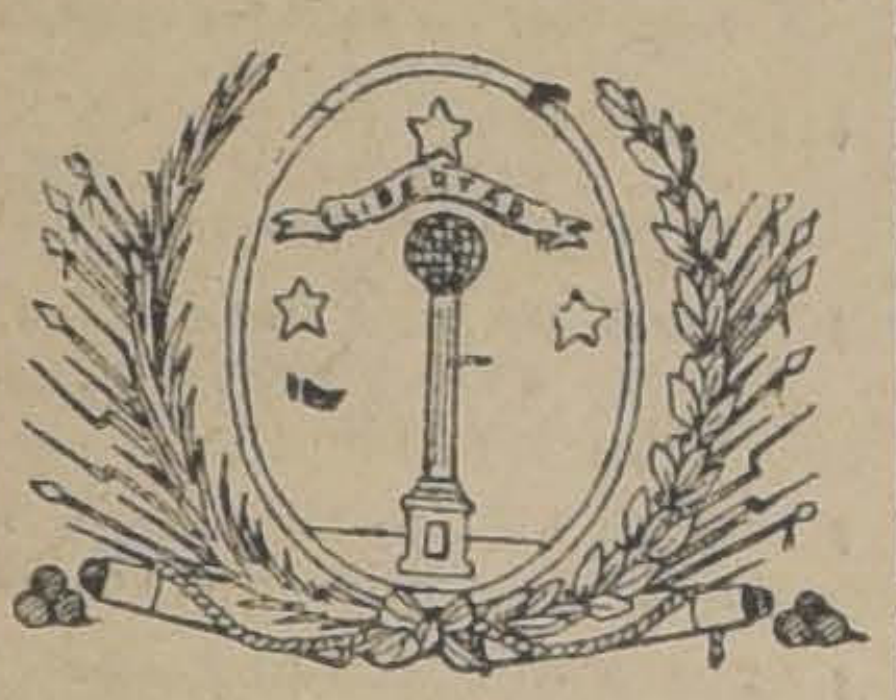

ESCUDO DE ARMAS DE CHILE-23 DE SETIEMBRE DE 1819.

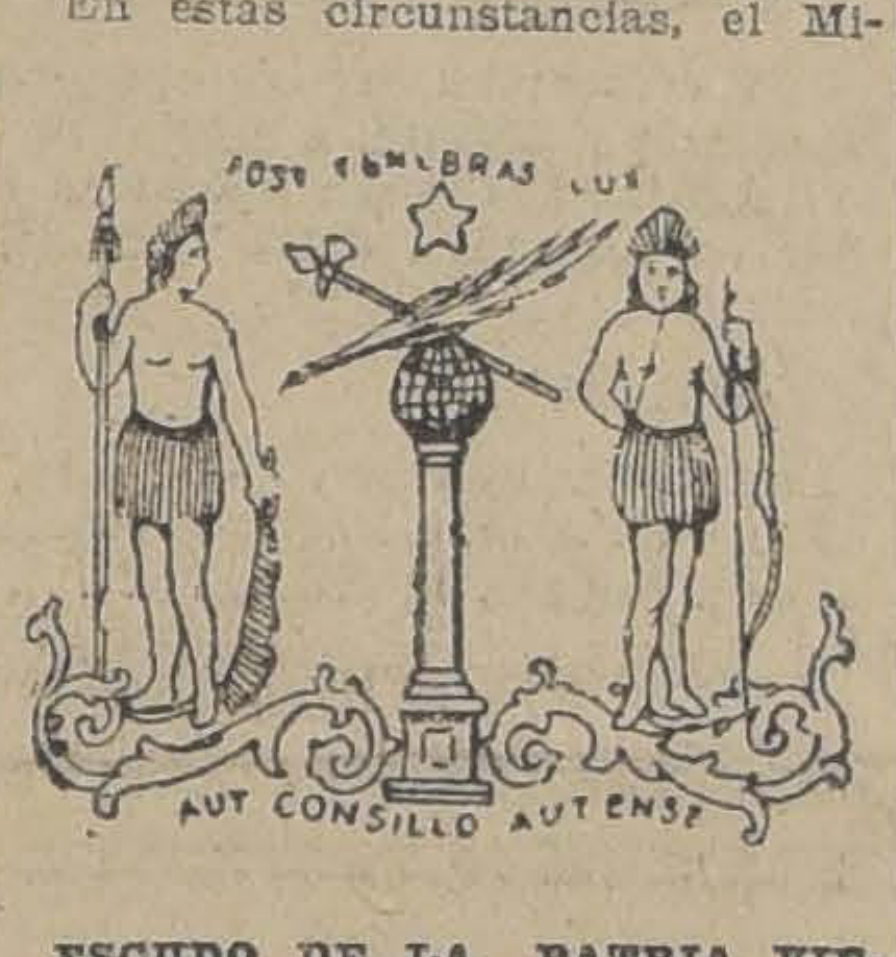

ESCUDO DE LA PATRIA VIEJA-30 DE SETIEMBRE DE 1812.

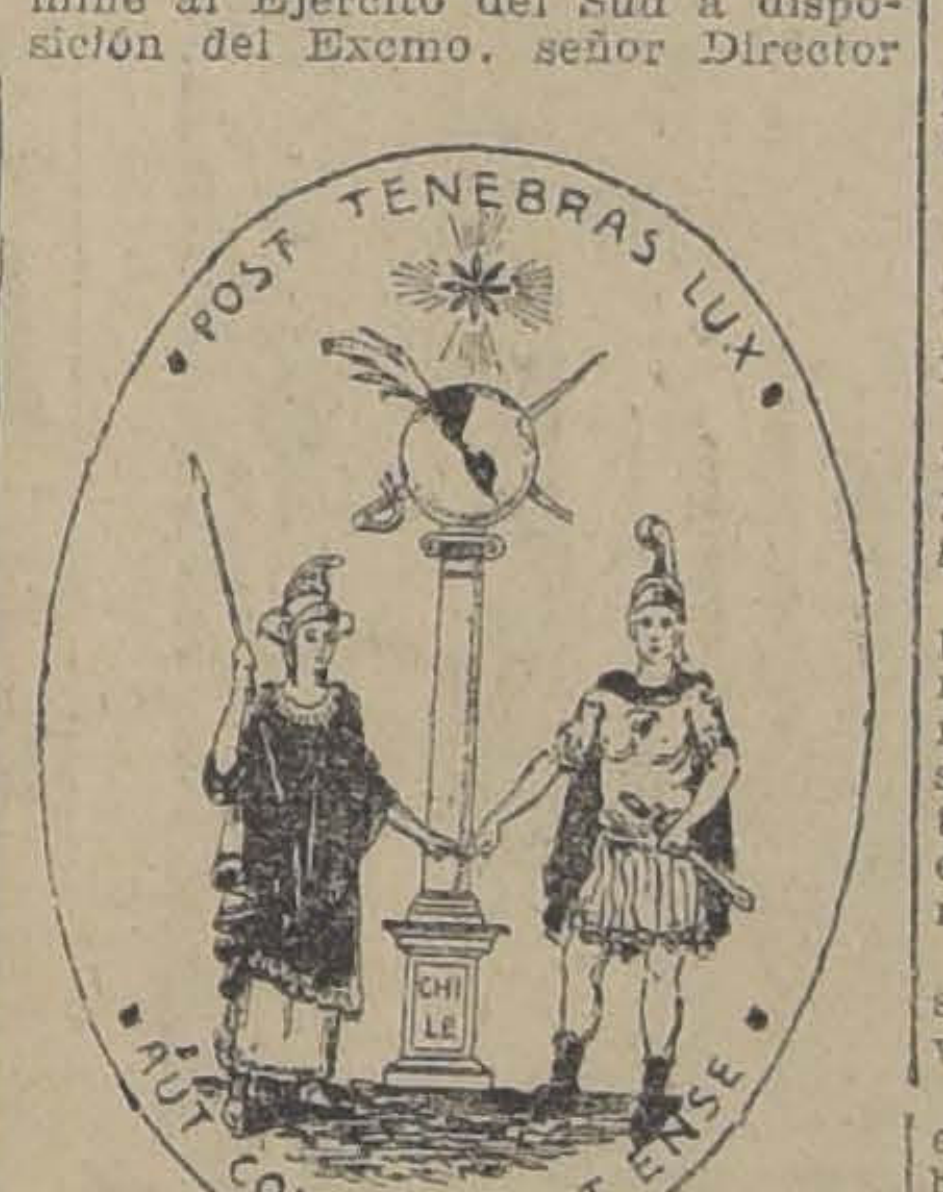

PRIMER ESCUDO NACIONAL COLOCADO EN LA CASA DE MONEDA EN EL "DIECIOCHO" DE 1812.

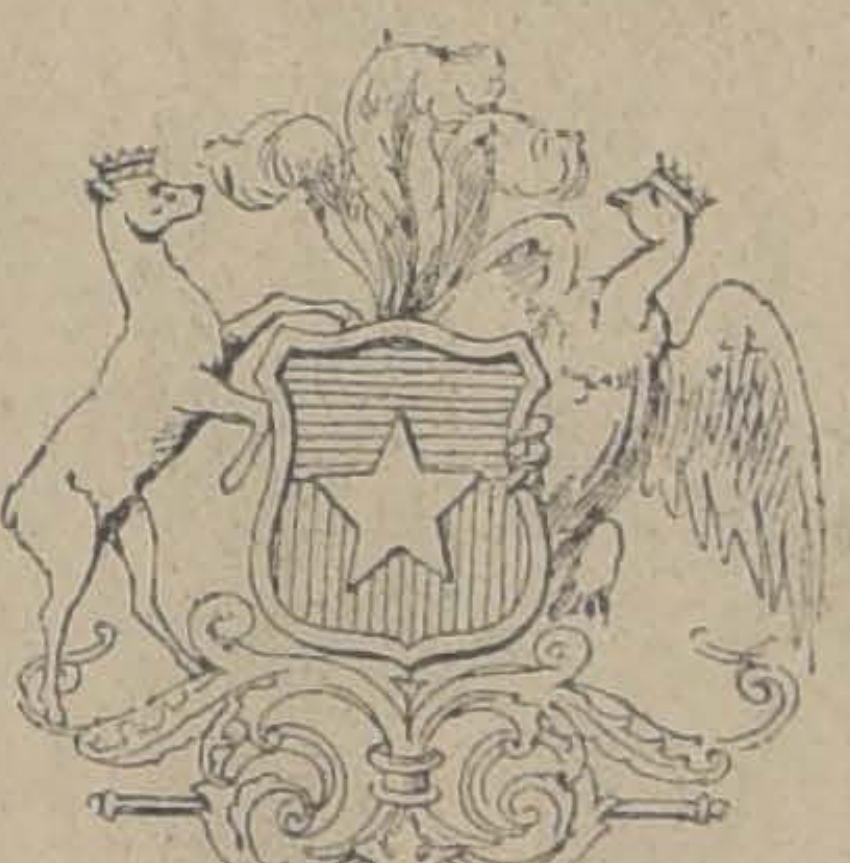

ESCUDO DE ARMAS DE LA REPUBLICA DE CHILE-26 DE JUNIO DE 1834.

18 DE SETIEMBRE
1810-1920

La primera revolución de los Carrera

I

Cuando en 1811, los Carrera y sus amigos, descontentos con la marcha irresoluta de aquel Gobierno, proyectaron una revolución que pusiera los destinos del país en otras manos, una de sus primeras diligencias fué solicitar la cooperación de dos sargentos de artillería que debían facilitarles un movimiento que los hiciera dueños de ese cuerpo y de los recursos de armas y municiones depositados en el cuartel.

Un sargento de aquellos tiempos gozaba de mucha más consideración que en el día. Podríamos comparar su representación a la de un oficial subalterno de nuestra época.

Los sargentos mencionados, a quienes se dirigieron los Carreras, fueron don Antonio Millán y don Ramón Picarte, los más notables de ese cuerpo. Millán se negó rotundamente con estas palabras:

"Si el asalto tiene lugar estando yo de guardia, me haré matar en mi puesto; pero si me niego a la solicitud de ustedes, pueden sin embargo contar con mi silencio. Yo no soy delator".

Picarte no puso más inconvenientes que los que le dictaba su conocida prudencia; pero fueron allanados y se comprometió con los revolucionarios fijándose día.

II

El cuartel de artillería estaba entonces en el lugar que ahora ocupa el cuartel de la escolta del Presidente de la República. Los Carrera vivían o disponían de la casa, ahora nueva, en la calle de las Agustinas, esquina opuesta a la del general Blanco, es decir, a espaldas del cuartel.

Tenía esa casa, como la actual, una puerta de servicio a la calle de Morandé, a media cuadra del mencionado cuartel.

Los revolucionarios debían reunirse en esta casa y salir por aquella puerta sin que pudieran ser vistos por la guardia, del cuartel, hasta el momento de caer sobre ella. Se fijó el día 4 de Setiembre entre una y dos de la tarde. A las doce se encontraban ya juntos los asaltantes, que no llegaban a treinta, y que se habían reunido poco a poco, entrando por las calles de las Agustinas y de Morandé, de uno en uno.

Poco despues pasaba Millán por la calle del poniente de la plazuela de la Moneda, es decir, por la de Teatinos, en dirección al reñidero de gallos, situado entonces en una esquina de la que es ahora plaza de abasto. Tenía para ese mismo día una pelea "armada", y llevaba su gallo debajo del brazo.

Al pasar por allí, vió a don José Miguel Carrera que, vestido de su gran uniforme de húsar, se paseaba por el centro de la plazuela, de oriente a poniente, con otra persona más; pero seguido a distancia por algunos curiosos, gente toda del pueblo, siendo este barrio poco frecuentado entonces.

Era en ese día oficial de guardia el capitán Baraínca, dueño o administrador de la chacra de ese nombre, ahora Seminario. En ese momento estaba en la chacra inmediata al cuartel, que servía de habitación a los oficiales de guardia.

Los revolucionarios, cosa combinada, mandaron tres individuos a solicitar de Baraínca una orden para que el mayordomo de la chacra recibiera algunos caballos a talaje. Apenas se puso a escribir la orden, uno de los comisionados, que se había quedado en la puerta de la cochera, hizo una seña a otro que, situado en la esquina, la aguardaba en la puerta traviesa de patio donde estaban los amotinados.

Salieron inmediatamente, al llegar a la puerta del cuartel, y habiendo encontrado una resistencia obstinada en el centinela, fué muerto de un balazo y el cuartel quedó, sin otra resistencia, en poder de los asaltantes.

Baraínca no pudo impedirlo, porque los del recibo se lo estorbaron.

Sin más que este movimiento, parcial, hubo cambio de Gobierno. ¿Y quién se habría atrevido a moverse contra los que se habían tomado la artillería? Por espacio de cuarenta años los revolucionarios de Santiago, no se separaron una línea de su idea, dígalo el 20 de Abril de 1851. Se creía que el que se tomaba la artillería, podía echarse a dormir: todo era suyo...

Como es natural, después del triunfo vinieron los ascensos. Al sargento Picarte, que había tenido en él una parte importante, se le dió el "grado" de alferez. Al sargento Millán, que no había prestado más servicios que el de su silencio se le ascendió a alférez efectivo. . .

Esta conducta de Carrera que encierra una alta lección, no necesitamos explicarla a nuestros lectores. Ella nos trae a la memoria un hecho análogo de Napoleón, que ha sido muy encomiado por los historiadores y que por sabido omitimos.

Picarte y Millán, estaban llamados a representar un noble papel, en nuestra historia militar. Millán tiene una hermosa página en el sitio de Rancagua, mandando una batería. Esta también es la última vez que lo vemos brillar de un modo que llame la atención.

Picarte tuvo una vida llena de contratiempos y expuesta a grandes peligros, que siempre arrostró con heróico valor. El motín de la guarnición de Valdivia, sofocado por él sólo, con una prontitud y energía inauditas, sería suficiente para colocarlo entre nuestros más notables guerreros.

El año 1830 cayó con el partido liberal a que pertenecía: Ocupó su lugar entre los jefes y oficiales que dió de baja el Ministro Portales.

Este mismo, al saber algo más tarde que se hallaba gravemente enfermo y sin recursos, hizo llegar hasta él una suma considerable, ocultándole cuidadosamente quien le prestaba este servicio. No fué ésta la única prueba de la predilección con que lo miraba.

Millán se retiró del servicio activo con el empleo de teniente coronel. Picarte había llegado a coronel cuando se le dió de baja. Sin la interrupción de su carrera, habría sido muy pronto general. Su carácter serio, su talento y su valor lo llamaban a ocupar los primeros puestos del Ejército.

JOSE ZAPIOLA

Teatro Municipal
2.a Matinée de abono. Matinée
Esta tarde a las 3.30
Madame BUTTERFLY
Carmen Melis, Giacomo Dammacco, Salv. Persichetti, N. Lollini.
Durante los entreactos tocará el **gran piano Duo Art** de The Aeolian Company (Casa Weil), escogidas piezas de concierto interpretación de los más grandes maestros.

CASA BLANCA BARSAC
DELICIOSO
Monjitas 867 - Teléfono 2321 - Casilla 3136

ESPECIFICO BENGURIA
El único reconstituyente del cabello. Cura radicalmente las canas.
Moneda 875

CHAMPAGNE
St. MARCEAUX
E. Dominguez y Cía.
AGUSTINAS 347

PAPUDO
EL
Gran Hotel
estará abierto desde el 10 de Setiembre
MARIA DE RICHARTZ
PROPIETARIA

LO MAS MODERNO
EXACTITUD ABSOLUTA
VULCAIN
Reloj Pulsera de Moda

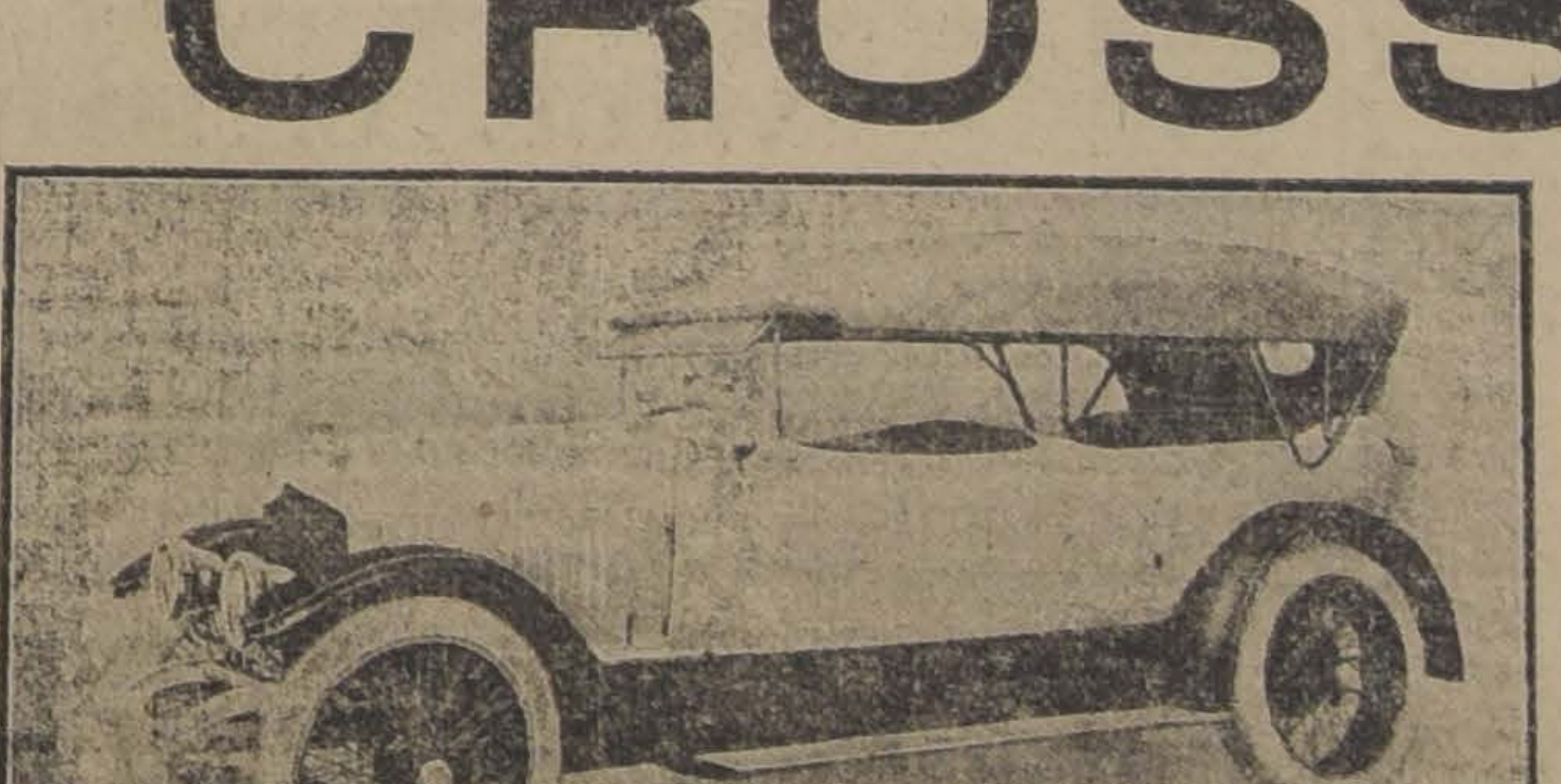
"CROSSLEY"
TIPO N.o 9, MODELO R. F. C. 25|30 H. P.
A fin de mes exhibiremos estos automóviles ingleses, cuyos motores son de gran renombre.
Establecimientos Americanos Gratry
Valparaíso -:- Santiago

URNAS, LAPIDAS Y JARDINERAS

PARA CEMENTERIOS

Gran surtido de modelos. Precios módicos

MARMOLERIA-CASTRO 78

19-S.

Tenemos el sentimiento de anunciar el fallecimiento de nuestro inolvidable hijo y hermano,

Ramiro Avendaño A.

Sus restos serán sepultados privadamente en el Cementerio General, hoy 18.

LA FAMILIA.

S-18

EPMRESA FORLIVESI

IMPORTACION DIRECTA

URNAS CON DOBLE URNA DE PLOMO DE

Duración Eterna

JUAN FORLIVESI

COMPAÑIA 1037 - 1041

(Edificio del Palacio Arzobispal)

TELEFONO INGLES 877

POMPAS FUNEBRES "LA NACIONAL"

Arturo Prat 711, frente a 10 de Julio

TELEFONO INGLES 2724

Servicios económicos.

Ataud americano, capilla, carroza de 1.a y un coche americano, por $ 100.

Servicio de ataud y carroza, desde $ 40.

Servicios nocturnos

POMPAS FUNEBRES

Empresa Zenteno

Delicias 2584

CASI ESQ. MOLINA

(4 cuadras Estación Central)

Teléfono Inglés 524

Carlos Zenteno Loyola

MARMOLES

de todos colores vende

MARMOLERIA CEPPI

CASTRO 78

19-S.

SASTRERIA EDO. LOPEZ

AGUSTINAS 326

Contrato compra venta semanal.

Contrato 5.o, orteo 27, favorecido N.o 68.

Contrato 6.o favorecido N.o 72.

7.o contrato, favorecido N.o 14.

1272-5-18

Alcaldía Municipal

DE SANTIAGO

Sec. 2.a—N.o 517.—Santiago, a 16 de Setiembre de 1920.— Con esta fecha la Alcaldía ha decretado lo que sigue:

Vista la solicitud que precede, que aparece suscrita por la mayoría de municipales en ejercicio y por el número legal de contribuyentes, y lo dispuesto en los artículos Nos. 90, 92 y 93 de la ley de Municipalidades vigente,

Decreto:

Convócase a Asamblea extraordinaria de Contribuyentes para el Domingo 26 del presente, a las 2 P. M., en la Sala Municipal, a fin de que delibere sobre el acuerdo municipal N.o 112, de 16 de Agosto ppdo., que suplementa en $ 2,000 el ítem 4.o de la partida 3.a del Presupuesto vigente.

Anótese, comuníquese, dése cuenta a la I. Municipalidad y hágase las publicaciones que ordena la ley.

(Firmados): Marín.— A. Montt, sec.

Lo que transcribo a US. para su conocimiento y fines consiguientes.

Dios guarde a US. — A. Montt.

L. CH.

JABON DE AFRECHO

Caballero, oiga un momento, no se deje sorprender.

Si quiere bueno y barato, compre el jabón.

L. CH.

Ordenes:

Laboratorio Chile

AGENTE ACTIVO

a comisión, necesítase. Casilla 2780.

Sastrería Parada y Caldera

1er. Contrato salió favorecido N.o 87. 2.o Contrato, salió favorecido N.o 16.

MONEDA 917

MOSAICOS (FONTBONA)

Con dicho material hacemos, los más hermosos pisos, de muy variados dibujos, en infinidad de colores elegantes. No hay quien compita con nuestros hermosísimos dibujos.

Es más económico y más durable que los importados.

Muestrarios en

Libertad 23

S-18

PATENTES DE INVENCION

Al Ministerio de Industria se han presentado:

Don **LUIS THAYER OJEDA**, pidiendo patente de invención para "Un aparato que denomina porta-adhesivo rotativo, destinado a impedir el deslizamiento de las correas en las poleas". 19-S

La firma **THE UNION SWITCH y SIGNAL Co.**, de Pensilvania, pidiendo patente de invención para "Un nuevo sistema de señales eléctricas para vías férreas simples". 20-Set.

Los señores **ALFREDO SELLE y FEDERICO HERRMANN**, pidiendo patente de invención para "Un producto que denominan **Metabenzol**, a base de alcohol industrial, para su empleo en motores de combustión interna."

S-23

Se da este aviso para los efectos de las disposiciones reglamentarias correspondientes.

Se da este aviso para los efectos de las disposiciones reglamentarias correspondientes.

El jefe de la Oficina de Patentes de Invención.

REMATE

El 5 de Octubre, a las cuatro P. M., en la oficina del Notario señor Abraham del Río, Morandé N.o 226, se procederá al remate de las siguientes propiedades:

Camilo Henríquez N.o 687

Mínimum para las posturas: $ 20,000.

San Francisco N.os 1802 al 1812

Mínimum para las posturas: $ 32,000.

El pago se hará con la mitad al contado y la otra mitad a seis meses plazo.

Títulos y más antecedentes en la oficina del Procurador del Banco de Chile, señor Osvaldo García Burr, Huérfanos N.o 948.

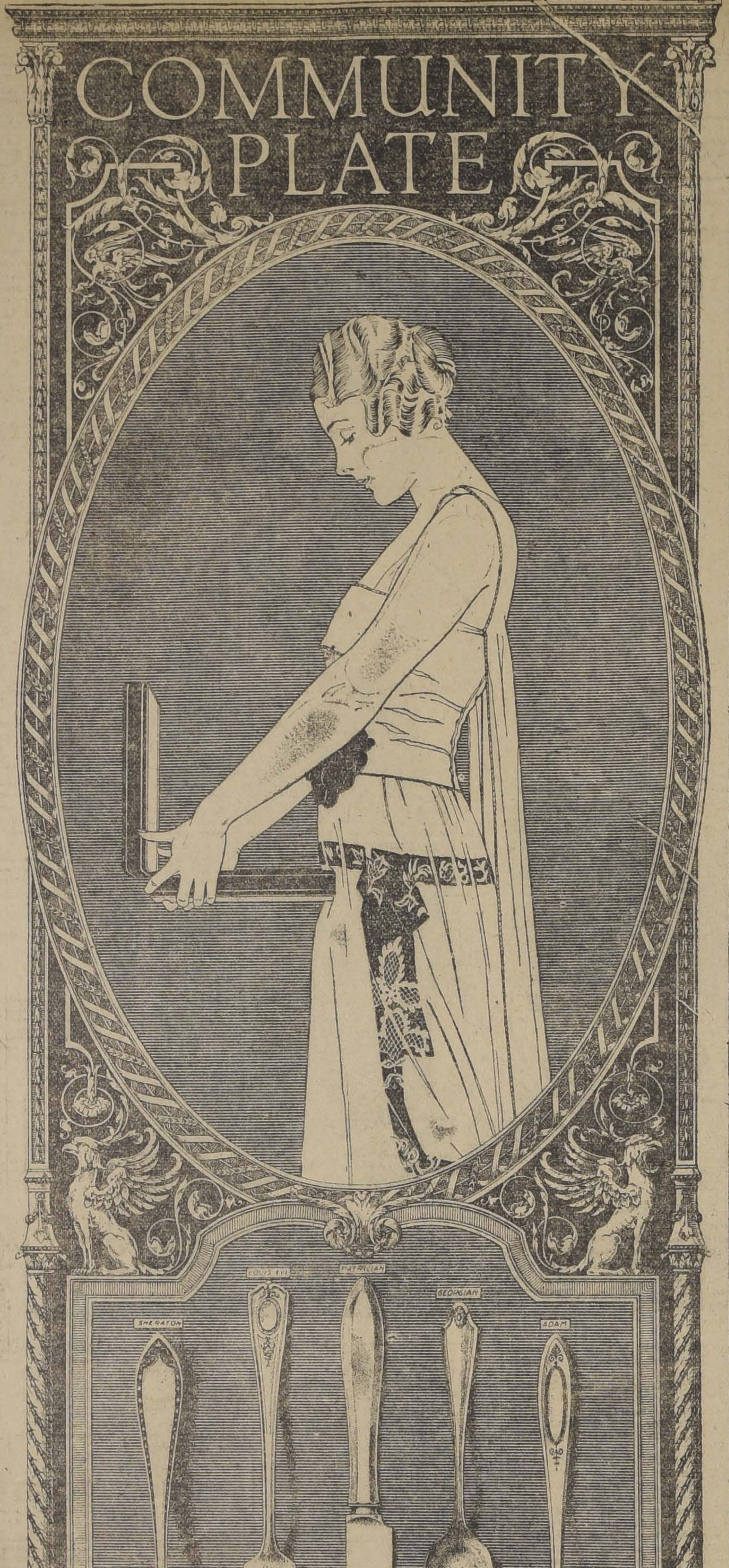

Sin duda alguna los cubiertos de Community Plate son los más hermosos.

Su estilo exquisito, su alta calidad y su elegancia de conjunto, hace que sean la admiración de todas las personas de buen gusto.

En sus diseños está representado el más bello arte decorativo inglés.

En juegos o en piezas sueltas es el obsequio que encierra en sí la mayor distinción y placer.

Ventas por mayor. Agente exclusivo para Chile:

WILL L. SMITH

ESTADO 32-40 :-: CASILLA 1014 :-: SANTIAGO

Zapatería La Chilenita

SAN DIEGO 628

Unica casa chilena de la calle San Diego, establecida el año 1906.

¡Gran surtido de calzado a precios modernos!

S. 1263-18

LUIS VALDEBENITO.

PROPIEDADES EN VENTA

$ 30,000 BILBAO.—Casa 5 piezas, 3 de servicio, 2 patios mosaicos. — **JORGE CRISTI, Huérfanos 1153.**

$ 180,000 DIECIOCHO. — 2 pisos altos, 10 habitaciones y servicios, bajos 16 habitaciones, hall, patio y huerto. —**JORGE CRISTI, Huérfanos 1153.**

$ 21,000 SAN FRANCISCO.—Sitio cerrado de 8 x 63, segunda cuadra.—**JORGE CRISTI, Huérfanos 1153.**

$ 145,000 PEDREGAL.—8 casas, con 5 habitaciones y servicios c|u. — **JORGE CRISTI, Huérfanos 1153.**

$ 150,000 STO. DOMINGO.—2 pisos, altos 10 habitaciones y servicios; bajos 13 habitaciones.—**JORGE CRISTI, Huérfanos 1153.**

$ 105,000 ECHAURREN. — 2 pisos, bajos 12 habitaciones, servicios y 2 patios; altos 8 y servicios. Deuda: $ 25,000 Caja. — **JORGE CRISTI, Huérfanos 1153.**

$ 42,000 CARRERAS.—10 x 48 metros. 8 habitaciones y servicios, 2 patios. — **JORGE CRISTI, Huérfanos 1153.**

$ 35,000 LOS LEONES.—18 x 50, casa 8 habitaciones y servicios. — **JORGE CRISTI, Huérfanos 1153.**

$ 130,000 EJERCITO. — Un piso 20 habitaciones y servicios, 2 patios y huerto. Deuda: $ 30,000 a Caja. —**JORGE CRISTI, Huérfanos 1153.**

$ 15,000 MARINA GAETE.—Casa de ladrillos, 6 habitaciones, 2 de servicio, 2 patios mosaico.—**JORGE CRISTI, Huérfanos 1153.**

$ 40,000 LIRA.—Un piso, 5 habitaciones, 4 servicios, 2 patios.—**JORGE CRISTI, Huérfanos 1153.**

$ 30,000 CUETO.—Cité, altos 11 habitaciones, bajos 10 y servicios. Deuda: $ 9,000. Se admite permuta casa mayor valor.

JORGE CRISTI

HUERFANOS 1153

"LA CASA RUSA"

Se trasladó a su nuevo local, Puente 670

Y ofrece: un surtido completo en artículos de paquetería, juguetería y librería, a precios de ocasión.

Agujas lisas para máquinas Singer y Reina, acabo de recibir de Alemania. **5,000 gruesas**, por partidas, vendo a bajo precio.

OFREZCO:

Papel para volantín, 10 colores, de 200 pliegos, a $ 6.50

Papel de seda, 10 colores resma de 240 pliegos a $ 13.00

Pasta Nugget, la gruesa.... .... $ 46.00

CONSULTEN PRECIOS. Atiendo pedidos de provincias.

DAVID YUDILEVICH - Puente 670 - Casilla 1685 - Santia

MARMOLERIA "BOTTINELLI"

Cienfuegos, 67 :-: Teléfono, 683

ESPECIALIDAD EN: ALTARES, MAUSOLEOS, GRADAS, PISOS Y MARMOLES IMPORTADOS PARA MUEBLES.

PRECIOS SIN COMPETENCIA :-: TRABAJO RAPIDO

AVISOS DE REMATES

Remate de una propiedad en Miramar

Por acuerdo de los herederos de don ROBERTO MONTT SAAVEDRA en comparendo de veintitres de Agosto último, ante el Compromisario don Alejandro Flores, el veinticinco del actual, a las diez A. M., en el estudio del señor Flores, Valparaíso, calle de Prat N.o 159, se sacará a remate la casa y sitio de la Sucesión, situados en Miramar, Subida Cerro del Castillo N.o 8, por el frente y 14 por detrás, subdivisión de Viña del Mar, bajo estos deslindes: Norte, propiedad de don Agustín Etchegaray; Oriente, otra de don Luis Edwards y señor Guzmán; Sur, terrenos de los Ferrocarriles del Estado; y Poniente, camino de subida al Cerro del Castillo. Se incluye como parte integrante de esta propiedad, un callejón de subida, el cual deslinda: Norte, predio de don Luis Edwards; Sur, predio del señor Guzmán; Oriente, camino de subida al Cerro del Castillo; y Poniente, la propiedad principal antes deslindada.

La propiedad se venderá ad corpus y libro de gravámenes.

El mínimum para las posturas es de **CIENTO CINCUENTA MIL PESOS**, y todo postor rendirá caución del diez por ciento, conforme al art. 516 del Código de Proced. Civil.

El precio de venta se pagará, mitad al contado y el resto a [illegible] meses plazo, al interés del ocho por ciento anual, quedando hipotecada la propiedad vendida.

Los gastos de escritura y demás solemnidades de la venta serán de cuenta del subastador.

Otros datos y antecedentes, en el estudio del Compromisario.

Valparaíso, primero de Setiembre de mil novecientos veinte.

ALBERTO LEON SILVA, Notario-Actuario.

NOTA.— La propiedad puede visitarse diariamente.

REMATE

Por acuerdo de la sucesión de doña Rosario Robles v. de Bunster, se rematará ante el Compromisario don Moisés Poblete Troncoso, el

30 DE SETIEMBRE, A LAS 5 P. M.

En la Notaría de don Manuel Gaete, Huérfanos 1243, la

CHACRA "VILLA ROSARIO"

situada en la comuna de Ñuñoa, Avenida Ossa N.o 1060, por el

MINIMUM DE $ 140,000

que se pagarán con una tercera parte al contado, otra a seis meses plazo y el resto a un año plazo.

La propiedad tiene una extensión de seis cuadras, buen chalet de dos pisos, luz eléctrica y dependencias; y 800 árboles frutales. La tasación fiscal es de $ 180,000.

Títulos y antecedentes en el estudio del Compromisario: Huérfanos 1223, Of. 22.

COMO SE GENERO EL PRONUNCIAMIENTO DEL 18 DE SETIEMBRE DE 1810

O'HIGGINS Y MUÑOZ DE GUZMAN

El pensamiento de hacer de este reino de Chile un Estado independiente venía tomando forma entre algunos nativos desde principios del siglo XIX, a medida que iban sabiéndose en la capital los acontecimientos europeos de la revolución francesa, los éxitos guerreros de Napoleón, sus miras imperialistas, y el peligro que corría la monarquía española con los errores y debilidades de su Rey Carlos IV.

Desde que el gran Presidente de Chile don Ambrosio O'Hggins dejó esto Gobierno para trasladarse al Perú con el carácter de virrey, se sucedieron en la jefatura varios gobernantes que en su cortísimo mandato no alcanzaron a desarrollar ningún programa político, administrativo o social que los hiciera arraigar simpatías entre sus gobernados; éstos, que podríamos llamar "interinatos", venían a favorecer los planes y proyectos políticos de aquel pequeño grupo de chilenos que alimentaban la idea audaz de constituir para Chile un Gobierno independiente.

Después de estos Gobiernos fugaces se hizo cargo de la Presidencia y Capitanía General de Chile, el señor don Luis Muñoz de Guzmán.

Emprendedor, a pesar de sus años, justiciero, jovial, amable y bondadoso, no tuvo en sus seis años de gobierno ninguna cuestión agria ni con la Real Audiencia, ni con el Cabildo, ni con la autoridad eclesiástica, los tres poderes que siempre ponían dificultades a los Presidentes, por los motivos más nimios. El hogar de don Luis Muñoz de Guzmán fué el centro de reunión de la aristocracia chilena y el modelo de cultura y de buen tono de la sociedad colonial.

EL PARTIDO PATRIOTA EN RECESO

Esta paz social vino a desarmar un poco a los partidarios de establecer un Gobierno independiente. Puede afirmarse que en Santiago no había dos personas que mantuvieran sus antiguos ideales de independencia; pero no ocurría lo mismo en la gobernación de Concepción, que era donde más se reflejaba la despreocupación gubernativa, por cuanto allí estaba el centro que tenía a su cargo el mantenimiento de la guerra con los araucanos.

MARTINEZ DE ROZAS

Residía en Concepción el doctor Juan Martínez de Rozas, uno de los más preclaros talentos de esa época colonial. Graduado de doctor en ambos derechos (civil y canónico) en la Universidad de San Felipe, y profesor del Colegio Carolino, fué designado por el Presidente O'Higgins, su asesor letrado; cuando este eminente gobernante se fué de virrey a Lima, el doctor Rozas regresó a Concepción, residencia de su esposa la acaudalada dama, doña María de las Nieves Urrutia y Mendiburu y allí desempeñó las funciones de asesor letrado del intendente don Luis de Alava con el cual no pudo simpatizar debido a diversidad absoluta de caracteres y a que ambos tenían una concepción diversa en política y en administración.

El doctor Martínez de Rozas era el más ferviente idealista del Gobierno independiente. El fué quien sembró la semilla de libertad mientras estuvo en Santiago, y continuó cultivándola desde Concepción, a pesar de todas las contrariedades y de los sucesos tan adversos a sus ideas que estaban ocurriendo en la capital, durante el Gobierno de Muñoz de Guzmán.

LA MUERTE DE MUÑOZ DE GUZMAN

El día 11 de Febrero de 1808, el vecindario santiaguino despertó con la infausta noticia de que el gobernador Muñoz de Guzmán había sido encontrado muerto en su lecho.

Según las órdenes reales, cuando fallecía el gobernador, debía sucederlo interinamente "el militar de mayor graduación que no baje de coronel efectivo de ejército". Reunida la Real Audiencia, con cierta premura y nerviosidad, para designar al sucesor del Presidente, consideró la lista de militares que podían optar al puesto y creyó que ninguno de los que había en el ejército de la frontera tenía el prestigio personal para desempeñar tan alto puesto. Convencida de que hacía una buena obra de política real, declaró "que no habiendo en Santiago ningún militar de la graduación exigida por la real cédula, la Real Audiencia acordaba entregar el mando al regente de la misma Audiencia don Juan Rodríguez Ballesteros", quien sin oposición alguna, fué investido del mando y reconocido en

Pero llegada la noticia a Concepción, asiento de la comandancia militar, produjo un franco movimiento de protesta. Había allí tres militares que reunían las condiciones exigidas por la real cédula: uno era el intendente don Luis de Alava, el segundo, don Pedro Quijada, brigadier de ejército y el último, don Francisco Antonio García Carrasco, de igual grado, pero menos antiguo que Quijada.

LA OCASION

Descontado el intendente Alava que sólo era coronel, quedaban Quijada y Carrasco; el primero de estos que era el legítimo sucesor del gobernador extinto, estaba en retiro absoluto imposibilitado físicamente para cualquier cargo; no había pues, duda alguna que debió ser designado el brigadier Carrasco.

Don Juan Martínez de Rozas vió que se le presentaba aquí una ocasión preciosa para hacer su aparición en público nuevamente y poder trabajar por su ideal soñado. Más aún; creyó que siendo tan evidente el derecho de García Carrasco, le sería relativamente fácil llevarlo a la Presidencia, granjeándose de esta manera la voluntad del obscuro brigadier, que, por su poca ilustración, necesitaba tener a su lado una persona que lo guiara en sus nuevas tareas gubernativas para él desconocidas.

En efecto, el doctor Rozas fué el alma de esta empresa. Se trasladó a Santiago con poderes de Carrasco, se presentó a la Audiencia, hizo brillantes alegatos y triunfó en toda la línea. El brigadier, don Francisco Antonio García Carrasco, obscuro militar, sin iniciativa propia, de reducido talento y de costumbres bastante vulgares, ascendió y fué reconocido en el alto puesto de Gobernador de Chile. Presidente de la Real Audiencia y Capitán General del Reino, por el ministerio de la ley.

CARRASCO EN EL GOBIERNO

Uno de los primeros actos del nuevo mandatario, fué nombrar su secretario privado al doctor don Juan Martínez de Rozas.

Era Carrasco, según ya lo dejamos dicho, un hombre de poco talento, y fácilmente influenciable. Cuando se encontró investido de tan altas funciones se envaneció y no tuvo la más elemental prudencia para substraerse al adulo de aquellos sujetos que siempre dan vueltas alrededor de los grandes. Fué así como por satisfacer las ambiciones de un doctor llamado don Juan José del Campo y Lantadilla, lo designó Rector de la Universidad contra todo derecho y por su sola iniciativa, atropellando las expresas facultades del Claustro Pleno que según reales órdenes era el único que podía hacer ese nombramiento. De más está decir que Martínez de Rozas fué el más ardiente opositor del doctor del Campo.

Al verse atropellados, los profesores universitarios elevaron al Presidente una protesta en términos respetuosos pero firmes y terminaban pidiendo la revocación del nombramiento. En esta protesta, los profesores fueron acompañados por la sociedad y el Cabildo de Santiago, y el alma de ella fué Martínez de Rozas, que ya empezaba a poner en práctica su propósito de ir socavando la autoridad de los representantes del poder real. Se dió tal impulso a este movimiento, que Carrasco no tuvo más remedio que revocar el nombramiento de del Campo; poco después, los universitarios en Claustro Pleno, designaban como Rector al presbítero Vicente Martínez de Aldunate, chileno, y el más formidable opositor del profesor del Campo, que era español.

MARTINEZ DE ROZAS DESARROLLA MAÑOSAMENTE SU PLAN

Ganada esta primera batalla, Martínez de Rozas se propuso modificar la composición del Cabildo de Santiago, dejándolo con una mayoría de chilenos que pudiera imponer su voluntad en cualquier circunstancia. Con bastante trabajo y esfuerzo, obtuvo al fin que el Presidente Carrasco nombrara doce nuevos regidores, de los cuales nueve eran chilenos y sólo tres españoles.

Estas y otras reformas importantes que hizo Carrasco, a insinuación de Martínez de Rozas llamaron la atención del elemento español de Santiago, el cual comenzó a murmurar contra el Presidente y a sospechar que había alguien a su lado que estaba aprovechándose de los cortos alcances del Gobernador. Entre tanto, el Cabildo de Santiago, manejado por patriotas como don Manuel de Salas, Martínez de Rozas, José Antonio Rojas, Manuel de la Cruz, Borja Larraín y otros, trabajaba con tesón y entusiasmo para ganarse la voluntad y la confianza del vecindario.

Así las cosas, llegó de España una comunicación del Consejo de Regencia—que gobernaba en Sevilla en representación del Rey cautivo—por la cual se reconocía a las colonias el derecho de elegir un diputado por cada reino, para que las representara en las Cortes de la Península. El presidente Carrasco influenciado por su camarilla ocultó la real orden y no quiso elegir el diputado.

Súpose sin embargo, la existencia de este documento y a pesar de que no se le daba ya importancia alguna a la elección del diputado chileno el Cabildo tomó pie de esta omisión para romper sus relaciones con el Presidente. En la misma época se remataron tres plazas de regidores que había vacantes en el Cabildo, y se incorporaron a él los ardorosos patriotas don Juan Agustín Alcalde, conde de Quinta Alegre, el mayorazgo Nicolás de la Cerda y don Fernando Errázuriz.

Desde este momento el Cabildo pasó a ser el representante genuino del partido patriota, en oposición a la Real Audiencia, que era la corporación que sostenía los fueros reales.

Estos hechos ocurrían a fines de 1809.

LA CAIDA DE CARRASCO

La situación del Presidente Carrasco era sencillamente aflictiva.

Al meditar sobre su situación, tuvo un impulso tan desatinado como sus actos anteriores y cediendo siempre a los consejos de su camarilla, emprendió una solapada y tenaz persecución contra los patriotas que sostenían con más vigor la idea de independizarse de todo dominio extranjero.

Dictó un decreto de expulsión de los extranjeros, a quienes culpaba de fomentar ideas revolucionarias y separatistas, hizo recoger las armas que había en el territorio, con el pretexto de impedir todo intento de violencia, separó a los funcionarios que no le eran gratos, por fin quiso imponer órdenes y procedimientos al Cabildo de Santiago.

Un hecho gravísimo hizo estallar la tormenta. El Viernes 25 de Mayo de 1810 fueron aprehendidos en sus casas, a las seis de la tarde y de orden del Presidente, el procurador de la ciudad don Juan Antonio Ovalle, el regidor don José Antonio Rojas y el secretario del Cabildo don Bernardo Vera y Pintado. Los reos fueron llevados al cuartel de San Pablo y a las 3 de la mañana puestos en camino a Valparaíso donde los esperaba un buque para transportarlos al Callao, a las órdenes del Virrey del Perú.

Esta actitud y los medios de que se valió Carrasco, para mantener su desatinada orden, provocaron una violenta exacerbación de los ánimos, hasta que el pueblo lo obligó a entregar el mando al brigadier chileno don Mateo de Toro Zambrano, conde de la Conquista, el 16 de Julio de 1810.

Empezaba el derrumbamiento del régimen colonial.

EL PRIMER PRESIDENTE CHILENO

El gobierno de Toro Zambrano fué el preliminar del pronunciamiento revolucionario del 18 de Setiembre de 1810.

Ya no había divergencia respecto de la forma de gobierno que debía adoptarse para la administración del país; el ideal era la "Junta". El sistema de Presidente omnímodo era repudiado francamente por los chilenos; sólo el elemento español, es decir, la Audiencia, era refractaria a la Junta de Gobierno.

El primer triunfo ante el nuevo Presidente fué hacer que nombrara su secretario al convencido republicano don José Gregorio Argomedo y asesor al no menos patriota don José Gaspar Marín. El Cabildo, por su parte, nombró alcalde a don Agustín Eyzaguirre y asignó los demás puestos a personas del prestigio y entusiasmo de don Diego Larraín, don Fernando Errázuriz, don Francisco Pérez García y don José Miguel Infante.

Los ánimos, entre tanto, se caldeaban con la propaganda tenaz que en el pueblo hacían Martínez de Rozas, Bernardo O'Higgins, Ignacio de la Carrera y el conde de Quinta Alegre. Martínez de Rozas escribía ardientes proclamas que circulaban manuscritas en corrillos y salones y en esa misma época compuso el famoso "Catecismo político cristiano", que causó un verdadero alboroto.

Por su parte, los realistas, encabezados por la Audiencia, por el vicario capitular don José Santiago Rodríguez y algunos prelados regulares, se defendían enérgicamente de las invectivas patriotas. Los frailes, las monjas, los canónigos y el clero estaban profundamente divididos en patriotas y realistas y ambos bandos se hacían cruda guerra, en los claustros.

LA CHISPA

En esos días del mes de Agosto de 1810 llegó a Santiago la noticia de que el Consejo de Regencia de Cádiz había nombrado Gobernador de Chile a don Francisco Javier Elío; inmediatamente se reunió el Cabildo y acordó no permitir que el nuevo gobernador tomara posesión de su cargo. Terminada la reunión, el Cabildo se apersonó en corporación al Presidente Zambrano para pedirle que citara a un Cabildo Abierto con el objeto de que el vecindario representado por lo más caracterizado y selecto de sus miembros determinara qué debía hacerse para tranquilizar los ánimos.

Entre tanto no se abandonaba la idea fundamental que era de llamar a Cabildo Abierto. Gaspar Marín y Argomedo, al lado del anciano Presidente, contrarrestaron en todo momento la influencia de la Audiencia y no se separaban de él ni en sus habitaciones particulares. Para dar de una vez la idea de cómo estaban exaltados los ánimos, nos bastará apuntar que en una ocasión se encontraron en el despacho de Zambrano el alcalde Eyzaguirre y el vicario capitular y se enredaron en una violenta discusión, que terminó con palabras duras y hasta procaces.

EL CABILDO ABIERTO

Por fin, los patriotas consiguieron que el Presidente accediera a citar al pueblo a Cabildo Abierto para el día 18 de Setiembre.

La víspera de ese gran día fué de inusitado movimiento en la ciudad. Las milicias traídas de las haciendas vecinas y las que se habían juntado en Santiago, ascendían a más de tres mil hombres, todos chilenos y con su oficialidad y jefes chilenos también; la tropa de línea estaba también de parte de los patriotas, pues el Cabildo se había dado buena traza para atraerse a los jefes y oficiales. A las 12 de la noche del día 17 duraba todavía una reunión preliminar que los patriotas habían querido celebrar en casa de don Domingo Toro y Valdés, hijo del Presidente, a fin de acordar el modus operandi del siguiente día.

Desde la madrugada del día 18 de Setiembre de 1810—dice Barros Arana—la ciudad de Santiago ofrecía el espectáculo de inusitado movimiento militar. Partidas de milicianos y de tropas recorrían las calles centrales o se estacionaban en los suburbios, revistiendo de solemnidad el gran día en que debían verificarse actos transcendentales para la patria naciente. Se quería prevenir también con este aparato militar cualquier intento del partido español para perturbar la instalación de la Junta.

Los batallones quedaron formados a lo largo de la Cañada (Alameda), de la calle del Rey (Estado) y de las de Teatinos y San Pablo y otra parte se instaló en la Plaza de Armas y frente al edificio del Consulado (Biblioteca Nacional) donde debía celebrarse la reunión.

CONSTITUCION DE LA PRIMERA JUNTA DE GOBIERNO

A las nueve de la mañana estaban reunidas en la sala mayor unas trescientas cincuenta personas, que eran los jefes de las corporaciones, los prelados de las órdenes religiosas, los vecinos más caracterizados de la capital y los representantes de casi todas las familias de la aristocracia colonial. Era una asamblea importante; no había en ella ningún menor de veinticinco años y dominaba el elemento anciano y respetable.

Pocos minutos más tarde llegaba al recinto el Presidente Zambrano, y avanzando hasta la mesa, dijo:

—Aquí está el bastón. Disponed de él y del mando.

Sentóse y presidió la gran asamblea.

El primero que habló, para explicar el significado de la reunión, en nombre del Presidente, fué el secretario Argomedo. Pronunció un corto discurso, en el cual dijo que el señor Presidente **"se ofrecía todo entero a la voluntad del pueblo, aguardando una ocasión para demostrar su leal y santo amor a la patria y al adorado monarca Fernando Sétimo".**

La proposición de nombrar una Junta de Gobierno, compuesta de cinco miembros, fué aprobada por aclamación, al grito de: "¡Queremos Junta!" que duró largo rato, hasta que el Presidente la dió por aprobada.

Se levantó entonces Infante, y dió lectura a la lista, fué proponiendo los nombres del Cabildo de uno en uno. En medio de vítores a los patriotas: Toro Zambrano, Obispo Aldunate, Marques de la Plata, Martínez de Rozas e Ignacio de la Carrera. A pedido de don Fernando Errázuriz fueron nombrados dos vocales más: Francisco Javier de Reyna y Juan Enrique Rosales, quedaron de secretarios Gaspar Marín y Argomedo, los vigilantes inspiradores del Presidente Zambrano

El régimen monárquico había sufrido su primera gran derrota.

A. DIAZ

PARA pasar el Dieciocho contento, no olvide Ud. que no falte en su mesa el Delicioso TE

RATANPURO

AMPOLLETAS
AL DETALLE
Monowatticas de 16-25-32 y 50 Bj.
a $ 2.50 c|u
De 100 Bugías medio watt $ 5 c|u
De 200 Bugías medio watt $ 9 c|u
EMP. ELECTRICA
CHILENO -- ALEMANA
SANTO DOMINGO 1050

1.o-Oct

EL DESNUDO EN LOS TEATROS PARISIENSES

El Senado protesta del libertinaje del teatro de "vaudeville" y acuerda vigorizar la autoridad del Gobierno para extirpar la licencia. — Un senador dice que esta frivolidad excesiva del teatro está provocando la corrupción social y amenazando la institución tradicional de la familia. El culto del desnudo y de la concupiscencia

El senador Lamarzelle denuncia indignado los excesos de "La revista sin camisa", "Las ingénuas al acostarse", "El teatro libertino", "La escuela de los sátiros", etc.

UN JUICIO DEL EMINENTE CRITICO M. ADOLPHE BRISSON

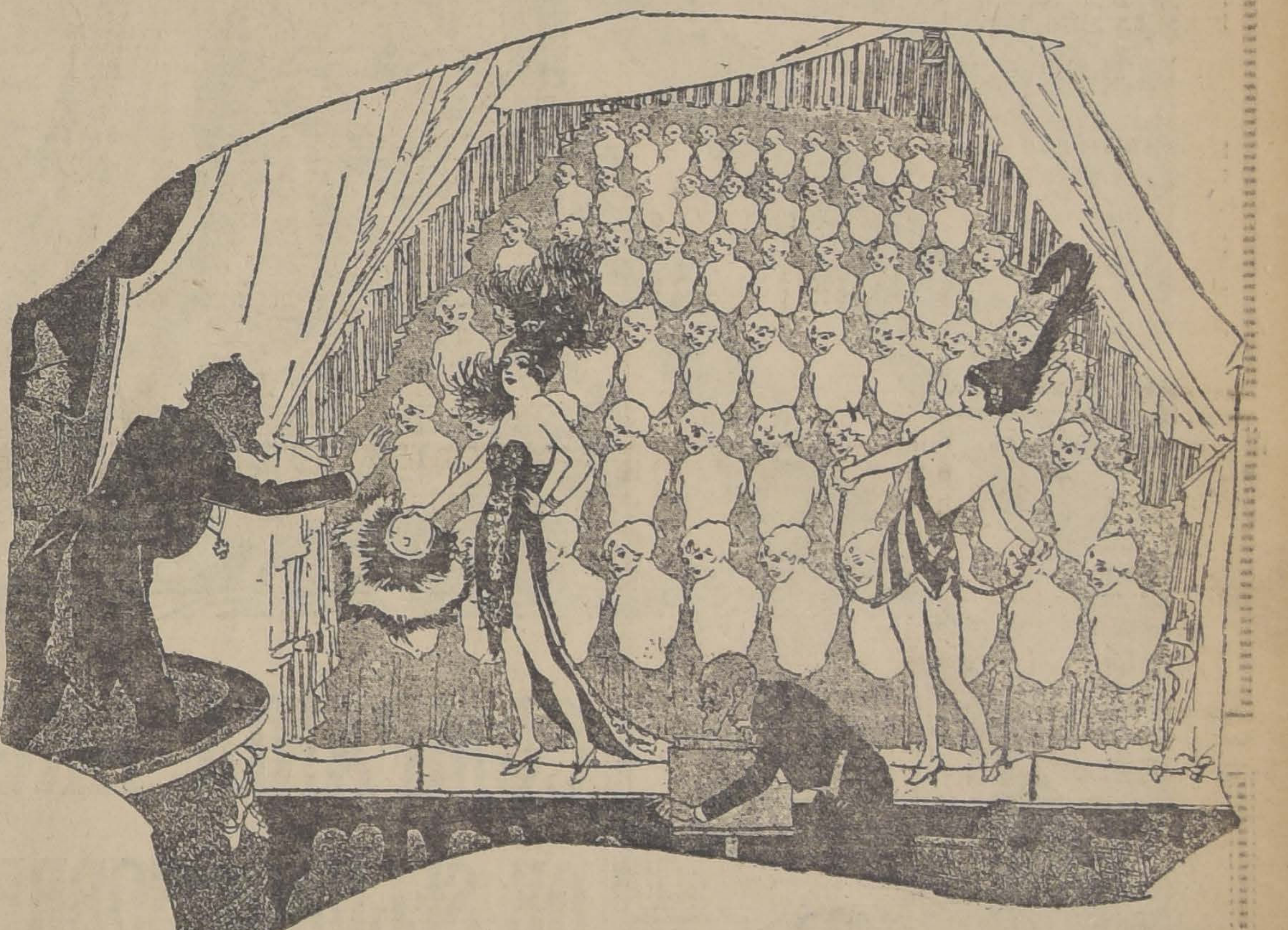

LA PROTESTA DEL SENADOR LA MARZELLE

Ha producido sensación en los círculos mundanos de París el debate que se desarrolló hace poco en el Senado, el más alto Cuerpo Legislativo francés, para condenar los avances temerarios de la licencia en los teatros de "vaudeville". El hecho de que una corporación tan respetable, y por lo general tan ecuánime, haya abordado este asunto y todavía en la forma vehemente y áspera en que lo ha hecho, ha levantado un animado comentario en los círculos de arte y ha llamado la atención de las familias.

Los senadores han estado de acuerdo en condenar la licenciosa soltura con que se están llevando al teatro asuntos escabrosos y la forma en que se viene representando el trabajo escénico. Según se desprende de los discursos pronunciados en el Senado francés, la libertad ha adquirido en ciertos teatros a la moda un tono tan subido que está alarmando en forma seria a las personas de conciencia, pues se ve en ese libertinaje una amenaza temerosa para la integridad moral de la familia. Un corresponsal de un diario norteamericano, en París, afirma que esta tendencia está corrompiendo a los niños, estimulando el avance del vicio, de las enfermedades y quebrantando la vitalidad de la raza. "Acuso a los empresarios—ha dicho airado un senador—de que por amor al lucro se esté aniquilando el espíritu y el cuerpo de la raza".

La protesta del Senado ha sido provocada especialmente por la exhibición de una revista a la moda, que ha levantado una polvareda entre el público honesto, pero que a la vez es el plato suculento de los nocherniegos y gente de vivir alegre. Esta "revista" representa una caricatura de las modas actuales y es de suponer, tratándose de una exageración, en qué forma salen las artistas a la escena. Uno de los cuadros representativos de esta obra es el desfile de seis muchachas vestidas conforme a la moda actual; le sigue en seguida otro grupo en que la moda aparece un poco exagerada y así los grupos se van sucediendo hasta llegar a un extremo bastante libre. Es un girar de espaldas desnudas que produce un indescriptible efecto, según la opinión del corresponsal a que hemos aludido. La "revista" produjo sensación, pero muchos espectadores honestos manifestaron ruidosamente su desagrado y un viejo senador que asistía esa noche, hubo de levantarse de su palco en abierta actitud de protesta.

Para dar una idea exacta de la forma en que el Senado francés ha condenado esta tendencia licenciosa de cierto teatro parisiense, creemos oportuno hacer un extracto de la versión oficial de la sesión en que se llevó al Senado este asunto.

Comienza el senador, M. Lamarzelle, llamando la atención del Senado hacia los títulos de las obras que se anuncian en los carteles que empapelan las calles de París, títulos en su mayor parte encaminados a despertar apetitos y concupiscencias. M. Lamarzelle cita en seguida varios títulos anotados al azar en las calles de la gran capital. Entre los más significativos cita el de "La revista sin camisa", y esta otra: "Las ingenuas al acostarse" y luego agrega textualmente: "Tengo en mi poder un cartel de un nuevo teatro que se llama a sí mismo: "El teatro libertino". Quiero leeros algunas líneas de este cartel: "Opera libertina en tres actos.—Las sesenta y cinco tentaciones.—Tercer acto: La orgía, procesión de voluptuosas bayaderas".

Las palabras del senador Lamarzelle fueron recibidas con un murmullo de protesta.

M. Lamarzelle continúa refiriéndose a otros excesos del teatro: "Una vez más—dice—os pido perdón por molestar vuestros oídos, pero estoy obligado a citar detalles. Tengo aquí una lista de escenas de otras piezas ejemplares, de esta clase de teatro; oídme: "La locura del amor, la competencia de las espaldas desnudas, las mujeres delirantes, el abanico de carne, los escotes incitantes..." Un diario, refiriéndose a esta "revista", dice que contiene escenas de una crudeza francamente peligrosa, alcanzando los últimos límites de la audacia escénica. Pero hay algo más, aun: algunos carteles son francamente indecorosos; uno, titulado "Hello y Venus", lleva por decoración una figura de mujer que no tiene otro vestido que su cabellera. Hay que mencionar también una pieza de carácter japonés en que aparecen en escena mousmées semi-desnudas y desnudas del todo".

El senador Lamarzelle llama, después, la atención hacia una referencia teatral de M. Adolfo **Brisson**, uno de los más respetados y distinguidos críticos parisienses, y en la cual se cita el caso de una revista en que aparece un suplicio bárbaro y sangriento de un muchacho, un espectáculo verdaderamente salvaje, que significó, sin embargo, un extraordinario buen éxito para el autor de la pieza y director del teatro. El orador se refiere en seguida a "La escuela de los sátiros", a la cual califica como una "de las más abominables cosas que pueden llevarse a la escena y que puede uno imaginarse". Lo curioso es que el autor de esta alhaja teatral ha sido honrado con la cruz de la Legión de Honor. Uno de los senadores interrumpió oportunamente a M. Lamarzelle, para decir que el autor debía haber sido condecorado con el cuchillo de la Legión de Horror...

El orador afirma en seguida que se ha llegado a tal punto en la licencia teatral, que el trabajo escénico está provocando repugnancias en las mismas artistas, y cita el caso de que muchos empresarios obligan a muchas de estas infortunadas mujeres a depositar una garantía de mil o dos mil francos a fin de que no puedan excusarse del trabajo en ningún caso. Algunas han querido excusarse alegando que son casadas, pero el empresario les ha contestado cínicamente: "Bien, entonces, usted se resignará a perder la garantía".

El senador Lamarzelle cita diversos otros casos de esta corrupción de los teatros parisienses que es imposible repetir aquí, detalles que eran necesarios para convencer a los legisladores de la necesidad de dictar una ley que pusiera atajo a estos abusos que llevan a Francia a una rápida decadencia y a un inevitable desprestigio.

Finalmente mostró que la corrupción que traían consigo estos espectáculos estaba destruyendo los lazos de la familia, favoreciendo el avance de la tuberculosis y la difusión del vicio del opio y de otros tóxicos no menos nefastos.

Varios senadores apoyaron el denuncio del senador Lamarzelle, agregando nuevos argumentos a la cuestión. Ni una sola voz se levantó para defender del violento ataque de M. Lamarzelle al teatro "vaudevillesco". El Ministro del Interior reconoció que el teatro se estaba desbordando en [illegible] entidades, pero que el Gobierno tropezaba con muchas dificultades para oponerse a los abusos. Como resultado final del debate se aprobó una indicación por la cual se pide al Gobierno el uso de toda su autoridad para combatir la inmoralidad teatral y la exhibición de carteles inconvenientes. Además, se acordó estudiar nuevas leyes que den al Gobierno la autoridad necesaria para extirpar de una vez la licencia escénica.

Chanchería
CATALANA
SAN PABLO 2369
Establecimiento de primer orden

Saluda a su distinguida clientela y público en general, y les recomienda que para celebrar con entusiasmo el Dieciocho, hagan sus compras en esta Chanchería, donde encontrarán chancho fresco diariamente, gran surtido fiambres finos de todas clases, chorizos españoles, butifarras catalanas, blancas y negras, jamones, tocino, manteca refinada y todo lo conceniente al ramo de chanchería. (Personal competente).

Esta Chanchería es la más higiénica de Santiago, tiene a disposición del público los certificados de la Inspección de Higiene.

Chancho a la chilena para negocio se reparte a domicilio.

SUCURSAL: ALAMEDA 3503

Este negocio es atendido por su propio dueño.

PEDRO COMAS.

La Previsora
LA PREVISORA

1885 - 1920

Capital: 50 millones

Siniestros pagados: 60 millones

COMPANIA ARGENTINA
DE SEGUROS SOBRE LA VIDA

INVERSIONES EN:

Propiedades: 30 millones

Fondos Públicos

Préstamos - Hipotecas

Bonos

CHILE - ARGENTINA - BOLIVIA - PERÚ

AUTORIZADA PARA OPERAR EN CHILE POR DECRETO SUPREMO DE FECHA 10 DE OCTUBRE DE 1919

DECRETO:

Autorízase a la Compañía de Seguros sobre la Vida "LA PREVISORA" para substituir por CUATROCIENTOS MIL PESOS en Bonos del 7% de la Caja de Crédito Hipotecario, que depositará en la Casa de Moneda, la garantía de igual suma que constituye actualmente en la Tesorería Fiscal de Santiago, con el 50% de las primas percibidas de conformidad al N.o 2.o del artículo 5.o de la ley N.o 1712, de 17 de Noviembre de 1904.

LA PREVISORA, la más antigua de las Compañías de Seguros en la República Argentina y Sud-América, ha mantenido durante 36 años su primacía, llegando a ser el más fiel exponente de Administración escrupulosa, prudencia invariable y celo, en el cuidado de los intereses a ella confiados.

Sus contratos contienen las ventajas bien comprobadas en los países más adelantados, lo que le ha permitido repartir a sus asegurados los más altos dividendos.

TODAS LAS POLIZAS DE "LA PREVISORA" SON CON CLAUSULA DE INVALIDEZ

GRAHAM, ROWE & Cía.

AGENTES GENERALES EN CHILE

Bandera 275 :-: Casilla 3100 :-: Teléfono Inglés 3205

ESPEJO. 20

LA NACION

Santiago, Setiembre 18 de 1920.

ANIVERSARIO PATRIO

La República de Chile cumple hoy ciento diez años de vida libre y soberana. Y el pensamiento nacional vuelve a abrir una vez más la basílica sublime de los recuerdos en cuyo fondo vive y palpita la leyenda luminosa de O'Higgins, San Martín, Freire y Carrera héroes soldados; de Martínez de Rozas, Camilo Henríquez y Manuel Rodríguez héroes ciudadanos.

Necesitamos hoy más que nunca volver al culto de las grandes y legítimas glorias del país. Estamos en la obligación de restituir a la educación cívica el carácter que nunca debió abandonarla en la formación del alma de las nuevas generaciones. Porque cada día que pasa esa historia de tanto pensamiento sublime y de tanto hecho esclarecido se hunde en una borrosa penumbra en que los nombres resaltan todavía como si se tratase de personas levemente conocidas, pero en que los acontecimientos pierden su forma y nada dicen a los que entran en la vida. La indiferencia que ha predominado en esta materia durante los últimos veinte años parece cubrir con una capa de ingratitud todo lo que es noble y sublime en la crónica de los fundadores de la República.

Es preciso reaccionar y pronto, es preciso que los chilenos de hoy sepan cuánto vale su raza por lo que valieron los antepasados que fueron capaces de legarnos la libertad del pensamiento que nos guía y del aire que nos da la vida, la prosperidad del suelo que nos alimenta y el derecho de la sociedad que nos ennoblece.

El programa de la celebración del aniversario patrio, carece ciertamente del relieve popular y del entusiasmo de las clases elevadas. Una crisis en la administración municipal y un recargo de atenciones en el gobierno, han impedido que esta vez como las anteriores salgamos de la rutina y del protocolo. Están lejos los tiempos en que cada vecino por humilde (y misérrimo que fuese sacaba fuerzas de flaqueza y se privaba hasta del pan cotidiano, para poder fijar en la puerta de su vivienda una luminaria victoriosa. Lejos también los años en que la Canción Nacional saturaba los aires, en que ninguna comida de estos días terminaba sin los acordes del himno de la libertad y en que el grito de ¡Viva la Patria!, arrastraba a todos los ciudadanos en un torrente de aclamaciones que sólo las lágrimas podían sofocar.

Todo eso ha pasado y hasta hay diarios que editorialmente lamentan que los días 18 y 19 de Setiembre estén destinados a estas festividades, siendo que los demás países, sólo un día dedican a este objeto. Para eso ha sido necesario que el colega olvidase que entre nosotros también, el 18 de Setiembre es el día único destinado a la rememoración de nuestra independencia, mientras el 19 está señalado por la ley para celebrar las glorias inmortales del Ejército de Chile así como el 21 de Mayo lo está para las glorias de la Marina Nacional.

Nuestro país ha avanzado mucho en este año y ha aprendido mucho también. En un día como éste no sería posible mezclar la idea de la patria que a todos es común y a todos une, con la idea de la política que siempre divide. Dejemos entonces constancia de que en este año, la opinión pública ha podido adquirir una mayor certidumbre de la extensión y de la eficacia de sus fuerzas, que ha sabido influir más que nunca en los destinos del país y que la República ha prosperado no sólo moral y materialmente sino en el concepto de los destinos que le están deparados.

Y mientras aquí en Santiago la ciudad acepta esta oportunidad de suspender las cotidianas labores para cambiarlas por unas cuantas horas de regocijo, es necesario que el pensamiento de todos los ciudadanos recuerde a los que a estas horas olvidarán todos los trabajos, todas las ansiedades y todos los sacrificios para aclamar también las glorias de esta patria a la cual están dando cuánto tienen en el mundo. Miremos a nuestros soldados que acampan en las fronteras. Acordémonos de esos reservistas humildes que han dejado el hambre en sus pobres hogares para correr a las filas a la primera señal del peligro. Pensemos en esa juventud de las clases acomodadas que abandonando cuánto aliciente les deparaba la vida, han acudido presurosos a los cuarteles y estarán a estas horas en medio del desierto con la vista fija en la bandera y la imaginación puesta en la ciudad lejana.

Allá en esas filas sufridas y resueltas a la vez, está en este momento la parte más radiosa y varonil del alma chilena. Allí alienta vivo y ardiente el mismo soplo generoso que fundió en el crisol de los cerebros de 1810, el molde de esa quimera sublime de la libertad y de la independencia de nuestro pueblo. Y aquí en medio de esta colmena afanosa que se entrega al regocijo bajo la guarda incesante de sus soldados ciudadanos, están el orgullo y la fe, el orgullo por el pasado invicto de nuestra historia, la fe completa en que esa tradición revive hoy y no hab de morir mañana, en esa flor de nuestra juventud que el espíritu de sus abuelos parece guiar en estos momentos hasta el borde mismo del camino que la victoria trazó para toda eternidad a los chilenos.

EN HONOR DE COLOMBIA

La ciudad de Santiago asociará hoy a las efusiones jubilosas del aniversario patrio, el nombre glorioso de Colombia, la grande y leal hermana del norte de nuestro Continente. Se ha preparado un programa de festejos, cuyos números culminantes toman los círculos principales de nuestra colectividad: la inauguración de una plaza céntrica de un gran barrio populoso y moderno; luego un desfile cívico, en que militares, obreros, veteranos y escolares aclamarán al lejano y noble amigo y finalmente un banquete ofrecido por los elementos más conspícuos de nuestra sociabilidad al señor don Carlos Uribe, Ministro de esa República, cuyas hondas vinculaciones a las simpatías generales constituyen un motivo más de acercamiento entre ambos países.

En los tiempos en que el espíritu de don Andrés Bello informaba los rumbos de nuestra Cancillería, la amistad de Chile con los pueblos de la Gran Colombia se hizo muy estrecha. Estuvimos ligados por un tratado de comercio que importaba una verdadera mancomunidad económica. Los pensadores y los educadores colombianos frecuentaron mucho el camino de nuestro país y pudo decirse que ambas nacionalidades vibraron al unísono durante mucha parte del siglo XIX. Todavía, después de la guerra del Pacífico un barco de la armada chilena fué a montar la guardia del latinismo hispanoamericano en la bahía de Panamá. Después vinieron algunos años, muy pocos, en que nuestros estadistas descuidaron un tanto ese estrecho acercamiento sin que por eso desapareciera la cordialidad recíproca. Pero más tarde el destino gemelo de ambos países, los sufrimientos y las ansiedades que les causa periódicamente el mismo vecino turbulento del Rimac, han vuelto a poner algo más de común y de íntimo en el pensamiento de ambos pueblos.

Y mientras misiones militares chilenas llevaban algo así como un retoño del espíritu lacedemonio a las planicies donde asienta Bogotá su planta soberana, desde allí bajando a lo largo de las ondas tibias del Pacífico ecuatorial venía hasta nosotros algo así también como una fulguración del pensamiento de Atenas, que parece vibrar en eterna juventud dentro del alma de esa civilidad de pensadores, poetas y filólogos, que hace de Colombia uno de los países más cultos de la tierra.

Fresca está en la gratitud nacional, la serie interminable de pruebas de afecto y de solidaridad que el gobierno, la sociedad y el pueblo de Colombia han dado a Chile en cada uno de sus momentos difíciles. Una de las avenidas más hermosas de Bogotá ha tomado el nombre de Santiago. Periódicamente las multitudes desfilan frente a nuestra Legación trayéndonos la confirmación reconfortante de que no estamos solos ni mal comprendidos en la opinión americana. Y estamos seguros de que nuestras espaldas están bien guardadas por ese aliado espiritual, cuya asombrosa expansión y crecimiento habrá de convertirlo bien pronto en uno de los factores más importantes del concierto y del equilibrio suramericano.

Justo y lógico es pues que LA NACION se asocie en nombre de la opinión pública y de la prensa liberal de Chile, a la manifestación con que los habitantes de Santiago celebran hoy el orgullo de poder bautizar con el nombre de Colombia al paseo que en breve ha de ser uno de los grandes exponentes del progreso de nuestra metrópoli principal.

LOS NUEVOS CAMPOS DE LA COMPETENCIA ECONOMICA

Diariamente se ofrece al observador la oportunidad de tomar nota de diversos signos de que estamos en el principio de una nueva era en la historia económica del mundo. Como observábamos recientemente a propósito de la expansión comercial japonesa, subrayando sus rasgos de mayor relieve y significación desde el punto de vista suramericano, el campo de las luchas comerciales entre los países "leaders" de la potencia financiera e industrial va a trasladarse de las riberas septentrionales del Atlántico a las de este hemisferio y a extenderse a través del Océano Pacífico. Un rico filón económico, hasta ahora explotado sólo superficialmente, se ofrece a las necesidades de la Europa exhausta de materias primas y ávida de mercados para sus manufacturas. Y para los que formamos parte del Continente hacia el cual están convergendo desde todos los extremos del globo las aspiraciones de hegemonía de Europa, el Oriente y Norte América, esta nueva orientación de las fuerzas comerciales del mundo, que están tomando posiciones para la gran contienda económica de mañana, debe ser objeto de una atenta observación.

Hasta el período próximamente anterior a la guerra, la América ocupaba una situación secundaria en la escala de importancia que desde el punto de vista comercial ofrecen los distintos países de ultramar a las grandes potencias de Europa; hoy las condiciones económicas del mundo han variado a tal punto que es fácil ver, en el rumbo fijado últimamente a las actividades comerciales europeas, que esas potencias cuentan en primer término con nuestros mercados y nuestras fuentes de recursos para la solución de los graves problemas económicos que han sido la huella obligada de la devastadora guerra de 1914-1918. Puestos a la obra de restaurar su vigor financiero y económico mediante una producción intensiva e invertir los términos de su balanza comercial, que les fueron tan onerosamente desfavorables durante los cinco años de guerra, bien pronto los efectos de esta acción, simultánea en todos los países ex-beligerantes, incluso Alemania, se hicieron notar principalmnete en este hemisferio. El movimiento de expansión del comercio norteamericano hacia la América del Sur, que venía señalándose con una línea de rápida ascensión desde 1914, marcó una brusca vacilación: en nuestro país solamente, la importación norteamericana tuvo un descenso de cerca de $ 12.000,000 en el año que siguió al armisticio, en tanto que las importaciones francesas aumentaban en más de $ 3.000,000, en 6 ½ millones las de la India británica y más levemente—pero siempre en forma sugestiva, después de varios años de constante disminución o paralización absoluta, —las de Italia y Alemania.

Inglaterra, apenas suspendidas las hostilidades, reanudó con gran empeño sus servicios de navegación hacia la América meridional: ya a principios de 1919 los armadores norteamericanos observaban con cierta melancolía que las naves inglesas estaban transportando mercaderías de Liverpool a Río de Janeiro por 15 dólares la tonelada, en tanto que los fletes desde Nueva York a la capital brasileña no costaban menos de 35 dólares: veíase en este rasgo un signo evidente de la reanudación de la competencia entre el centro tradicional del intercambio mundial y la joven potencia financiera del Hudson.

Francia, bajo la voz de mando del enérgico generalísimo de su frente económico el Ministro-banquero M. Francois Marsal, mueve también sus fuerzas hacia ese objetivo del equilibrio comercial cuya obtención ha sido señalada como la llave maestra de la restauración económica. Ya cerca de 5,000 de las 11,000 fábricas destruídas durante la guerra están otra vez en actividad o próximas a reanudar su producción; toda la organización industrial de los departamento del Norte, desquiciada de raíz durante las hostilidades, está siendo montada de nuevo, con mayor perfección y en mejores condiciones de eficiencia: el rápido aumento de las exportaciones fué el resultado inmediato de esa febril labor reconstructiva. En 1919 los embarques a ultramar fueron dos veces mayores que los del año anterior, y en el primer trimestre del presente año triplicaron en valor a los del mismo período de 1919 y los quintuplicaron en cantidad.

En la agricultura francesa se ha operado también una brusca evolución que reconoce su causa en esa aplicación general de las fuerzas nacionales al aumento de la producción; enormes sumas de capital se invierten en la adquisición de tierras; los grandes predios se aparcelan, se multiplica el número de los pequeños propietarios. Los derechos percibidos por ventas de inmuebles agrarios, que ascendieron en 1913 a más de 183 millones de francos y a más de 200 millones en 1918, suben bruscamente a 500 millones en 1919.—Se acrecienta en términos prodigiosos la producción interna de artículos de subsistencia, eliminando gruesas partidas de las estadísticas de importación. El tonelaje que durante años estuvo llegando de América abarrotado de vituallas, lleva ahora las materias primas que las fábricas han de convertir prontamente en manufacturas para los mercados ultramarinos.

En Italia y Alemania se señalan los mismos signos de actividad y el mismo interés de sus industriales por no quedar rezagados en la marcha de las fuerzas comerciales europeas hacia las nuevas zonas de atracción económica del mundo. Los Estados Unidos, el Brasil, la República Argentina, cada día nos dan muestras de haber encarado este movimiento con el espíritu de previsión que imponen los hechos de transcendencia vasta y largas proyecciones futuras.

En el rápido incremento de las importaciones a los Estados Unidos ven los economistas yanquis el presagio de una lucha sin precedentes por los mercados mundiales y advierten al país que debe prepararse a afrontarla, en todos sus campos de actividad y prontamente, si aspira a mantener la posición preponderante que se ha conquistado en el comercio internacional. En efecto, las importaciones norteamericanas, en el año fiscal que expiró el 30 de Junio último, aumentaron en más de 2,000 millones de dólares, y el saldo desfavorable de la balanza comercial disminuyó en un tercio. Estas alteraciones no son sino el fruto de la restauración industrial de la Europa: y si son causa de inquietudes en un país del incomparable vigor económico de los Estados Unidos, entre nosotros debieran ser objeto de cuidadoso estudio, con el fin de arbitrar luego las medidas conducentes a sacar todo el partido posible de esa nueva situación que viene creándose.

Creemos, por ejemplo, que la observación de este fenómeno con una consideración minuciosa de sus manifestaciones actuales y efectos probables sobre nuestra economía, debe tenerse muy en cuenta en el momento de emprender la discusión del proyecto de reforma del arancel aduanero, al que desearíamos se atribuyese el carácter de una sensible antena clasificadora de los productos que la industria europea traerá en proporción creciente a nuestros puertos, determinando inteligentemente sus cualidades favorables o funestas para nuestro organismo económico.

La industria nacional, que hasta ahora no ha disfrutado del amparo tutelar y reconfortante que los Estados europeos saben dispensar a las suyas, necesita más que nunca en esta oportunidad de las medidas defensivas que les depararía esa legislación protectora contra sus poderosas rivales del exterior, y que viene desde hace tiempo insistentemente reclamando.

Y, por otra parte, nos parece que esa transformación que vemos operarse en el desenvolvimiento de la vida comercial del mundo contribuye en alto grado a acentuar la urgencia de las medidas económicas que unánimemente se han reconocido como indispensables para la resolución de nuestros problemas del presente, tales como la carestía de la vida, la inestabilidad de la moneda, la deficiencia de nuestros medios de transportes terrestres y marítimos, todos íntima y recíprocamente vinculados y por consiguiente llamados a ser solucionados dentro de un sólo y vasto plan de conjunto. Y ojalá que las primeras manifestaciones de la evolución mundial que hemos apreciado aquí en sus rasgos generales tengan en esta ocasión la virtud de un enérgico espolazo sobre nuestras iniciativas adormecidas.

RECLAMACIONES OBRERAS

El éxito de las organizaciones obreras, en Inglaterra y Estados Unidos, estriba principalmente en la seriedad con que se ha procedido a su constitución, en el buen juicio que siempre las ha presidido, y en la cautela con que han echado mano de los recursos coercitivos para obtener las soluciones que persiguen.

La huelga, que es la gran arma de los obreros confederados, no es usada sino para los grandes conflictos, cuando la intransigencia patronal, obliga a responder con la paralización inmediata y total de las faenas.

Pero la huelga como sistema, como recurso ordinario de los obreros para obtener soluciones favorables a sus intereses, desprestigia poco a poco la acción conjunta de los operarios e introduce entre ellos mismos desconfianzas y recelos, que acaban por interrumpir la cohesión, base esencial e indispensable de la acción proletaria.

Nuestras organizaciones obreras, si bien han progresado notablemente en este último tiempo, no han salido aún de la primera edad, y están, por lo mismo, en tiempo para enrielar su acción colectiva por los caminos más correctos y más eficaces.

Como ocurre en todo género de actividades, al entrar las organizaciones obreras a hacer uso de los recursos que tienen para lograr sus fines de mejoramiento social, han exagerado, al principio, la oportunidad de sus acciones colectivas, y movidas muchas veces por elementos de escasa significación, han acudido a la huelga sin causas atendibles.

Si observamos, por ejemplo, lo que ha ocurrido en la zona del carbón, encontraremos un vasto campo de estudio en estas materias.

La huelga parcial o total ha sido poco menos que un estado permanente en la región carbonífera. Los aumentos de salarios, la reducción de la jornada de trabajo, la reincorporación de obreros despedidos, etc., etc., nada ha sido suficiente para normalizar en condiciones definitivas el trabajo en aquella región.

No somos, por cierto, de los que creen que la condición actual de los obreros carboníferos, ni de la mayoría de los obreros chilenos, sea inmejorable. Antes bien, consideramos que queda aún mucho que hacer, por el camino del mejoramiento de las condiciones del trabajo. Pero en este estado casi permanente de huelga de aquellos trabajadores, se pueden observar, sin dificultad, elementos inconvenientes que desacreditan las manifestaciones colectivas del proletariado y que deben servir de lección a las organizaciones obreras para sus movimientos futuros.

En la huelga del carbón, por ejemplo, que debió terminar con el fallo del árbitro señor Vergara, los representantes de los obreros exigieron la abolición total de las quincenas o almacenes que las compañías han establecido para el servicio de sus trabajadores; abolición que aceptaron las compañías, pues era una de las condiciones ineludibles de un arreglo. Pues bien, como el árbitro tuvo ocasión de preverlo en su fallo, esta exigencia de los obreros acarreó perjuicios a los trabajadores, lo que ha dado como resultado que en estos momentos existe en Schwager, una situación de tirantez derivada de la negativa de la compañía para restablecer las quincenas, como ahora lo exigen los obreros.

Por eso, el árbitro pudo decir a los obreros en su fallo con pleno conocimiento de causa, que no debían proceder con precipitación en cuanto a las quincenas. "Las " investigaciones practicadas por " el árbitro, decía, en su visita a " los establecimientos le ha pro" ducido el convencimiento de " que las tiendas que en ellos " existen benefician a los obreros " y sus familias, puesto que ex" penden los artículos de prime" ra necesidad a precios inferio" res a los de costo. Así se ex" plica que según los balances " del año próximo pasado todas " las compañías hayan experi" mentado pérdidas considera" bles en este ramo".

La circunstancia de que ahora los obreros exijan el restablecimiento de las quincenas, demuestra que muchas veces se formulan, en estos movimientos de tan grandes proporciones y de tan deplorables consecuencias, demandas inconvenientes, que aún, aceptadas por los patrones o por los árbitros, redundan en perjuicio directo de quienes las formulan.

En orden a la jornada de ocho horas ha ocurrido otro tanto. Los obreros exigieron la jornada de ocho horas frente a la labor, petición que el árbitro no aceptó, si bien recomendó a las compañías que estudiasen la fórmula de producir un trabajo continuo frente a la labor, que en ningún caso podría exceder de ocho horas diarias.

Como esta cláusula del arbitraje se prestara a dificultades posteriores, en el viaje realizado por el señor Ministro de Industria don Armando Jaramillo al terreno, logró armonizar las ideas entre patrones y trabajadores e implantar la jornada de ocho horas continuas frente a la labor o sea diez horas de superficie a superficie.

Esta jornada aceptada por los obreros y solicitada por ellos, no parece que sea conveniente. Ocho horas frente a la labor en minas de carbón, sumergido en un ambiente pesado y mefítico, agotan al más esforzado de nuestros trabajadores e irán, poco a poco, consumiendo desastrosamente el organismo de los trabajadores.

Antes los obreros estaban más tiempo dentro de la mina, pero tomaban allí sus descansos y sus comidas ligeras. Ahora, según la fórmula que ellos mismos han propiciado, deben entrar con una comida a las nueve de la mañana, por ejemplo, y salir a tomar otra comida a las cinco de la tarde. La extenuación que esta jornada produce en el obrero puede colegirse.

Estos son los casos en que, siguiendo la política de intervención del Gobierno en los conflictos obreros que con tanto acierto ha implantado el actual Ministro de Industria señor Jaramillo, se debe adoptar una actitud enérgica en contra de los obreros que siguiendo indicaciones absurdas reclaman derechos que a la postre resultan desastrosos para ellos mismos.

La vida de los obreros, la salubridad del trabajo, la humanidad de las condiciones, no son asuntos de la incumbencia exclusiva de los operarios y de los patrones, son también del resorte del Estado que tiene interés en velar por la salud de la raza.

Es indispensable, entonces, organizar, al lado de la prédica interesada en el desorden que existe en las regiones en que se agrupan grandes masas de obreros y que muchas veces arrastran a los trabajadores a formular exigencias perjudiciales para ellos, como en los casos a que hemos querido referirnos, una prédica sensata del Estado, que, reclamando su intervención en la salubridad del trabajo, impida la producción de conflictos, basados en circunstancias perjudiciales para los trabajadores.

LA VISITA DE CARCELES

Anteayer se efectuó la visita semestral a los establecimientos penales que preceptúa el Código de Procedimiento del ramo.

Los funcionarios judiciales asistentes, se han impuesto una vez más de las necesidades y deficiencias de los sitios dedicados a ser la morada de los que por una u otra causa han caído bajo la sanción de la ley, y en un extenso memorial se dirigirán al Gobierno "en demanda de medidas que las corrijan y eliminen".

Desde hace varios años se efectúa la misma ceremonia que da origen al mismo documento, el cual pasa a engrosar los archivos ministeriales sin que jamás se adopte una iniciativa tendiente a corregir siquiera en parte los males que en él se anotan.

Tenemos así que la letra del Código obtiene una prolija y cumplida aplicación por los Tribunales de Justicia, y la visita se realiza con exactitud matemática; pero el espíritu de él, que no es otro que poner al Ejecutivo en condiciones de posesionarse de las necesidades que le corresponde subvenir para que resuelva lo que sea del caso, no cuenta con igual celo en su favor. Los resultados de esta apatía gubernamental los palpamos a diario, y en más de una oportunidad nos hemos ocupado de ellos.

La ola de la criminalidad sube y sube en términos que las cifras estadísticas constituyen un baldón para el país, a lo que no es ajeno nuestro sistema carcelario, que lejos de cumplir con el rol que le cabe, propicia la delincuencia en forma eficaz.

Con datos tan elocuentes como el de que al poco tiempo después de un indulto que benefició a varios reos, éstos casi en su totalidad ingresaron nuevamente a presidio, se ha demostrado que es urgente la adopción de medios que eviten en lo posible la reincidencia, pues, no debe perderse de vista uno de los principales fines de la penalidad, cual es la regeneración de los delincuentes. A atenernos a los datos publicados ayer, hay en los distintos establecimientos de reclusión más de dos mil individuos que son otros tantos elementos que se restan de la economía nacional, ya que es sabido que el trabajo que efectúa una parte de ellos es de pobre rendimiento y casi se realiza con la mira exclusiva de obtener la regeneración.

Conviene que los hombres dirigentes de la República se penetren de los peligros que envuelve para el porvenir la existencia constante de una densa población criminosa y que adopten los arbitrios que correspondan a un plan de política carcelaria basado en los principios que informan la ciencia moderna sobre la materia.

Es de esperar que en adelante las visitas de cárceles correspondan al propósito con que fueron instituídas, para lo cual será necesario que el Gobierno preste debida atención a las observaciones a que ellas dan lugar.

Baños de Apoquindo

ALQUILO

este acreditado establecimiento recién edificado.

CONSTA DE:

79 dormitorios, 25 piezas de toilette, 1 lujoso y extenso salón, 2 grandes comedores con capacidad para 70 personas c|u, 5 comedores de menor tamaño, 3 grandes salones para billares, 1 lujoso pabellón para casino. Numerosas y cómodas dependencias. Varias terrazas, corredores y halls. Establecimiento de baños con sus tinas de fierro con porcelana. 1 baño de natación, 11 boxes para autos y dependencias para chauffeur, 10 caballerizas, cocheras y dependencias. Numerosas dependencias para servidumbres. Despensas, bodegas, subterráneos. Gran parque jardines y laguna.

Mayores datos:

Carlos Ossandón B.

168 — BANDERA — 168

JARABES SORBETES DESPOUY

PIDA

Por teléfono 1890

Goma

Guinda

Grosella

Frambuesas

Granadina

Horchata

Precios de Fábrica

DEPOSITO CENTRAL:

ALFREDO BLANCHARD

CALLE LA BOLSA 33

frente a la Bolsa de Comercio

Maravilloso regenerador del Cabello

y de la barba, cuyos satisfactorios resultados están probados durante 40 años, por cuantos lo usan.

Muchos millones de frascos consumidos durante este tiempo.

Su bajo precio lo coloca al alcance de todos.

Se vende en cuatro colores: Negro, Castaño obscuro, Castaño claro y rubio.

Se llama Tinte Indiana.

Depósito: DAUBE y Cía.

Chacras en venta en Santiago

50 cuadras bien regadas con 30 de productiva viña, casas, bodegas, etc., $ 450,000

100 cuadras muy bien situadas, con abundantes derechos de aguas, buenas casas, etc., $ 700,000.

83 cuadras en situación de gran porvenir, con parte de viña, cómodas casas, etc., etc., $ 600,000.

100 cuadras regadas con carros a la puerta, que se presta especialmente para su subdivisión en pequeñas chacritas de fácil colocación, $ 750,000.

DEPARTAMENTO DE FUNDOS

FREUDENBURG & BALMACEDA

330—MORANDE—330

EL CONGRESO PROHIBICIONISTA

DE WASHINGTON

El 21 del mes en curso tendrá lugar en Washington un importante Congreso para tratar de lo relativo al prohibicionismo del alcohol.

En él se considerará el alcoholismo en su triple aspecto de problema económico, científico y social.

Con acopio de antecedentes y a la luz de la experiencia obtenida por la implantación de la Ley Seca en los Estados Unidos, se discutirá este negocio en forma de darle una solución que puede ser definitiva.

Se presenta, pues, la oportunidad preciosa de obtener reunidos en un punto determinado el sentir y el concepto que merece a los principales países del mundo una tendencia como la prohibicionista que junto con resolver un asunto vital para el progreso de los pueblos, extirpando el más funesto de los vicios, ha planteado diversas cuestiones de orden económico.

En dicho torneo se va a estudiar la manera en que éstas deben encararse y el modus operandi para transformar el giro de la industria vinícola y dirigirla hacia la producción de artículos alimenticios, se hará ver que el norte-americano es más robusto y feliz que cuando se embriagaba y que las imposiciones de pequeñas sumas en los bancos de ahorros han aumentado en términos considerables desde que se proscribió el consumo de bebidas espirituosas.

Este Congreso tiene el gran mérito de que en él se discutirá sobre algo cuyo resultado ya se conoce de suerte que sus conclusiones no serán hermosas ideologías sino un conjunto de ideas armónicas que equivalgan a otras tantas armas para luchar contra un enemigo de la humanidad sin herir lo que posea de respetable la industria de la vid como son los capitales invertidos.

El Gobierno ha procedido muy bien al hacerse representar en esta reunión porque así consigue un bagaje de ideas y de conocimientos, que le aseguren el triunfo en la batalla que necesita emprender, sin demora, contra el alcoholismo, por exigirlo el interés nacional.

Pero es menester que las personas que han recibido esta comisión sean premunidas de los fondos que les permitan cubrir los desembolsos que obligadamente origina su desempeño.

Además de ser esto de estricta justicia, es conveniente para el Fisco, pues si el Estado necesita ocuparse de este problema de seguro tendría que enviar a Estado Unidos y a Europa, a personas que lo profundicen y los gastos resultarían mayores.

Esperamos, en consecuencias, que no se impondrá a nuestros delegados al Congreso Prohibicionista el doble sacrificio de su concurso personal y pecuniario.

SASTRERIA

"LA MODA IDEAL"

PUENTE 622

DE

CABELLO E IZQUIERDO

saludan al pueblo chileno en el día de su aniversario patrio

Acero Rápido Inglés

de alta velocidad, para herramientas de torno ofrece:

FUNDICION LIBERTAD

LIBERTAD 53-58

LA SORPRENDENTE

aceptación que han tenido nuestros elegantísimos

SOMBREROS DE PAJA

demuestra que satisfacen plenamente el gusto más exigente, tanto por su irreprochable presentación, como por la modicidad de su precio.

Hoy y el 20 atenderemos hasta las 12 M. a nuestra selecta clientela.

RECLAME: Aún puede adquirir un bonito sombrero con cinta de fantasía, sólo por

$ 10.80

Fábrica Nacional de Gorras y Sombreros

Delicias 2636, frente a Libertad, o en la

Sucursal, San Diego 1140, pasado Avenida Matta

NAHUM ROSENBLITT.

PIANOS

los mejores del Orbe son indiscutiblemente

STEINWAY & SONS - BECHSTEIN

BLÜTHNER - SCHIEDMAYER

RÖNISCH - SEILER

Piano Automático J. L. & Fischer

UNICO IMPORTADOR

OTTO BECKER

TEUTONIA

BANDERA 837 - 843, una cuadra de Estación Mapocho.
El mejor Restaurant de Santiago

Hoy-Fiesta de Patria-18 de Setiembre

ALMUERZO

Fiambre surtido o Ensalada a la Polonia
Cazuela de Ave o Consomé
Congrio frito o Robalo salsa ravigatte
Filete a la Duchesse
Tortilla Mousseline
Chuletas o Entrecosta con papas fritas
Helados de vainilla o fruta
Café o Té

Programa de música

1. The Phantom Brigade. Myddelton.
2. Bacarola, vals. Waldtenfel.
3. Romance. Rubinstein.
4. La grande Duchesse, Offenbach
5. Los Millones de Arlequín, Drigo.
6. Vals Poudré. Popz.
7. Minuet. Schubert.
8. Sherry Intermezzo. Albert.

COMIDA

Paté foie gras en aspics o Jamón con ensalada
Crema de espárrago o Consomé
Congrio en vino blanco

Chuleta de cordero a la Cazadora

Bouchée a la Reina
Risolé a la Jardinera
Pavo a la Parisienne

Bomba Praline o Fruta

Café o Té

Programa de música

1. Marche de Petit Pierrot. Bose.
2. Aires de la Patria, vals. Kruse.
3. La Muerte de Portici, obertura, Auber.
4. Aisba, intermezzo. Lindsay.
5. Thais. Massenet.
6. Dorw Thons. Myddletron.
7. La Princesa del Dólar, vals. Fall.
8. Honolulu, one step. Leigthon.
9. Excelsior, ballet. Moreno.
10. Maldito Tango. Pérez.
11. Eva, opereta. Lehar.
12. The Charlestown parade. Dixon.

GRAN ORQUESTA

Después de la Comida Gran Baile

Avisos de Vapores

Compañía Transatlántica

DE BARCELONA

VAPORES CORREOS ESPAÑOLES

LINEA DEL PLATA-MEDITERRANEO

El lujoso y rápido vapor

REINA VICTORIA EUGENIA

saldrá de Buenos Aires el 2 de Octubre, haciendo escala en Montevideo, Canarias, Cádiz, Almería y Barcelona.

AGENTES EN VALPARAISO:

Martínez Velasco y Cía.
COCHRANE 653. — CASILLA 898

SUB-AGENTE EN SANTIAGO:

JOSE MONSERRAT
Bandera esq. Agustinas. — Casilla 2170

Sastrería The Old Tailor

AGUSTINAS 821

En Santiago, a 17 de Setiembre 1920, se efectuó el 11.o sorteo de 1.er Club. 1.er sorteo, favorecido el N.o 27, y 7.o sorteo del 2.o Club, y salió favorecido el N.o 16.

3.er Club en formación, quedan pocos números. Entregamos ternos con facilidades de pago.

S-18

PASTO

primero y segundo corte por carros, carretadas, carretonada y al detalle, precio sin competencia por no formar parte del trust. La única que no explota a su clientela es

LA GRANADINA

Avenida Matta 1460. — Teléfono 113, Parque

Reparto inmediato a domicilio. No confundirla, una cuadra al llegar al Parque Cousiño. Abierto todos los días de fiesta hasta las 12 del día.

Fábrica de muebles de mimbre

Este estilo, entre los muchos que fabrico, es más cómodo y firme; hago amoblados y piezas sueltas; envío a provincia casi gratis.

También hago, barnizo y vendo a precios sin competencia, amoblados salón, sala, escritorio, dormitorios, comedores completos; amoblados para jardín, pintados blancos; biombos; gran variedad mueblecitos para niños.

JOSE BRAVO V. — San Diego 28
COMPRO VARILLA MIMBRE

Productos Agrícolas

LA GRANADINA

desea felices Fiestas Patrias a su distinguida clientela y al público en general.

Avenida Matta 1460. — Teléfono 113, Parque

una cuadra al llegar al Parque Cousiño. La única productora que vende más barato en Santiago.

Afrecho Afrechillo Harina

muy buena clase, 46 k., $ 30; maíz, papas, carbón espino, garantido saco, $ 12; otro, 11.50; otro revuelto, $ 6; nueces desde 10 kilos, $ 1.50; paja larga y capotillo.

Ofrece:

LA GRANADINA

Avenida Matta 1460. — Teléfono 113, Parque

BROCHAS

PINCELES
PINCELOTES
BLANQUEERS
ETC., ETC.
ESCOBILLAS DE TODAS CLASES

Ofrece a precios convenientes la

"Gran Fábrica Europea de Escobillas y Brochas"

Cóndor 1124-30. Casilla [illegible]
SANTIAGO

EL CABELLO

Un tratamiento eficaz para conservarlo brillante y sano

La curación de las canas sin tinturas

No hay una sola persona que no esté íntimamente convencida de la necesidad que hay de cuidarse el cabello para que sea sano y hermoso.

Pero tropiezan con el inconveniente de la falta de una preparación que sea de resultados positivos, pues las muchas preparaciones que se ofrecen no revisten seriedad; la mayoría de ellas son simples especulaciones, y para evitar los reclamos no se presenta nunca el inventor.

Para estos casos hay que observar que lo que se usa sea algo que revista seriedad y honradez. El específico boliviano "Benguria", que es una preparación científica y cuyos resultados son admirables, es la que se puede recomendar como única eficaz.

Este maravilloso "específico", con el fin de evitar falsificaciones, lo vende únicamente el inventor, doctor Rafael Benguria B., en su consultorio, Moneda 875.

Cuide de observar que sea el verdadero específico boliviano "Benguria", porque lo bueno tratan siempre de imitarlo, y para que se cuide de engaños, anote esta dirección: R. Benguria B., Moneda 875.

El específico boliviano "Benguria" es el único garantizado y que su inventor, convencido de su bondad y eficacia, lo expende personalmente.

Hay miles de preparaciones que, a más de no dar resultado, son dañinas; basta observar en esas preparaciones, que son anónimas, pues nunca figura el nombre verdadero del fabricante, lo que es una falta de seriedad, y cúidese de esos preparados.

El específico boliviano "Benguria" cura la calvicie, detiene de inmediato la caída del pelo, atacando radicalmente la caspa. Hace desaparecer totalmente las canas, sin necesidad de usar las molestas tinturas, las que, a más de ser dañinas, son sucias.

El específico boliviano "Benguria" no ensucia la piel ni las manos, basta con humedecer el cuero cabelludo y las canas recobran el color natural radicalmente.

NOTAS POLITICAS Y PARLAMENTARIAS

SOBRE LA PROXIMA RENOVACION DEL SENADO

Se considera asegurado un gran triunfo para la Alianza Liberal

Mañana se efectuará una romería a la tumba de Balmaceda

De convento a liceo fiscal

LAS PROXIMAS ELECCIONES GENERALES DE SENADORES

De acuerdo con las prescripciones constitucionales, en Marzo próximo deberá renovarse la tercera parte de la composición del Senado.

Terminan, en efecto, su mandato en 1921 los senadores señores:

Don Arturo Alessandri, por la provincia de Tarapacá;

Don Augusto Bruna, por Antofagasta;

Don Abraham Gatica, por Coquimbo;

Don José P. Alessandri, por Aconcagua;

Don Antonio Varas, por Valparaíso;

Don Abraham Ovalle y don Juan Enrique Concha S., por Santiago;

Don Carlos Aldunate Solar, por O'Higgins;

Don Eduardo Charme, por Colchagua;

Don Arturo Besa, por Maule;

Don Ismael Tocornal, por Ñuble; y

Don Daniel Feliú, por Concepción.

Continúan en sus cargos actuales los senadores: don Enrique Mac-Iver, por Atacama; don Alfredo Escobar, por Coquimbo; don Luis Claro Solar, por Aconcagua; don Guillermo Rivera y don Rafael Urrejola, por Valparaíso; don Armando Quezada, don Zenón Torrealba, don Régulo Valenzuela y don Joaquín Echenique, por Santiago; don Alberto González Errázuriz, por Colchagua; don Pedro Correa Ovalle y don Pedro Letelier Silva, por Talca; don Héctor Zañartu, por Maule; don Alfredo Barros Errázuriz, por Linares; don Guillermo Edwards, por Ñuble; don Enrique Zañartu y don Malaquías Concha, por Concepción; don Aníbal Barrios, por Arauco; don Fernando Freire, por Bío-Bío; don Gonzalo Bulnes, por Malleco; don Eliodoro Yáñez, por Valdivia; don Rafael Ariztía, por Llanquihue, y don Silvestre Ochagavía, por Chiloé.

En Cautín, ha sido elegido, en reemplazo del Sr. José María Valderrama, el señor Guillermo Aguiar, y en Curicó se acaba de proclamar, parece que sin duda, al señor Ladislao Errázuriz Lazcano.

La Alianza Liberal presentará candidatos en Tarapacá, Antofagasta, Coquimbo, Aconcagua, Valparaíso, uno en Santiago, O'Higgins, Colchagua, Maule, Ñuble y Concepción; y ganará sobre su actual representación, según los cálculos más pesimistas, un sillón en Valparaíso, otro en Santiago, un tercero en O'Higgins, y un cuarto en Maule. En las demás provincias está asegurada la reelección de senadores aliancistas.

Serán reelegidos varios de los senadores que terminan su mandato en Marzo.

SENADURIA DE CURICO

Los amigos y correligionarios del señor Ladislao Errázuriz Lazcano, le preparan, según se nos informa, una recepción a su llegada a Curicó.

Como se ha dicho, el señor Errázuriz visitará aquella provincia en el curso de la próxima semana.

ROMERIA A LA TUMBA DE BALMACEDA

Se nos informa que "La Vieja Guardia de Balmaceda", de acuerdo con una de sus bases fundamentales, ha resuelto efectuar mañana 19 una romería a la tumba del Presidente Balmaceda, con motivo del 29 aniversario de su muerte.

Con este motivo ha invitado a los miembros del Partido Liberal-Democrático, a los militares de 1891, y a todos los que, en general, simpaticen con la causa liberal-democrática.

Esta ceremonia se llevará a cabo a las 10 A. M., y el punto de reunión será en los salones del Club Presidente Balmaceda, a las 9 1|2 de la mañana.

En el Cementerio harán uso de la palabra: don Absalón Valencia, por ausencia del presidente del Partido, don Anselmo Blanlot Holley, en representación de la Junta Ejecutiva, don Virgilio Figueroa por la Asamblea Liberal Democrática; el coronel retirado don Guillermo Arroyo, a nombre de los militares retirados y don Julio Videla, a nombre de "La Vieja Guardia".

CONVENTO DE SAN FRANCISCO

Pronto desaparecerá de la vida santiaguina uno de los Conventos más antiguos de la capital, como quiera que fué establecido pocos años después de la fundación de Santiago: nos referimos al Convento de San Francisco.

En efecto, el H. Senado ha aprobado ya un mensaje del Gobierno sobre adquisición del local de dicha Comunidad, a excepción del templo, para destinarlo a la construcción de un gran edificio para el Liceo número 3 de niñas, con capacidad para alumnas internas y externas.

Este proyecto será despachado en una de las primeras sesiones que celebre la Cámara de Diputados en la semana próxima.

El precio de la adquisición es de 1.118,000 pesos en bonos.

PARTIDO DEMOCRATA

CENTRO DE SANTA ELENA. — Se ha citado a los demócratas del Sector "Santa Elena", para que asistan hoy 18 de Setiembre, a la hora anunciada, a tomar parte en el desfile en honor de Colombia, que se realizará en la Plaza Bogotá.

Este Centro que fué el iniciador de una fiesta análoga realizada últimamente en la Plaza Bogotá, se complace esta vez en encarecer su asistencia a todas las familias obreras del Sector "Santa Elena" para que asistan a este acto de confraternidad americana, en homenaje a la República hermana de Colombia.

COMITE LUIS CORREA R. —Se ha suspendido la reunión que debía celebrarse por el comité de la 4.a Comuna de los adherentes a esta candidatura.

PARTIDO LIBERAL-DEMOCRATICO

ASAMBLEA LIBERAL - DEMOCRATICA. — El 15 del actual celebró sesión ordinaria el Directorio de la Asamblea, presidida por don Absalón Valencia, y con la asistencia del vice-presidente don Virgilio Figueroa; tesorero, don Juan 2.o Meyerholz; directores, señores Bernardo Rioseco, Ernesto Peña, Rafael Demarchi y Rodolfo Wolleter, y secretario, don J. Nicanor López.

Se acordó pasar a conocimiento de la Asamblea los proyectos de los señores Virgilio Figueroa y J. Nicanor López que tratan sobre la reorganización de las Asambleas, de la fundación de una biblioteca política e histórica del Partido, del regular funcionamiento del Club y otros asuntos.

Fueron aceptados como asambleístas los señores: Alberto Gomez Sánchez, José Manuel Cea Oliva, M. Abraham Valenzuela S., Alberto Cabrera F., Francisco Gómez Munizaga, Carlos Valdivieso G., Jorge A. Valencia A., Carlos Arias R., Rafael Millner P., Joaquín Rodríguez R., Alberto Justiniano Clid, Guillermo Arroyo A., y Julio Yluffi V.

COCHERIA "ARGENTINA"

Arrienda coches de lujo por meses, días y horas, los más elegantes de Santiago. Especialidad en coupés para novios.

JOSE MORALES — 12 de Febrero 32 — Teléfono Inglés 1612

INTIMIDADES.—

No insistas, hijito.. Es imposible que yo pueda pasar los quince días de recreo que me ofreces, en otra parte que no sea PANIMAVIDA. Allá la Primavera es encantadora, y será un gran bien para la salud mía y de los niños, que necesitan de aire puro. Por otra parte, Lazzari envió ya la Circular que abre la nueva temporada el 15 del presente; pasaremos allá las Fiestas Patrias.

Como tú sabes, las atenciones que se reciben en Las Termas de Panimávida, no se reciben en ninguna otra parte. Ve al Telégrafo Comercial, y dile que nos reserve nuestro departamento para el mismo día 15.

Belleza de la mujer

Siempre que la tez de cualquiera, le llame la atención por su hermosura, tenga usted la perfecta convicción de que ella usa diariamente a mundial

CREMA DE ORO

curativa contra granos, señales de viruela, grietas, paños, pecas, arrugas, manchas, etc., ¡Amiga de la juventud! ¡Enemiga de la vejez!

AUTO DE LUJO

para 5 personas, doy en arriendo por días u horas, a diplomáticos o personas honorables. Teléfono Inglés 492. 12 Febrero 46.

S-18

Construcción-Decoración

Transformaciones, reparaciones de edificios.

PAUL COQUELET

Casilla 3272-Of. Ahumada 56

Avisa a su distinguida clientela y al público en general que ha trasladado sus oficinas a

AHUMADA 56

VIDA SOCIAL

LA FIESTA DE MAÑANA EN LOS SALONES DEL CLUB HIPICO.—

Mañana, en la noche, después de la ópera, se llevará a efecto en los salones del Club Hípico, la gran cena organizada por distinguidas señoras de nuestra sociedad, con el laudable objeto de colectar fondos para instalar un dispensario obrero; establecimiento de que carece nuestra capital y que tan indispensable se hace para ayudar a los enfermos de pocos recursos.

Las tiendas y casas comerciales han sido muy generosas y han contribuído amablemente, obsequiando objetos de arte, que se destinan a las parejas que bailen el cotillón.

El arreglo de las flores, la disposición de las mesas, el conjunto general de los salones de por sí elegantes, hacen suponer que esta fiesta será preciosa y que dejará gratos recuerdos entre los asistentes.

Las entradas siguen a la venta en la Secretaría del Club Hípico.

FIESTA EN LAS CRECHES.—

Hoy, 18 de Setiembre se llevará a efecto la fiesta de los niños asilados en la Sociedad de las Créches, celebrando el aniversario nacional.

Las directoras de esta institución han preparado un magnífico programa para divertir en este día a los niños, en el cual figuran números de biógrafo y de música, se les repartirán dulces y juguetes y se les servirá también unas once.

La fiesta comenzará a las 3 P. M., en la Casa Central de las Créches, y se nos pide invitar a ella a todas las personas que deseen llevarles dulces y juguetes a los niños. Se invita muy especialmente a las directoras y socias de las Créches.

RECEPCION.—

A fines del mes en curso ofrecerán un gran baile a sus relaciones, el señor don Francisco Huneeus Gana y señora Teresa Salas de Huneeus.

NACIMIENTOS.—

Ha nacido una hija del señor Fernando Puga y de la señora Rosa Forteza de Puga.

—El Sábado 11 del presente, ha venido al mundo una hijita de don Manuel Huidobro G. y de la señora María Elvira Reichhardt de Huidobro.

RESIDENCIAS.—

El señor Rodrigo Sánchez Mira, señora y familia, han fijado su residencia en la calle de Moneda esquina de Almirante Barroso.

FALLECIMIENTOS.—

Después de una larga y penosa enfermedad que venía minando su existencia, dejó de existir el 13 del presente, rodeado del cariño de los suyos, el señor Cayetano Delacasa Cánepa.

El extinto era un conocido miembro de la colonia italiana que desde muy joven, se había radicado en Chile, donde formó su hogar.

EN LA COLECTIVIDAD BRITANICA DE VALPARAISO.—

Con motivo de la estada en Valparaíso del crucero inglés S. M. "Weymouth", se han venido realizando en la colectividad británica numerosos festejos.

Según se nos informa, el Viernes último el venerable Hodgson ofreció un baile al club de danzas del "Weymouth", a su comandante y oficialidad.

La reunión se realizó en el San Luis Hall del Cerro Alegre, que estaba muy bien adornado con luces y flores.

La orquesta Davagnino ejecutó un escogido programa de bailes, que fué con todo entusiasmo aprovechado por la numerosa concurrencia, entre la cual vimos distinguidas familias de la colectividad nombrada.

Por su parte, el comandante y oficialidad de S. M. "Weymouth", queriendo retribuir las atenciones recibidas de sus connacionales de Valparaíso, ofrecieron el Sábado último una fiesta íntima a bordo, a la que fueron invitadas distinguidas familias de la colectividad, las que fueron gentilmente atendidas por los oficiales y obsequiadas con un espléndido buffet.

MATRIMONIOS. —

Hoy será bendecido privadamente el matrimonio del señor Luis A. Lynch Salinas con la señorita María Délano Gallardo.

—Ayer ha contraído matrimonio el señor Frutoso Terra con la señorita Herminia Araya V.

EL DOCTOR DON LUIS VARGAS SALCEDO. —

Por la combinación transandina de hoy parte a Buenos Aires y Montevideo el doctor don Luis Vargas Salcedo y señora, que, como se ha anunciado, lleva la comisión oficial ad honorem de estudiar la posibilidad de establecer un intercambio de médicos recién titulados entre las facultades de medicina de Chile, y las de Argentina y Uruguay, con el objeto de que presten sus servicios como internos en los hospitales clínicos de estos países. Sabemos que el doctor Vargas dictará también algunas conferencias y realizará algunas demostraciones quirúrgicas, sobre los injertos conjuntivos muertos, dando a conocer los trabajos experimentales y los espléndidos resultados obtenidos en Chile, consignados en las memorias sobresalientes de los jóvenes Guillermo Puelma, Italo Alessandrini y Abelardo Ibáñez.

BANQUETE. —

Como costumbre tradicional, anoche la Dirección de la Fundición Libertad, ofreció, a sus empleados en el Salón Rojo de la Quinta Normal, un banquete, al cual asistieron las siguientes personas:

Alberto Küpper, Guillermo Kamm, Guillermo Wadenphul, Francisco Stock, Juan B. Quezada, Luis A. Romo, Agustín Sagre, Carlos Rodríguez, Antonio Cabezas, Juan Weber, Hugo Kosian, Osvaldo del Valle, Manuel Rodríguez, Guillermo Würth, Luis A. Saavedra, Patricio Silva, Bernardo Rodríguez, Luis A. Rodríguez, Enrique Schulze, Hernán Cavada, Carlos Würth, Galvarino Santibáñez, Ricardo Küpper, Walter Wieland, Santiago Spalty, Ernesto Poll, Pedro Pablo Navarrete.

Ofreció la manifestación don Alberto Kupper, representante de la empresa y contestó a nombre de los festejados don Pedro P. Navarrete. A continuación habló don Hernán Cavada.

MANIFESTACION AL SEÑOR MINISTRO DE COLOMBIA. —

Con motivo de las fiestas oficiales del día de hoy, la Comisión Organizadora del banquete en honor del señor Ministro de Colombia, que debía tener lugar hoy, a las 12 M., en el Cerro Santa Lucía, ha acordado postergar dicha manifestación hasta el Domingo 26, en el mismo local.

EN EL TEATRO MUNICIPAL. —

Con buena concurrencia se llevó a efecto anoche en el Municipal la segunda representación de "Aida".

Recordamos entre los asistentes, las señoras:

Pereira de Correa, Pereira de Ferrari, Pereira de Errázuriz, Gana Edwards de Concha, Gandarillas de Tocornal, Irarrázaval de Pereira, Claro de Ovalle, Larraín de Fernández, Sotomayor de García Huidobro, Fabres de Hurtado, Salas de Huneeus, Valdés de Concha; señoritas Barros Vicuña, Sotomayor Neuhaus, Vial Echenique, Vial Prieto, Larraín Morandé, Astaburuaga Ariztía, Vicuña Velasco, Fernández Campino, Edwards Matte, Matte Hurtado, Tocornal Gandarillas, Concha Valdés, Claro Salas, Bulnes Correa, Aldunate Morel, Aninat Echazarreta, Huneeus Salas, Urrejola Rozas, Cerda Jaraquemada y muchas otras que no recordamos.

Esta tarde, a las 3.30 se llevará a efecto en el Municipal la segunda matinée de abono con "Madame Butterfly", que será interpretada por Carmen Melis, Giacomo Dammacco, Salvatore Persichetti, Nerina Lollini, G. Oliver.

A juzgar por el entusiasmo que hay en oír "Madame Butterfly", es de suponer que la matinée de hoy será muy concurrida.

Esta noche, en gran función de gala, se dará la 12.a función de abono (7.a de abono cívico); se representará la "Wally", interpretada por Ebe Boccolini Zacconi, José Taccani, Eduardo Fati-Canti, Rosina Tasso, Nerina Lollini, C. Del Pozo, U. Arcelli.

Mañana, 19, en la noche, se dará, por última vez en la temporada, "Thais", por Carmen Melis, Taurino Parvis y G. Oliver.

El Lunes próximo, 20 del presente, se representará "Mefistófeles"; el Martes "Fedora" y el Miércoles debut de la soprano ligero Angeles Ottein en "Barbero de Sevilla".

VIAJEROS.—

A la hacienda Llallauquén ha partido la señora Rosa Bunster de Lorca, con sus hijos Eugenio, Betty y Lillian Lorca Bunster.

FESTIVAL EN LA PLAZA DE LA INDEPENDENCIA. —

Programa que desarrollará la banda de músicos del regimiento Carabineros durante la retreta de hoy, en la Plaza de la Independencia, de 6 a 8 de la tarde:

1. Berlioz. Condenación de Fausto. Marcha sinfónica.
2. Friedmann. Eslavas. Rapsodia.
3. Vives. Marucha.
4. Wagner. Lohengrin. Gran Fantasía.
5. Boito. Mefistófeles. Gran Fantasía.
6. Blanchit. Verdún. Marcha final.

Nota. — Entre el 3.o y 4.o números la banda ejecutará el himno Patria Nueva, de que es autor el maestro Julio Guerra, profesor del Conservatorio y Liceo N.o 2 de Niñas. Este himno fué ejecutado en el Teatro Municipal con motivo de la fiesta que se llevó a cabo por la promulgación de la ley de Instrucción primaria obligatoria.

Renovación del cutis por absorción

(Del "Woman's Magazine")

Si su cutis está desfigurado por manchas, palidez, barrillos, pecas, etc., de nada sirve que use usted polvos, pinturas, cremas u otros ingredientes. Tales imperfecciones no desaparecerán y con el uso de materias nocivas, sólo conseguirá desfigurarse un poco más. Lo mejor es quitar el cutis mismo con todos sus defectos, y para ello basta comprar un poco de cera pura mercolizada que se extiende por el rostro todas las noches lo mismo que si fuera cold cream, quitándola por la mañana con un poco de agua caliente. La cera mercolizada absorbe el velo mortecino en pequeñas partículas, de manera que nadie puede notar que está usted arreglándose la cara, a no ser por el resultado que es realmente maravilloso. No hay nada que se le parezca para conseguir un cutis lozano y hermoso.

Sastrería Chanut

Agustinas 1177

Hoy 9.o sorteo club 3.o, salió favorecido el N.o 29.

En formación Club N.o 4

MENAJE DE CASA

En venta privada:

SALON: Amoblado nogal con canapé, cortinajes de seda, alfombra felpa 3x4, mesa redonda y sofá caoba, bracero bronce, boules, buenos cuadros, etc.

ESCRITORIO: Amoblado Marroquí, estante para libros, sillón Morris, escritorio Ministro, etc.

COMEDOR: Muebles franceses de aparador y trinches con espejos y doble cubierta de mármoles plomos, mesa corredera, sillas de encina, servicios de plata, plaquées, cristalería, carpeta roja de felpa de seda, manteles, etc.

DORMITORIOS: Amoblados de uno y dos cuerpos, catres de bronce y de fierro con bronce, id. de bronce para niño, coche cuna, piel de Vicuña, cortinas, mesa toilette, ropero, cómoda, peinador, servicios lavatorio y tocador, máquina coser de pié, etc.

HALL: Paragüero, reloj mural, escritorio señora, alfombra centro y pasillo, plantas, tina baño enlozada, etc.

Puede verse desde hoy de 9 a 12 y de 2 a 6 en Brasil 42.

La Flor de Cabañas

CIGARRILLOS

HABANOS EXTRA FINOS

Mlle. Le Barbier

PASAJE BALMACEDA 22

avisa a su distinguida clientela que acaba de recibir un lindo surtido de

Sombreros Modelos y artículos de última novedad

1261-S-18

Teatro Municipal

ESTA NOCHE GRAN FUNCION DE GALA

12.a de abono: 7.a de abono cívico.

WALLY

Ebe Boccolini, José Taccani, Eduardo Fati Canti, Rosina Tasso N., Lollini, C. del Pozo, U. Arcelli.

Durante los entreactos tocará el gran piano Duo Art de The Aeolian Company (Casa Weil), escogidas piezas a elección del público asistente.

Madame REGLAT

AHUMADA 358

RECIBIO

Sombreros,
Trajes Sastre,
Vestidos Habille,
Blusas,
Abrigos.

MODELOS

elejidos personalmente en las mejores CASAS de PARIS

Solteras, Casadas y Viudas

Llegó "Depilatorio Ideal", del doctor Krause, París. Si quieren estar hermosas para el 18, pídanlo en las Boticas y Perfumerías.

Extracción instantánea y de raíz.

¡ATENCION!

AMIGOS, CLIENTES Y PUBLICO EN GENERAL

El gran Restaurant Peñafiel os invita especialmente en los días de nuestra patria, a serviros el mejor menú que podáis encontrar.

Contando para ello con el servicio más esmerado de cocina, a cargo del propio socio Pantaleón Oteiza.

En este establecimiento encontraréis servicio de cena permanente.

Espléndida orquesta.

CANCINO y Cía.

1278-S-18

BAILES

Enseñanza rápida y eficaz de los bailes modernos de actualidad. Enseñanza del verdadero tango (moderno), tal como se baila en Europa y Buenos Aires y el preferido por nuestro mundo social.

Escuela Argentina de Baile

Director: RAFAEL BARROSO. Profesor del Hotel Savoy (danzing-tea). —Carmen 109.— Casilla 558. 1262-s-18.

Esmaltina

se llama la pasta que yo puedo recomendarle. Usela y sus dientes adquirirán una blancura envidiable

Bonito Automóvil Particular

en arriendo. Turismo 7 asientos: por horas, días, quincenas, meses y veraneo. Hago contratos por los más bajos precios.

Patente particular y uniforme.

Tratar: MONEDA 1015 o Teléfono 1476

2-Oct.

Matinee

Hoy a las 4 1|2 P. M. se efectuará en la Escuela del Profesor Aguilar, Egaña 570, una agradable reunión en celebración de las fiestas patrias. El baile será amenizado por una buena orquesta. Las señoritas y caballeros alumnos pueden darse por invitados con el presente aviso.

EL DOLOR

Aunque principalmente es un síntoma, si se le deja persistir, deprimirá o perturbará cualquiera función del organismo. El pronto alivio del dolor, es por lo tanto, de imperiosa necesidad y para esto no existe nada superior

PHENALGIN

(FENALGINA)

que domina rápidamente el dolor, no importa cuan intenso sea o dónde esté situado y sin ninguno de los inconvenientes de los productos opiados u otras drogas narcóticas.

La Fenalgina alivia pronto, segura y eficazmente: dolores de cabeza, Jaquecas, Neuralgias, Grippe, Lumbago, Fiebres, Dolores de muelas, y Reumatismo, Insomnio, sin perturbar el estómago, suprimir las secreciones o crear un hábito.

De venta en todas las Boticas.

DISTRIBUIDA POR AM. FERRARIS
COMPAÑIA 1295
SANTIAGO

AZUCAR

EN CAJONES DE LA REFINERIA DE VIÑA DEL MAR, OFRECEN LISTA

HÖRMANN y Cía. Bandera 559

13-S.

INFORMACIONES DEL EXTERIOR

Servicios de nuestros Corresponsales Especiales, vías Eastern y Colón, de "The Associated Press", vía Colón, y de la Agencia Havas

EN LOS CIRCULOS POLITICOS FRANCESES SE SEÑALA A M. MILLERAND COMO EL MAS PROBABLE SUCESOR DE M. DESCHANEL

Sin embargo, el premier ha declarado en forma categórica que no aceptará la candidatura

Llega a 37 el número de muertos identificados en la investigación sobre la explosión dinamitera de Wall Street.— Hay más de 300 heridos.— Se confirman las conjeturas de que se trata de una bomba

El general Wrangel realiza algunos progresos en el frente de Crimea, ocupando varias localidades

En el frente de batalla polaco-ruso no hubo novedades de particular importancia

GRAN BRETAÑA

LA CONFERENCIA ENTRE Mr. HORNE

y el Comité Ejecutivo de los mineros

LONDRES, 17. —El Comité Ejecutivo de la Federación Minera celebró ayer en la tarde una conferencia con el Ministro del Trabajo, Mr. Horne pero en ella no se llegó a ningún acuerdo y la reunión fué postergada para hoy.

Mr. Horne ha declarado que tiene el propósito de buscar una solución pacífica al conflicto pero que la cuestión del precio del carbón no puede ser resuelta sino en la forma acordada ya.

Mr. MAC SWENEY SE ENCUENTRA MUY PROXIMO A LA MUERTE

LONDRES, 17. — Una información de la tarde de ayer anuncia que el alcalde de Cork, Mr. Mac Sweney se encuentra sumamente débil y muy próximo a la muerte.

EL ESTADO DE LOS HUELGUISTAS DEL HAMBRE EN CORK

CORK, 17. — Con excepción del joven Hennessy todos los huelguistas del hambre estaban aun concientes en la mañana de ayer, si bien sus rostros estaban más demacrados y su pulso decaía gradualmente.

LA SALUD DEL ALCALDE DE CORK, Mr. Mc. SWENEY

LONDRES 17. — El Departamento de Asuntos Internos ha anunciado que el estado de la salud del Alcalde de Cork, Mr. Mc. Sweney, no ha tenido variaciones de importancia y que día a día se debilita más.

LA CRISIS MINERA SE AGRAVA

LONDRES, 17. — La crisis minera se ha agravado. El Gobierno rechazó los pedidos de aumento de salarios y los mineros insisten en continuar la huelga.

FRANCIA

SE CONSIDERA PROBABLE QUE M. MILLERAND

sea el sucesor de M. Deschanel

PARIS 17. — Numerosos diputados han llegado procedentes de provincias y se presentaron en la tarde de ayer al Palacio Borbón.

Ningún político ha hecho aún acto alguno en favor de determinado candidato y el Gobierno, por su su parte, se limitará a cumplir con su deber constitucional.

M. Millerand, así como los demás miembros del Gabinete, desea que se elija un Presidente que, como M. Deschanel, esté rodeado de mucha autoridad y prestigio, pues así lo exigen las actuales circunstancias.

La opinión de los parlamentarios se pronuncia francamente en favor del premier, quien reuniría la casi totalidad de los votos. Se confía en que la negativa de M. Millerand para aceptar la candidatura, no será irrevocable.

Se comprende la gran autoridad que adquiriría si estuviera durante siete años al servicio de la República, en vez de estar a merced de un voto de la asamblea.

Se harán gestiones para que M. Millerand consienta en prestar este nuevo servicio al país y acepte ser el sucesor de M. Deschanel. Si el premier acepta, es probable que las demás candidaturas serán retiradas, con excepción de la candidatura socialista presentada al principio.

En caso de que M. Millerand persista en su negativa, algunos grupos del Senado y de la Cámara de Diputados se reunirán en breve para ponerse de acuerdo sobre la cuestión de candidatura.

REUNION DEL CONSEJO DE LA LIGA DE LAS NACIONES

PARIS, 17. — El Consejo de la Liga inició una serie de tres días de sesiones con el objeto de discutir varias cuestiones internacionales de importancia.

La reunión fué presidida por M. Leon Bourgeois y en ella estaban representadas las siguientes naciones: Brasil, Gran Bretaña, Grecia, Japón, Italia, Bélgica, Francia y España.

En la primera reunión se trató extensamente de la cuestión de las islas Aaland pero la decisión final se mantendrá para discusión final, mañana Sábado.

En la tarde el Consejo estudió la situación del valle del Sarre y la cuestión de fronteras entre Polonia y Lituania.

No se ha adoptado aun decisión alguna con respecto a las cuestiones tratadas en la sesión de ayer.

LA RESOLUCION DE M. DESCHANEL ES IRREVOCABLE

PARIS, 17. — Se ha observado la mayor reserva acerca de la entrevista celebrada entre el Presidente de la República M. Deschanel y el premier Millerand; solamente se sabe que el Presidente hizo saber al jefe del Gabinete que su intención de abandonar el poder era irrevocable.

Mientras que, en los círculos políticos se opinaba esta mañana que la situación no necesitaba de ningún apuro y podía solucionarse a fines de la próxima semana, en la tarde se anunció oficialmente la crisis y la opinión pública se ha pronunciado francamente en favor de una resolución sin demora.

En estas condiciones, el Parlamento podría ser convocado para el 21 del presente mes para escuchar el mensaje presidencial y, el 23 se reuniría en Versalles para proceder a la elección del nuevo Presidente.

NO SE HA FIJADO LA FECHA DEFINITIVA

para la elección del nuevo Presidente de la República

PARIS 17. — La creencia general que domina en los círculos políticos es que el sucesor de M. Deschanel en la Presidencia de la República será elegido el 24 del presente mes aunque la fecha exacta no fué fijada en la reunión del Gabinete que se celebró el Martes.

Se predice que el futuro Presidente será M. Millerand a menos que éste no logre acrecentar su resistencia antes de que la fuerza de la opinión pública, que cree día a día, se lo imponga.

EL PARLAMENTO SERA CONVOCADO EL MARTES PROXIMO

PARIS 17. — El Gabinete acordó convocar al Parlamento para el Martes próximo a fin de que tome conocimiento de la renuncia de M. Deschanel.

Los colegas de M. Millerand apremian al Premier para que acepte la candidatura a la Presidencia, pero éste se resiste, dando como razón que debe continuar la labor que ha iniciado como primer Ministro.

EXPLICACION DE LA ENFERMEDAD DE M. DESCHANEL

PARIS 17. — Un miembro de la Academia de Medicina publica un artículo en "La Presse", en que manifiesta que la enfermedad que aqueja al Presidente M. Deschanel, se asemeja mucho a la que padecían los soldados afectados por las conmociones que les causaban los estallidos de los obuses.

El médico declara que muchos hombres escapaban de las explosiones de los obuses, aparentemente sin haber recibido heridas, pero con el cerebro afectado, debido a la conmoción nerviosa.

Opina el articulista que el choque recibido por el Presidente a causa de la caída del tren, ha tenido el mismo efecto.

El público ha empezado a cruzar apuestas sobre el resultado de la elección presidencial.

Millerand es el favorito.

La proporción de las apuestas con relación a las que se cruzan a favor de M. Millerand, son: por M. Jonnart, 3 a 1; por los señores León Bourgeois, Raoul Peret y Alexandre Ribot, 6 a 1; Georges Leygues, Jules Pams, general de Castelnau, mariscal Foch, 10 a 1; por los señores René Viviani, Gastón Doumergue, ex-Presidente Poincaré, 15 a 1; por el mariscal Joffre, M. Paul Doumer y el ex-premier M. Briand, 20 a 1.

LA NEGATIVA DE MILLERAND A ACEPTAR LA PRESIDENCIA

PARIS 17. — Numerosos diputados que visitaron hoy el Palacio Borbón, persisten en manifestar su preferencia por la candidatura de M. Millerand, a pesar de la negativa de éste.

Esos diputados traen de sus departamentos la impresión de que la opinión pública considera un hecho la elección del actual Presidente del Consejo, que se estimaría como una nueva manifestación de la unión nacional y llamada a asegurar la política tan felizmente practicada por el Jefe del Gabinete desde su subida al poder.

Declaran que aún no puede considerarse como irrevocable la negativa de M. Millerand, quien la ha manifestado de manera categórica a los miembros del Gabinete. El premier no ha sido todavía objeto de formales tentativas de parte de las personas enviadas a nombre de los diversos grupos parlamentarios, y de las cuales se espera que ejercerán influencia en el ánimo de M. Millerand.

Si el Presidente del Consejo insiste en su negativa, los parlamentarios temen que en la Asamblea de Versalles haya una multiplicidad inconveniente de candidatos.

EL CONSULADO EN BRESLAU

fué nuevamente abierto ayer

PARIS 17. — Un despacho recibido de Breslau anuncia que el Consulado francés fué abierto nuevamente hoy en la mañana, en presencia del presidente del Concejo, herr Zimmer.

Tropas de la reichswehr rindieron los honores militares acordados.

Durante la ceremonia no hubo ningún incidente.

EL ESTADO DE SALUD DE M. DESCHANEL

PARIS, 17.—Según "Le Matin", ya no es un misterio, en los círculos oficiales, el hecho de que, un mes antes del accidente de Montargis, M. Deschanel fué víctima de un extraño accidente.

El Presidente se había hecho conducir en automóvil al bosque de Saint Germain, hizo detener el vehículo y continuó su paseo a pie. Una hora y media más tarde volvió completamente mojado y se hizo conducir inmediatamente al Eliseo y no pudo explicar a nadie si había caído a un foso o charco.

"Le Matin" confirma que, después de la caída al canal en el parque de Rambouillet, M. Deschanel guardó cama.

Además dice que, contrariamente a los rumores que han circulado en los últimos días, M. Deschanel ha conservado intactas sus facultades intelectuales; su brillante espíritu es siempre tan claro y su memoria nada ha perdido de su precisión habitual, pero sus nervios son los que sufren y no obedecen ya a su voluntad.

Desde el accidente, M. Deschanel ha manifestado aprehensión y temores que no puede dominar; teme salir y ponerse en contacto con el aire exterior. Los médicos que lo cuidan, después de su caída del tren, habían asegurado su cura siempre que el enfermo pudiera gozar de un descanso absoluto, lo que resulta imposible para un jefe de Estado que quiere seguir los acontecimientos mundiales.

LA PRENSA PARISIENSE COMENTA LA RENUNCIA DE M. DESCHANEL

PARIS, 17.—Los diarios expresan en términos cariñosos el pesar que experimentan por el prematuro retiro del Presidente M. Deschanel.

"Le Matin" dice: "Más que de la confianza, gozaba del afecto de todos los franceses, pues, durante las horas angustiosas de la guerra fué el intérprete fiel de las esperanzas, temores y voluntad de todo el país".

"Le Petit Parisien", por su parte, escribe:

"M. Deschanel desaparece y su retiro le honra tanto como su elección y es el más hermoso homenaje que se rinde a su lealtad pues el país comprenderá la emocionante simplicidad de su gesto".

"Le Journal" comenta:

"Tenía una alta idea de las funciones de que estaba investido y, siendo incapaz momentáneamente de desempeñarlas íntegramente, prestó un supremo servicio al país renunciando al cargo que era superior a sus fuerzas".

"La amenidad y rectitud de M. Deschanel—dice "Le Radical"—su abnegación hereditaria a la República, sus notables servicios durante la guerra y la elevación de su talento hacen de él un perfecto jefe de Estado y no hay nada más cruel, para el país como para él, que su retirada prematura y forzosa en momentos tan decisivos".

ESPAÑA

EXPLOSION EN UN ALMACEN DE PRODUCTOS QUIMICOS

MADRID, 17.—Una explosión de productos químicos almacenados en un almacén causó la muerte de tres niños e hirió a 10 personas. El almacén quedó completamente destruído.

EL SEPELIO DE LAS VICTIMAS de la explosión en el café "Pompeya"

BARCELONA, 17.—El trabajo en toda la ciudad quedó virtualmente paralizado ayer con motivo de los funerales de las personas que murieron a causa de la explosión de una bomba de dinamita en el café "Pompeya".

Una imponente procesión se desarrolló por las calles. En el cortejo formaban todas las autoridades y muchos miles de obreros.

Se adoptaron estrictas precauciones a fin de evitar que se produjeran incidentes pero la ceremonia se llevó a efecto en el más completo orden.

SE INSISTE EN QUE LAS CORTES SERAN DISUELTAS

MADRID 17. — Se insiste en creer que en la próxima entrevista que el jefe del Gabinete celebre con el Rey, el Ministro le pedirá el decreto de disolución de las Cortes.

DON MIGUEL DE UNAMUNO

ES CONDENADO A 16 AÑOS DE PRESIDIO

VALENCIA 17. — La Audiencia condenó al Rector de la Universidad de Salamanca, señor Miguel de Unamuno, a diez y seis años de prisión mayor por el delito de lesa-majestad.

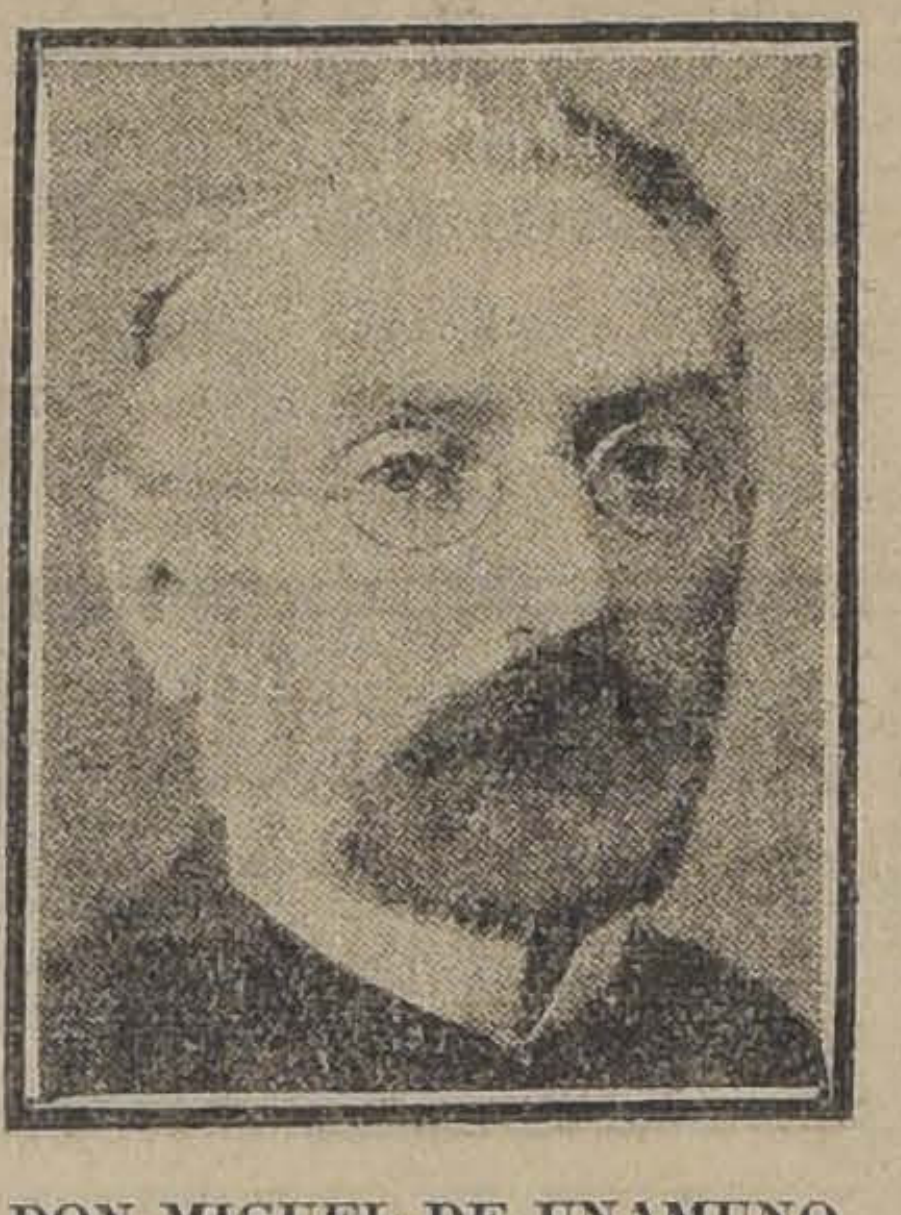

DON MIGUEL DE UNAMUNO

LA VENIDA DE LA DELEGACION ESPAÑOLA

a las fiestas magallánicas

MADRID, 17. —El acorazado "España" ultima los preparativos para conducir la misión española que asistirá a la celebración de las fiestas magallánicas en Chile.

LA LLEGADA DE LOS DELEGADOS AL CONGRESO POSTAL

MADRID, 17. — Comienzan a llegar los delegados extranjeros al Congreso postal que será inaugurado por el Rey en Octubre próximo.

PROXIMA LLEGADA DE M. VIVIANI

MADRID, 17. — M. Viviani llegará a esta capital la semana próxima

ALEMANIA

UN PROYECTO POLACO PARA CONQUISTAR LA ALTA SILESIA

BERLIN 17. — El Ministerio de Relaciones Exteriores presenta una gran cantidad de documentos incluyendo mapas militares polacos y otros documentos, tales como órdenes e informes cogidos en poder de un correo polaco, que intentó cruzar la frntera, cerca de Beuthen, en la noche del 30 de Julio.

A pesar de que el Gobierno alemán se encontraba en posesión de lo que estima ser pruebas concretas en apoyo de sus aseveraciones de que los polacos tratan de conquistar violentamente la Alta Silesia, desde hace seis semanas, solamente, ahora las da a la publicidad, explicando el atraso por sus deseos de autentizar esos documentos que, según dice, emanan de los cuarteles generales polacos de Beithem.

Esos documentos revelan la existencia de una organización polaca extensamente ramificada para actuar en combinación con las fuerzas armadas, y constituyen la base de una nota presentada por el príncipe Hatzfeld al presidente de la misión interaliada en Oppeln, M. Lerond.

LAS PERTURBACIONES OBRERAS EN ITALIA

NOMBRAMIENTO DE UNA COMISION DE PATRONES Y OBREROS

ROMA, 17. — Después de oir a los representantes de los patrones y obreros implicados en la disputa de la industria metalúrgica y que habían sido convocados para entrevistarse con él en Turín el premier Giolitti adoptó como resolución, en lo que se refiere al control de las fábricas, el nombramiento de una comisión compuesta por patrones y obreros, la que tendrá el encargo de redactar un proyecto que el Gobierno someterá a la Cámara, cuando vuelva a reunirse.

ACUERDOS ADOPTADOS POR LA CONFEDERACION DE INDUSTRIALES

MILAN 17. — El Consejo de la Confederación de Industriales, después de prolongada la discusión resolvió que antes de hacer ninguna declaración sobre la petición de los obreros que se refiere a la ingerencia de éstos a la dirección de los negocios, todas las fábricas que se encuentran en poder de los trabajadores deberán ser desocupadas.

Además se llegó a la conclusión de que esa fiscalización no significa en ningún caso la presión de uno de los bandos sobre el otro.

A la reunión asistieron representantes de más de doscientas firmas.

El presidente de la Confederación se dirigió a Roma, a fin de celebrar una entrevista con el Premier señor Giolitti.

EL PREMIER GIOLITTI NOMBRA UNA COMISION

A FIN DE QUE LE SOMETA LAS PETICIONES CONCRETAS DE LOS OBREROS

MILAN 17. — Los obreros consideran haber obtenido un gran triunfo con la decisión adoptada por el Premier, señor Giolitti de designar una comisión para que presente las proposiciones concretas de los obreros en lo que se refiere a la participación de ellos en la dirección financiera, disciplinaria y técnica de las fábricas.

Se dice que los patrones están indignados con la intervención del señor Giolitti y acusan al Gobierno de haberse transformado en humilde servidor de los maximalistas, pero están de acuerdo en que hay que inclinarse ante la tempestad.

Se presentará al Parlamento una ley que está basada en el informe de la comisión citada.

LOS OBREROS VIOLAN EL CONSULADO DE ESTADOS UNIDOS

WASHINGTON 17. — El vice Cónsul norteamericano en Génova Mr. Murphy, ha comunicado al Departamento de Estado que el Viernes de la semana pasada, durante el entierro de varios huelguistas muertos durante los disturbios ocurridos en esa ciudad, los obreros violaron el recinto del Consulado de los Estados Unidos, invadieron y exigieron a los funcionarios norteamericanos que arriaran la bandera y la reemplazaran por otra roja.

LA GUERRA POLACO-RUSA

LA DELEGACION POLACA DE PAZ LLEGA A RIGA

RIGA, 17.—Ha llegado a esta la delegación de paz polaca. Sus miembros rehusan hacer declaraciones y discutir las contra proposiciones maximalistas.

La cuestión lituana no será discutida en las conferencias que se celebrarán en esta ciudad.

COMUNICADO RUSO

LONDRES 17. — Un comunicado radiotelegráfico fechado en Moscow ayer, dice:

"En la región de Kobryn la lucha continúa favorable a nosotros.

"En la región de Kovel destruímos una gran columna enemiga de automóviles que trataba de penetrar al sur-este de la ciudad.

"En la región de Galitch y en la de Halicz, nuestras tropas tuvieron un encuentro con las del enemigo, que había alcanzado la orilla izquierda del Dniester.

"En el sector de Crimea, los rojos detuvimos a la caballería enemiga que trató de internarse en la región de Verihne, lo mismo que en la de Tomak".

AVANCE DEL GENERAL WRANGEL

CONSTANTINOPLA, 17. — Las tropas del general Wrangel llegaron a Nogoaiak, avanzaron hasta Bgamek y derrotaron a los maximalistas haciendo gran cantidad de prisioneros.

ITALIA

EL SEÑOR GIOLITTI SE DIRIGE A ROMA

TURIN, 17.—Una inmensa muchedumbre ovacionó al señor Giolitti en los momentos en que tomaba el tren para dirigirse a Roma

RUSIA

SUBLEVACION ANTI - MAXIMALISTA EN LOS CAUCASOS

TIFLIS 17. — Los montañeses del Daghestan, ayudados por muchos miles de ex-soldados del general Denikine, y también tártaros de Azerbaijan y Kuturcos y cosacos, han comenzado a sublevarse en contra de los maximalistas que tienen su cuartel general en Vladikavkaz.

TROTZKI DECLARA QUE LA SITUACION MILITAR DE RUSIA ES MAS PODEROSA QUE NUNCA

MOSCOW 17. — El Ministro de la Guerra, Trotzki, en un artículo que publica el diario "Pravda", declara que la situación militar de Rusia es hoy más fuerte que nunca.

Afirma que los rusos están preparando una nueva gran ofensiva la que, dice, tiene por objeto imponer a los polacos el verdadero deseo de hacer la paz, deseo de que hoy carecen.

El Ministro de la Guerra expresa que, aunque los rusos se han visto obligados a retirarse desde Varsovia, los maximalistas no

Señora:

Es un gran alivio para Ud. el uso de este motorcito, que sirve indiferentemente para su máquina de coser, para afilar cuchillos, pulir metales y como ventilador en tiempo de calores.

Departamento de electricidad de

Morrison & Co.
AHUMADA 65 - 77
SANTIAGO

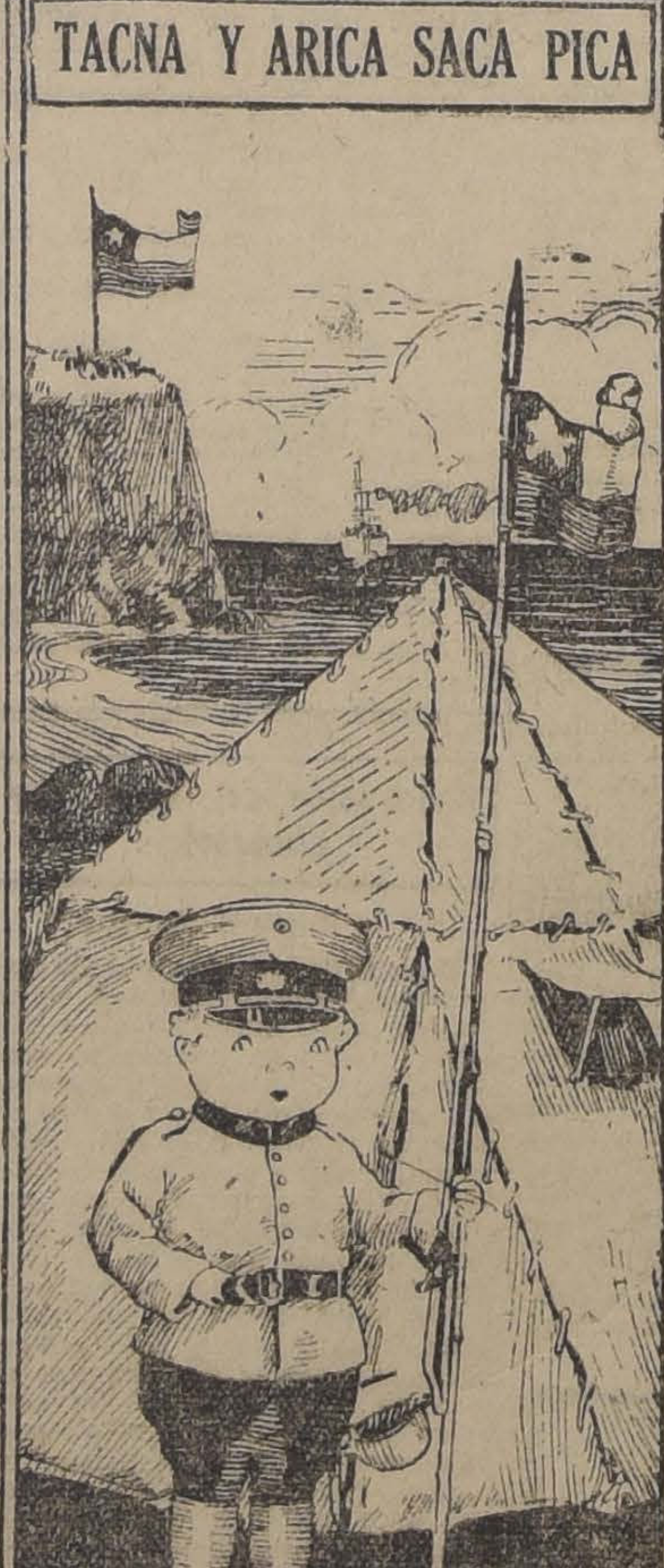

EL MEJOR

ALIMENTO

PARA NIÑOS

Según lo han certificado

los siguientes Especialistas

Phillippi
Aguirre Luco
Commetz
Sánchez Cruz
Calvo Mackenna
Infante Valdés
Luis Cruchaga T.
Adolfo Hirth
Marcial Guzmán Z.
Eugenio Cienfuegos B.
Moraga Fuenzalida
J. Schwarzenberg L.
Lezaeta Rivas
Torres B.
A. Oyarzún
Rodríguez Barros
G. del Sol
etc., etc.

CIGARRILLOS
MARYLAND
CABINET

Pídalos en todas las cigarrerías.

¡No olvide Ud. que la Casa E TURRI es la más afortunada de sus similares!

LOTERIA NACIONAL ARGENTINA

¡Recuerde Ud. que esta Casa es la única que ha vendido en Chile premios GRANDES!

Precio de los billetes en moneda chilena de los próximos sorteos:
Setiembre 23, de. . $ 80,000; a $ 55 el billete ENTERO, a $ 11 cada QUINTO
Setiembre 30, de. $ 80,000; a $ 55 el billete ENTERO, a $ 11 cada QUINTO
Octubre 7, de $ 150,000; a $ 110 el billete ENTERO; $ 11 cada DECIMO
Octubre 14, de $ 100,000; a $ 70 el billete ENTERO, a $ 14 cada QUINTO

El importe del pedido para un sorteo determinado que llegue atrasado se invertirá en el sorteo inmediato, salvo indicación contraria del interesado.

Para tener opción al sorteo, los billetes sólo deben solicitarse a la afortunada Casa E. Turri. B. Aires. G. Güemes

Las remesas, en cancelación de los billetes de lotería pedidos, de preferencia, pueden hacerse: por giro postal o telegráfico (Telégrafo Comercial), letras bancarias o de la Caja de Ahorros, billetes de lotería premiados, o, en último caso, enviando el dinero efectivo en carta certificada, y, a ser posible, lacrada.

Dirijanse los valores y correspondencia sólo a la casa chilena.

Esta es la única casa del ramo que puede ofrecer a Ud. garantías de solvencia y seriedad absolutas.

E. TURRI
SANTIAGO

Cualquier informe referente a loterías, personalmente o por escrito, lo dará a Ud. E. TURRI.

Pasaje Balmaceda 10, calle Huérfanos frente a Gath y Chaves - Casilla Correo 3217

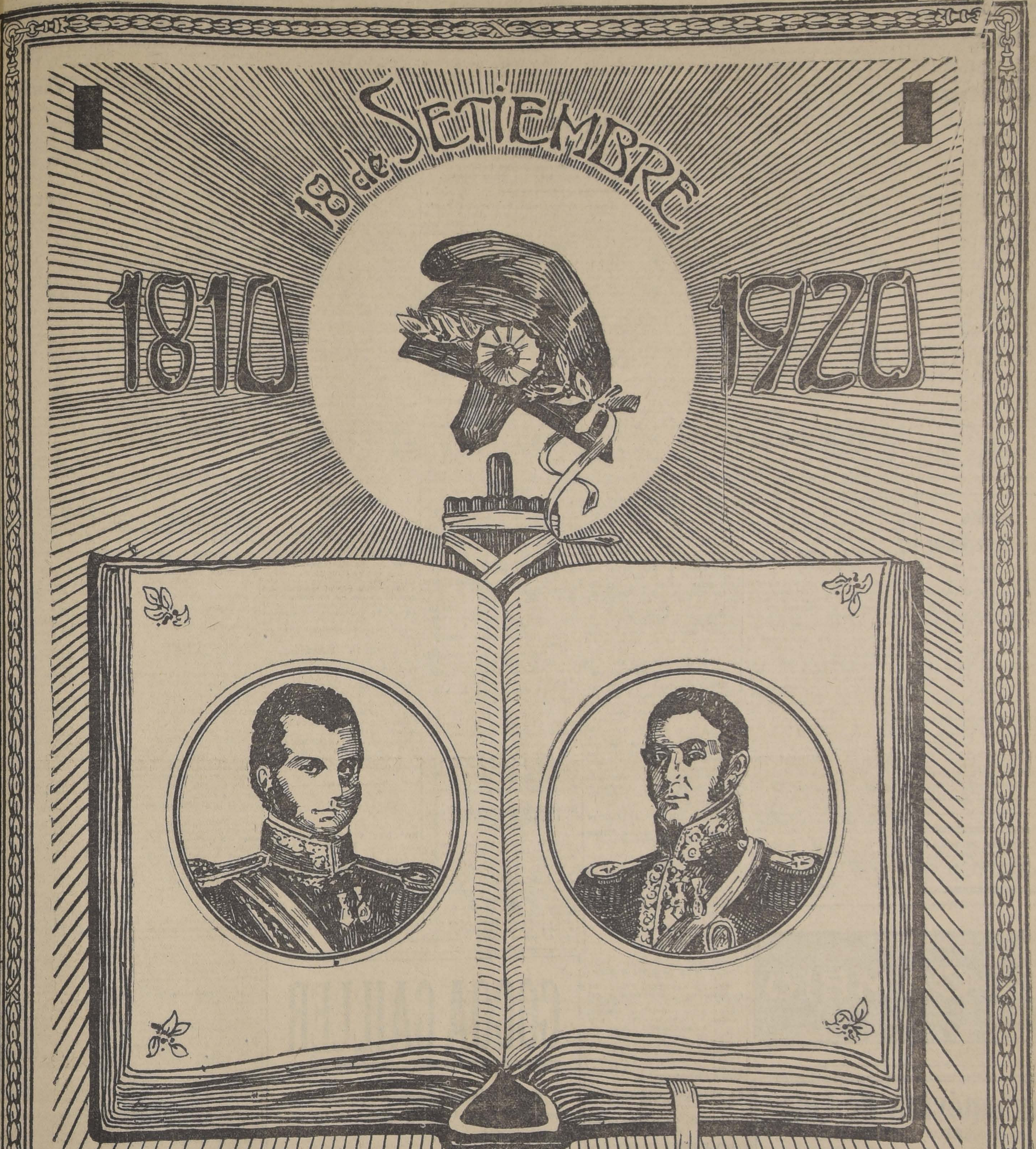
18 de Setiembre
1810
1920
Polegri

En este dia glorioso en que el pueblo chileno celebra el 110º Aniversario de su emancipación política. The Chilian Stores GATH & CHAVES Ltd. se adhiere con entusiasmo a las intensas vibraciones del alma nacional.....

pan en la actualidad cerca de 400 de las 600 verstas de que se apoderaron en el avance.

Asegura al mismo tiempo que la independencia de Lituania se encontrará asegurada una vez que Ukrania y Rusia se encuentren libres de la amenaza polaca.

CHECOESLOVAQUIA

ORGANIZACION DEL NUEVO GABINETE

PRAGA, 17. — Ha quedado constituído el nuevo Gabinete bajo la presidencia del señor Cerng. La cartera de Defensa ha sido entregada al señor Huzak y la de Relaciones al señor Benes.

SIRIA

LA RECEPCION AL GENERAL GOURAUD EN ALEPPO

PARIS 17. — Un despacho procedente de Beyrouth anuncia:

"Las fiestas que se realizaron con motivo de la visita que hizo el general Gouraud a Aleppo, aseguraron la consagración oficial del Gobierno autónomo.

"La autonomía de Aleppo, recientemente constituída, está conforme con los deseos de la población. La brillante recepción de que fué objeto permitió al general Gouraud trabar conocimiento con las autoridades administrativas y religiosas. Durante las ceremonias especiales se pronunciaron numerosos discursos, entre los que sobresalió el del Patriarca sirio Vali Kadi.

"Todos los oradores expresaron su agradecimiento a Francia que, evitando los horrores de la guerra, los libertó de caer en el fanatismo y en las exacciones del régimen precedente.

"Expresaron su confianza en ella para organizar un Gobierno autónomo en Aleppo y hacer de ella una región próspera, con esa prosperidad que la hizo célebre en épocas pasadas.

"Tanto en sus entrevistas privadas como en los discursos que pronunció, el general Gouraud afirmó la firme voluntad de Francia para organizar el mandato que le fué confiado conforme a los deseos de la población".

LA EXPLOSION DE WALL STREET

UNA PISTA PARA DESCUBRIR A LOS AUTORES DEL ATENTADO DEL MIERCOLES.

NUEVA YORKK 17. — Se ha sabido que el teniente Arnaud, miembro de la Alta Comisión francesa, recibió el Miércoles una carta de advertencia referente al atentado de Wall Street, carta que despedazó después de leerla, por considerarla demasiado alarmista, estimando que no debía preocuparse de ella.

Inmediatamente después de ocurrir la explosión, el teniente Arnaud se fué a su escritorio y vació el contenido del canasto de los papeles, buscó los fragmentos de la carta y, uniéndoles, los llevó a la policía.

Poco después, varios detectives partieron a Nueva York para informarse de la dirección de un individuo que, anteriormente, había sido agregado a la misión francesa y que, según cree la policía, es el autor de la carta, suponiéndole interiorizado en los planes del atentado y capaz de dar a conocer a los culpables.

SE CULPA AL JEFE DE POLICIA DE NEGLIGENCIA

en el cumplimiento de sus deberes

NUEVA YORK, 17.—La policía ha continuado estudiando las diversas hipótesis que se adelantan con motivo del atentado criminal cometido contra la Bolsa de Valores.

Se culpa al jefe de la policía, acusándosele de negligencia en el cumplimiento de sus deberes.

El ex-agregado de la misión francesa que envió al teniente Arnaud una carta alarmista fué detenido y examinado por los médicos, quienes declararon que estaba demente.

ESTADOS UNIDOS

NUEVAS PRUEBAS APOYAN LA TEORIA

de que la explosión del Jueves fué causada por una bomba

NUEVA YORK, 17. — El descubrimiento de restos de una maquinaria de relojería entre los escombros dejados por la explosión de la bomba que estalló en Wall Street, ha venido a traer una nueva prueba en favor de la teoría de que ésta fué causada por una bomba, tal como lo decían los que están a cargo de la investigación.

Además, hay varios avisos que pueden relacionarse con este hecho:

El teniente Arnaud, miembro de la Alta Comisión francesa, recibió una advertencia recomendándole cerrar su oficina y mandar sus empleados a su casa el día Jueves en la tarde, aviso que habría sido enviado por un ex-empleado de la Comisión.

Por otra parte, Edward Fischer, de Toronto, Canadá, dijo a Mr. George Ketchledge, empleado de la casa Brokerage, que no debía permanecer en Wall Street después de las tres de la tarde del Miércoles.

Se calcula que valores estimados en varios centenares de miles de dólares, desaparecieron durante la confusión y que los daños a la propiedad ascienden a dos millones y medio de dólares.

Las autoridades, en todo el país, estimando que la explosión debía ser la señal anunciadora de ultrajes anarquistas, semejantes en todo el territorio, han enviado guardias para custodiar a las instituciones bancarias y edificios públicos, destinando además un mayor número de detectives a la protección de los ciudadanos inminentes.

Treinta detectives cuidaron la residencia de Mr. J. P. Morgan, durante toda la noche.

Los obreros han iniciado ya la reparación de los daños causados por la explosión.

Algunos edificios parecen haber sido blanco de una fuerte descarga de ametralladoras, y algunos trozos, semejantes a marcos de ventanas, han sido arrojados con tal fuerza que han quedado profundamente incrustados en la mampostería. El origen de esos trozos permanece en el misterio, pero se cree que formaban parte de la estructura de la bomba.

AUMENTA LA LISTA DE LAS MUERTES CAUSADAS POR LA EXPLOSION

NUEVA YORK, 17. — La lista de las muertes causadas por la explosión de la bomba que estalló el Jueves en Wall Street, ha llegado esta mañana a 31, pues varios de los heridos han fallecido en el hospital. Se calcula que el número de los heridos asciende a trescientos.

Las autoridades que tienen a su cargo la investigación están casi seguras de que la explosión fué debido a una máquina infernal y, en apoyo de su teoría, presentan un trozo circular de acero que fué extraído del cadáver de uno de los jóvenes que fueron muertos por la explosión, diciendo que es uno de los fragmentos de la bomba.

LAS INVESTIGACIONES ACERCA DE LA EXPLOSION DEL JUEVES.

NUEVA YORK, 17. — Las autoridades locales y federales, después de investigar cuidadosamente los pormenores de la explosión ocurrida el Jueves en Wall Street, que causó la muerte de treinta y siete personas, hirió a más de doscientas y causó daños a la propiedad que alcanzan a varios millones de dólares, llegaron anoche a la convicción de que el desastre había sido causado por al explosión de una bomba de tiempo.

El jefe del servicio secreto federal Mr. William Flymn, reclaró: "Importantes indicios nos convencen de que se trata de una bomba. El explosivo, al parecer, fué colocado por personas que se encontraban dentro de alguna de las cuatro manzanas de Wall Street, cuando se produjo la explosión."

Los investigadores creen que la bomba, de tiempo, fué colocada en un carro cuyo conductor uyó inmediatamente del sitio del suceso después de dejar el mecanismo preparado para que la explosión se verificara a mediodía.

Más de ciento cincuenta libras de fragmentos de ventanas rotas y otros trozos metálicos han sido recogidos por el Departamento de Investigaciones que trata ahora de reunirlos con el objeto de determinar la naturaleza del explosivo.

LAS INVESTIGACIONES CONTINUAN

NUEVA YORK, 17. — El distrito financiero se vió concurrido durante todo el día por millares de curiosos que fueron mantenidos en movimiento por la policía, reforzada con este objeto.

El Gran Jurado visitó en la tarde de hoy el sitio de la explosión, con el objeto de determinar si la explosión fué causada por un crimen o si el desastre fué causado por una negligencia criminal. Las autoridades han destinado diez mil dólares a las investigaciones y a premiar las informaciones que permitan detener las personas implicadas en este asunto y probar su responsabilidad.

Han sido citadas dos personas que, según se dice, declararon haber visto un carro cargado con pólvora Dupont en Wall Street, momentos antes de la explosión.

Mientras la mayoría de las versiones oficiales indican que el desastre se debe a una bomba, el inpector de la oficina de minas, Mr. Campbell, expresó su opinión de que doscientas libras de dinamita habrían producido efectos semejantes a los de la explosión del Jueves.

DECLARACIONES DE Mr. COX sobre la Liga de las Naciones

RENO (Nevada) 17. — El candidato a la presidencia Mr. Cox declaró que estaba dispuesto ha hacer concesiones razonables con el objeto de asegurar la presencia de los Estados Unidos en la Liga de las Naciones.

Mr. Cox declaró también que la plataforma de su candidatura únicamente se oponía a la reserva que equivale a la anulación del pacto, y anunció que trataría de acceder a los deseos de reservas razonables (que fueran presentadas sinceramente.

MENSAJES DE FELICITACION

enviados por el Presidente Wilson a los países centroamericanos

WASHINGTON 17. — Con motivo del aniversario de la independencia de las Repúblicas de Honduras, Nicaragua, Guatemala, Costa Rica y Salvador, el Presidente Wilson ha enviado mensajes de felicitación a los jefes de esas naciones.

BRASIL

LOS REYES DE BELGICA LLEGARAN HOY A ESTE PUERTO

RIO DE JANEIRO, 17.—Se ha recibido un radiotelegrama del acorazado "Sao Paulo", a cuyo bordo viajan los reyes de Bélgica, en que se anuncia que el navío llegará mañana a este puerto.

Una división de destroyers recibirá al acorazado en alta mar y los escoltará hasta el puerto.

Los preparativos para recibir a los reyes y darles la bienvenida se encuentran terminados.

LA ELECCION PRESIDENCIAL EN CHILE

Declaraciones del Ministro en Rio Janeiro

RIO JANEIRO, 17.—Entrevistado por el diario "La Patria", el Ministro de Chile hizo una exposición de la forma en que será elegido el Presidente de la República de Chile.

Dijo que no podía haber choque entre las fuerzas políticas por cuanto el Tribunal de Honor había sido constituído por acuerdo unánime de todos los partidos, y que, por lo tanto, los candidatos señores Alessandri y Barros Borgoño tendrán que cometerse absolutamente y acatar el fallo del Tribunal.

El Ministro terminó diciendo que cualquiera de los dos candidatos que salga elegido, esto no será motivo para que se interrumpa la política chilena de acercamiento a todos los países de la América del Sur, especialmente al Brasil.

URUGUAY

EL MINISTRO DE LOS ESTADOS UNIDOS

visita a Morris Fox en la cárcel

MONTEVIDEO, 17. — Morris Fox hizo hoy al Ministro de los Estados Unidos en esta capital, Mr. Jeffries, un detallado relato de su vida durante los últimos años, con el objeto de demostrarle que no es Eugenio Leroy, individuo a quien busca la policía norteamericana por creerle el autor del asesinato cometido en Detroit.

Fox solicitó ver al Ministro, quien se trasladó a la cárcel para interrogarle. El detenido declaró: "Nada tengo que ocultar; siempre he vivido rectamente y jamás he sido encarcelado. Quiero contarle toda mi vida para que así se convenza de que soy Morris Fox y no otro".

Dió los nombres de seis jóvenes con quien había estado en Coney Island desde el primero de Mayo al 2 de Agosto del presente año, los que podrían declarar, bajo juramento, que el estaba con ellos, y no en Detroit, el día en que se cometió el crimen.

Mr. Jeffries, que ha desempeñado el cargo de fiscal tiene la intención de volverle a interrogar mañana, mientras la policía recibe las impresiones digitales que deben enviarle desde Nueva York.

MONTEVIDEO, 17. — **Fallecimiento.**—Ha dejado de existir el brigadier retirado don Ricardo Esteban.

El ascenso a los veteranos. — El Senado ha autorizado al Ejecutivo para dar grados a los soldados veteranos de las guerras del Paraguay, Caseros y Río Grande.

MORRIS FOX DEMUESTRA QUE LLEVA SU VERDADERO NOMBRE

MONTEVIDEO 17. — Después de dos exámenes personales de Morris Fox, llevados a cabo por el Ministro de los Estados Unidos en ésta, Mr. Jeffies, el diplomático se ha convencido de que la policía norteamericana se ha equivocado al solicitar su detención por creerle Eugenio Leroy, acusado del delito de asesinato.

La opinión del Ministro es que, no solamente no subsiste ninguna duda de que el verdadero nombre de ese sujeto es Morris Fox, sino que, además, jamás ha llevado el de Eugenio Leroy, y es completamente inocente del crimen.

Fox permanece detenido en la cárcel de esta capital, mientras se reciben las impresiones digitales de Leroy, las que, según se cree, han sido enviadas a Buenos Aires en vez de Montevideo, y vendrán a probar definitivamente su inocencia.

Una prueba indiscutible de que Fox es el verdadero apellido del detenido, ha sido anunciada por la policía que encontró que sus impresiones digitales eran idénticas a las que figuran en el carnet de identificación del marinero Fox, de Junio del año pasado.

ECUADOR

MENSAJE LEIDO POR EL PRESIDENTE ANTE EL CONGRESO

QUITO, 17. — El Presidente de la República señor Tamayo, acompañado de su Gabinete leyó ante el Congreso un mensaje especial sobre la situación económica del país y declaró que esa situación es seria.

En su mensaje el Primer Mandatario pide fomentar la inmigración de capitales extranjeros a fin de propender al desarrollo de las empresas industriales las que serían exhoneradas de impuestos durante 15 años.

Pide, además, que se impulse la construcción de obras públicas y agrícolas y que se resuelvan los problemas de las subsistencias, alquileres y cambios.

Este mensaje del Presidente ha sido muy celebrado y comentado favorablemente pues cita la solución de problemas que contribuirán al bienestar futuro del país.

Mensaje del Presidente de Estados Unidos. — El Ministro norteamericano, Mr. Hartman, acreditado en Misión Especial a fin de asistir a la transmisión del mando, entregó, en una audiencia solemne, un significativo mensaje autógrafo al Excmo. señor Tamayo.

Comité pro-aniversario chileno.— Ha quedado organizado el comité encargado de las fiestas para celebrar el aniversario de la independencia de Chile.

BOLIVIA

LA PAZ 17. — **El llamamiento de los conscriptos.** — El Gobierno dictó un decreto que dispone que los conscriptos deberán enrolarse antes del 25 de Noviembre, fecha en que se clausurarán las inscripciones.

El proceso por el asesinato del general Pando. — El proceso iniciado por el asesinato del general Pando, ha quedado sin resolución debido a que se ampliará contra otros de los sindicados como culpables.

LA PAZ, 17. —**Fallecimiento.** — Ha fallecido el periodista republicano señor Fabio Pax.

Comentarios a las maniobras chilenas. — "'La Verdad'' comenta festivamente las maniobras del ejército chileno diciendo que los soldados se divierten entre ellos por falta de contrincantes.

LA PAZ, 17. —**Agitación minera.** — En la región de Corocoro se ha producido una nueva agitación minera.

PERU

BOYCOTT A LAS NAVES CHILENAS

LIMA 17. — La Asociación de Empleados Marítimos ha resuelto el boycott absoluto de las naves chilenas.

Los jornaleros resolvieron también no efectuar ninguna operación de carga en esos buques.

Los vapores "Maipo" y "Palena", que han llegado al Callao, no han podido, por esa causa, verificar cargas ni descargas.

ARGENTINA

SANGRIENTO DRAMA DE FAMILIA

UN JOVEN ACOMETE A MANO ARMADA A SU PADRE Y SUS HERMANOS

Da muerte a uno de éstos y hiere gravemente a los demás

BUENOS AIRES 17. — Los diarios publican extensas informaciones relativas a una tragedia que se ha desarrollado en la calle de Carmen, en una casa habitada por Alfonso Cianchetti y sus hijos Félix, Pascual y Gilberto.

Pascual es idiota y Gilberto paralítico. Félix es el único que trabajaba y sostenía a la familia. El padre no se ocupaba en nada y frecuentemente maltrataba a sus hijos enfermos.

Félix recordaba con frecuencia a su madre, muerta cinco años atrás a consecuencia de un puntapié que le diera su esposo.

Anteayer, Félix supo que su hermano Pascual había sufrido un violento ataque, a causa de que su padre lo había maltratado por pedirle dinero para comprar un litro de leche. Pascual y Félix estaban anémicos debido a su deficiente alimentación, y el último amonestaba con frecuencia, siempre inútilmente, a su padre, pidiéndole que se compadeciera de sus hijos enfermos.

Esta mañana, al llegar Félix a la casa, sostuvo un altercado con su padre, quien pretendió golpearlo. Félix echó mano a su revólver, e intentó hacer fuego contra Cianchetti, pero el arma falló, dando tiempo al padre para darse a la fuga. Félix arregló el mecanismo del revólver y logró hacer fuego contra el fugitivo, pero el proyectil fué a herir mortalmente en la cabeza a Pascual, que aparecía en ese instante en la puerta por donde el otro acababa de salir.

Félix se dirigió entonces a la cama del paralítico, y le descerrajó a éste un tiro, hiriéndolo de suma gravedad. En seguida se armó de una navaja y salió en busca de su padre, a quien encontró en el patio, y le infirió varias puñaladas, dejándole tendido, casi moribundo. Después intentó suicidarse, pero sólo se hizo leves heridas. La intervención de la policía le impidió continuar hiriéndose.

El joven fué conducido a la comisaría. Se manifiesta sereno. Dice que lamentaría que sobreviviera su hermano paralítico. Se cree que se halla con sus facultades mentales transtornadas.

Este suceso es el tema de generales comentarios en el público, en el que ha causado gran consternación.

EL INFORME DI LA COMISION ENCARGADA DE ESTUDIAR LA CUESTION DE LA EXPORTACION DEL ORO

BUENOS AIRES, 17. — El Comité especial nombrado por la Cámara de Diputados para estudiar las cuestiones de la exportación del oro y del cambio presentó ayer su informe recomendando el rechazo de la ley contraria a la salida del oro del país.

Además recomienda que se autorice al Banco de la Nación a retirar de la Caja de Conversión sesenta y cuatro millones de pesos oro, que es el monto que podría exportarse. Fuera de este, el único oro que podría exportarse sería el depositado en los Bancos.

Se pronostica la probable aprobación del informe que significaría el mejoramiento de la situación del cambio con el consecuente alivio para los negocios norteamericanos seriamente afectados con la depreciación de la moneda argentina.

BUENOS AIRES, 17.—**La proyectada venta de tierras en Santiago del Estero.**—El Ejecutivo ha dirigido al gobernador de Santiago del Estero un telegrama en que le expresa que se halla en desacuerdo con el proyecto de venta de 1.700,000 hectáreas de tierras fiscales, por considerarlo anacrónico y de tendencia latifundista.

El proyecto chileno de ferrocarril internacional por Antofagasta —"La Epoca", refiriéndose al proyecto de construcción de un ferrocarril de Antofagasta a la frontera argentina, dice que ese proyecto se halla de acuerdo con los conceptos expresados por el Ejecutivo argentino en el mensaje enviado al Senado el 3 de Marzo, sobre mejora y fomento de las provincias del norte. Según expresa, ese ferrocarril beneficiaría extraordinariamente a Salta y Jujuy, y la política de acercamiento a Chile se acentuaría, agregándose a las ventajas económicas las ventajas políticas. Termina estimulando al Senado a avocarse el estudio de los asuntos incluídos en el mensaje y coincidentes con el proyecto de ferrocarril chileno.

Querella por calumnia contra un diputado.— El Procurador Fiscal se ha expedido en la querella instaurada por el senador Saguier contra el diputado Correa, acusándole del delito de calumnia, en virtud de las expresiones proferidas por dicho diputado en la Cámara al discutirse la ley de exportación del azúcar. El Fiscal establece que la justicia federal no tiene jurisdicción para entender en estos asuntos, que quedan librados al espíritu de justicia del Parlamento.

Multa a la Casa Weil.—El Ministerio de Hacienda ha aprobado una resolución en que se aplica una multa de [illegible] pesos la Casa Weil Hnos., por en sus depósitos de la Adu Rosario operaciones clan de trigo.

EL ANIVERSARIO CHILE BUENOS AIRES, 17.— a medio día se servirá en lón Petit" un almuerzo con nistro de Chile, señor obsequiará a sus compañ motivo del aniversario de pendencia.

Con el mismo motivo Chileno efectuará el Dom paseo campestre a la isla donde se servirá un alm la chilena.

TARAPACA

(De nuestro corresp por telégrafo)

IQUIQUE.—**Robo.** — puerto se ha descubierto de cajones de té cuyo ciende a doce mil pesos.

A Arica.—En el vapor ca" se dirige a Arica de Tren compuesto de 24 y de 510 hombres de

VALPARAISO

FIESTAS PATRIAS.— pera del día del aniversa nal, la ciudad ha tomado to de días de fiestas.

El comercio ha estado currido y las calles de tienen gran animación dedores de banderitas y nacionales, que en gran sitúan en los sitios más El programa elaborado misiones de la Intendencia caldía se comenzará a hoy, teniendo números de atracción para el públ

Los comitees patrióticos de vecinos han confecci gramas para la població rros de la ciudad, de mod cuanto a diversiones pop brá muchas y muy varia

EN EL TEATRO VICTO Muy concurrida estuvo función de gala dada en Victoria en honor de las ciones y futbolistas extran nos visitan. A su entrada las delegaciones fueron con vivas entusiastas.

La obra de Armando "Misericordia ", fué repr con todo éxito por la de Enrique Baguena, a los artistas grandes

FIESTAS DE LA PRI EN VALPARAISO. — La ción de Estudiantes de acuerda abrir un nuevo para ciertos números jurado nombrado por la F de Estudiantes de Valpa ra fallar en el concurso ros cortos, declaró des "escenas ligeras", y los musicales".

En vista de este fall do, el Directorio de la F ha acordado llamar a concurso para los númer dos desiertos.

Las condiciones para l pruebas son las siguient

3. — **Escenas ligeras** bre. Número de perso más seis. Condición es adaptación escénica.

Duración máxima,

Premio: Unico de cie

4. — **Números musica** ma libre, escenas cómi les, adaptaciones joco plés conocidos, baila dúos y tercetos cómicos

Duración máxima, nutos; número de per más cinco.

Premio: Unico de cie

Condiciones gen

1. Las composicion rán escritas a máquin plicado a la Federaci diantes de Valpara 3564, firmadas con adjuntando un sobre llevará en su exterior la obra y el pseudóni se ha firmado, y en s nombre del autor.

2. El jurado se reserva tad de declarar desiert mios o de conceder pre ordinarios.

3. En ningún caso se los originales.

4. La dirección de la fa se reserva el derecho en escena la obra a su conveniente, sin sujetarse de preferencia fijado p mios.

5. El concurso se ce postergablemente el 30 d bre a las 6 P. M.

6. El jurado será comp los siguientes miembros deración: Antonio Tavol mo Carabantes, Ignacio mundo Toro y Alejandro

7. El jurado expedirá antes del cinco de Octub inapelable.

8. La F. de E. de V. la propiedad literaria de jos que se presenten en es so.

9. Los trabajos deberá pañarse de las anotacion rias para su perfecta ción.

MOVIMIENTO MARI

Ayer entraron:

Vapor Cautín, de Iqui
Remolcador Miraflores quén.
Chata Westerlide, de L
Vapor Cachapoal, de
Vapor Essequibo, de York.

Ayer salieron:

Vapor Inca, para To
Vapor Imperial, para
Vapor Potrerillo, para
Vapor Almelo, para Co

Hoy saldrán:

Vapor Santa Elisa, para York e intermedios.

"LA MISERIA, EL SUICIDIO Y EL IDIOTISMO, TIENEN POR CAUSA EL ALCOHOLISMO".

Sastrería
The British Tailor

San Antonio 289, al llegar a Huérfanos

En Santiago, a 18 de Setiembre de 1920. En los sorteos verificados con esta fecha de los Clubs de Ternos "The British Tailor", salió favorecido:

6.o Club, sorteo N.o 40, el N.o 20.
7.o Club, sorteo N.o 36, el N.o 135.
8.o Club, sorteo N.o 33, el N.o 80.
9.o Club, sorteo N.o 30, el N.o 122.
10.o Club, sorteo N.o 26, el N.o 27.
11.o Club, sorteo N.o 21, el N.o 47.
12.o Club, sorteo N.o 13, el N.o 112.

TERNOS DE MEDIDA CON FACILIDADES DE PAGO

FUMEN CIGARRILLOS
EL CAMBIO
CON BOQUILLA AMBRE
A 0.50
SON LOS MEJORES

Automóviles de Lujo
ABIERTOS Y CERRADOS
SE ARRIENDA
Tratar en MORANDE 783, al llegar a San Pablo
TELEFONO N.o 5077
RAFAEL VIVES V.

TRACTORES
"TITAN DEERING"

El tractor más perfecto que existe. Construcción sólida y superior a todos los tractores.

Motor sencillo, económico y de gran poder es el tractor que ara más barato.

Mayores detalles y certificados de muchos hacendados a disposición de los señores interesados.

Donde sus únicos importadores:

SAAVEDRA, BENARD Y CIA.

COCOA CAILLER

Resultado del Sorteo verificado ayer ante el Notario señor Javier Vergara a beneficio de los consumidores de la

Deliciosa COCOA CAILLER

1.er Premio	$	1,000	N.o	750
2.o Premio	$	400	N.o	28
3.er Premio	$	200	N.o	1099
4.o Premio	$	100	N.o	1587
5.o Premio	$	80	N.o	452
6.o Premio	$	70	N.o	2258
7.o Premio	$	60	N.o	471
8.o Premio	$	50	N.o	1971
9.o Premio	$	30	N.o	813
10.o Premio	$	10	N.o	1026

Los poseedores de los números citados pueden recoger los premios en esta Oficina, de 10 a 12.

Nestlé and Anglo-Swiss Cond. Milk Co.
Sucursal de Santiago
TEATINOS 64. — CASILLA 133-D

FITTINGS INGLESE
Fittings para vapor
Fittings negros para gas
Fittings galvanizados para agua
OFRECEN
DUNCAN, FOX & Co.
BANDERA 529-535

HOY — EN MATINEE

2.o PROGRAMA COMICO MACK SENNETT, compuesto de los tres tanques de risa:

EN UN DORMITORIO
PROFESOR DE GIMNASIA
UNA NOVIA ABANDONADA

ALHAMBRA - HOY - EN ESPECIAL Y NOCHE - FUNCIONES DE GALA EN HONOR DEL ANIVERSARIO PATRIO

LA ORQUESTA EJECUTARA LA CANCION NACIONAL EN AMBAS FUNCIONES

OLGA PETROWA

La famosa trágica polaca, célebre por su belleza y elegancia, interpreta la hermosa figura central del gran estreno PAROMOUNT:

El PRECIO del HONOR

Intensa novela social de un amor imposible, cuya acción se desarrolla en el Africa Marroquí.

BOLETERIA ABIERTA DESDE LAS 10 A. M.

MAÑANA: SELECT presenta a la elegante **ALICE BRADY** en la hermosa comedia dramática de intenso argumento y presentación irreprochable:

MARIA - MAGAZIN DE MODAS

Escenas corrientes en los grandes Magazines de moda. Fiestas y bailes en el casino aristocrático de Atlantic City.

EXTRA PROGRAMA: La Casa ECLAIR de París inaugura el gran concurso de bellezas de "Le Temps", denominado:

La Plus Belle Femme de France

Primer grupo: LAS FLORES.

Antonio Moreno y Carol Holloway EL MIERCOLES EN EL ESTRENO DE LA SERIAL Asombrarán al público santiaguino **EL PELIGRO DE LA MONTAÑA DEL TRUENO**

En este glorioso aniversario la Cía. Cinematográfica Italo - Chilena incorp. a la Sud Americana (S. A. Buenos Aires), saluda al Pueblo de Chile!

Miércoles "SELECT"
Estrenará en el
PLENDID

JAIME, EL ROJO

Un viril romance de amor y nobleza, desarrollado en el Canadá.

Protagonista: MITCHELL LEWIS
el famoso intérprete
— de —
El Obstáculo

EL HURACAN

Según el poema LASKA del famoso escritor americano FRAND DESPREZ
Protagonistas: EDITH ROBERTS y FRANK MAYO.

PROXIMAMENTE

DEMASIADO PICARA

Fina comedia CORDON BLEU por la encantadora GLADYS LESLIE, apodada, La Niña de la Sonrisa de Un Millón de Dolares.

EN PREPARACION LA SERIAL DE AVENTURAS SENSACIONALES Y ACTOS DE ARROJOS INCREIBLES

EL MISTERIO DEL ENCAPUCHADO GRIS

Película italiana que satiriza los Trucos y exageraciones de las series americanas. LUIS CAVALLINI y ELOA SARA son sus intérpretes.

TEATROS - MUSICA - CINES

Teatro Municipal

noche se cantó "Aida" en este ro, con el mismo éxito con fué representada la obra en matinée del Domingo último. barítono chileno Núñez fué aplaudido.

oy va en matinée "Madame terfly" y en función nocturna lly".

ATRO SANTIAGO. — Hoy en emoración del aniversario pa- la compañía Mario-Padín dará notables funciones.

la matinée se dará el vodevil al en 3 actos de Julio Argain ulado "Mi mujer no miente

a vermouth se representará la francesa en 3 actos de equin y Weber, titulada "Flo- y Patapón".

nocturna función de gala en e se representará la comedia ática nacional del reputado r chileno, señor Víctor Domingo titulada "Las aguas muer- último estreno de este autor a obtenido un señalado triun-

ñana Domingo tres funciones ala, poniéndose en nocturna la dia chilena "El Musgo" de N. es Silva.

El próximo Martes se verifica- l estreno de la nueva comedia nal de Jorge Berguño M., titu- "El retrato de su madre".

TEATRO LA COMEDIA. — Brillante aspecto presentaba anoche esta elegante sala con todas sus aposentadurías ocupadas por selecto público que ha entrado de lleno ya en el arte de La Argentinita.

Los nuevos números que estrenó fueron muy aplaudidos.

Hoy, en celebración de la fecha que conmemora la República, habrá tres funciones por La Santhelma y La Argentinita. En la de la noche la simpática artista cantará nuestra Canción Nacional en homenaje a las fiestas.

FUNCION POPULAR. — La Empresa Bouquet ha organizado para el Lunes 20 a las 3.15 una función popular a precios rebajados, en la que tomarán parte la bailarina La Santhelma con sus aplaudidas danzas luminosas y La Argentinita con su repertorio de bailes, monólogos y tonadillas.

LA COMPAÑIA MEMBRIVES YSBERT. — La primera figura de esta compañía, es la señora Lola Membrives, eminente artista argentina. Mucho tiempo ha que la señora Membrives deseaba visitar esta República, pero hasta ahora los contratos que se sucedían la impedían aceptar los que de aquí la ofrecían, hasta que al fin el activo empresario señor Bouquet ha conseguido encontrar un claro en los compromisos de la señora Membrives para traerla a esta capital. Actualmente está trabajando en Córdova, donde ha debido prolongar la temporada en vista del éxito con que ha sido recibida.

Debutará en esta el 6 de Octubre próximo.

BENEFICIO.— En la próxima semana tendrá lugar en el Teatro Novedades un lucido festival o beneficio de la inteligente tonadillera infaltil Marilta Bürlhe, que como se sabe es una de las favoritas del público.

Es probable que en esta velada tome parte Pepe Vila y otros artistas de cartel.

"EL RETRATO DE SU MADRE". —En los primeros días de la próxima semana, se estrenará esta nueva comedia nacional, original de Jorge Berguño Meneses, que promete ser un éxito.

LA COMPAÑIA MEMBRIVES-ISBERT. — Esta Compañía que está actuando con éxito en Córdova (R. A.) y que debe debutar el 6 de Octubre en el Comedia, tiene el elenco que a continuación transcribimos:

Primera actriz, Lola Membrives; primer actor y director, José Isbert; actrices, María A. Burgos, Milagros Andrés, Carmen Blázquez, Elena Cózar, Juanita Ferrer, Josefina Ferrer, María Mayor, Margarita Muñoz, Carmen Masegosa, Mercedes Ochoa, Rosario Orozco, y actores, Luis Alcaide, Alfredo Domech, Guillermo Mancha, Juan Muñiz, José Masegosa, Francisco Mayor, Agustín Povedano, José Pérez, Juan Reforzo, Pedro Torné, Luis Tomás.

MARIITA BÜRHLE. — En la vida, muchas vocaciones son determinadas por corrientes aucestrales: así uno es músico porque lo fué su tatara uelo.

Yo no sé que idea, qué impulso empujó a Evaristo Lillo y a Arturo Bürhle al teatro, niños aún, lo cierto es que fueron artistas y que hoy son dos columnas de nuestro teatro.

El caso de Marilta Bürhle es completamente claro, nació de artistas y puede decirse en el teatro. Sobre el tablado tejió sus primeros balbuceos, fué arrullada por la caricia múltiple de los artistas, "aves de paso" que van desgranando sus dolores y ternuras dentro de la eterna monotonía del paisaje decorado artificialmente con luces y papeles pintados de aquel tablado donde vibra la vida, donde la sacudida emocional que el artista crea, repercute hondamente en el múltiple corazón del público.

La evolución del teatro y el pensar abúlico del público ha dado vida al género teatral, que en España se llamó antes el **género ínfimo**, y en el que descollaban la bella Monterde, la Fornarina, Rosario Guerrero y otras, astros de la vida y del arte. Más tarde ese arte pareció ennoblecerse y hoy, cuenta entre sus cultivadores con Raquel Meller, la Imperio, La Argentinita, la Goya, Luisa Vila, etc., personas de grandes dotes artísticas que dentro del teatro serían intérpretes maravillosas.

Ellas son las que encantan al mundo ritmando la **tonadilla**, obra que armoniza admirablemente el sentir popular lleno de matices.

En la tonadilla, el alma popular ríe, ironiza, llora, amenaza o implora, la tonadilla es una obra completa de síntesis, que valoriza el alma de la intérprete, comunicándola al público que aplaude en la única manifestación de aprobación que sabe sentir.

Y no se crea que este género es fácil, no, es complejo; obliga a la artista a ser grande. El acento, el ademán, la luz de las pupilas y cuanto puede la magia de la expresión, es puesto en juego; no hay aquí relatividades, no hay atenuante posible, hay que triunfar o caer... Esta es la razón porque hay pocas virtuosas en el género, de otro modo, dada su relativa facilidad, el mundo estaría lleno...

He visto actuar a Marilta Bürhle, vestida de maja con mantilla y peineta, la he visto sentir, vibrar con la obra, he visto sus pupilas claras, llenas de dolor en "Quien a hierro mata"..., la he visto implorar y amenazar en otras obras, en suma oyéndola he sentido la revelación de encontrarme ante la mujer-alma que se necesita para crear este difícil arte.

En el tablado me ha parecido más alta: cuando ha llorado glosando su canción he pensado que el dolor de sus padres, cómicos que siempre hacen reir, debe haber florecido en su almita y he sentido por ella.

¿Cómo podrá, tan frágil tan delicada, sin más bagaje que su arte conquistar el **pájaro azul**, de la felicidad, la alegría que anula las ambiciones llevándonos hacia la suprema sencillez? ¿Cómo podrá ella que ha sentido arrullar su vida con ruido de aplausos, que tiene esa sed de triunfos que no se apaga nunca, ser feliz? Ella ha nacido para el arte y lo siente y lo ama, y tiene como fin la aprobación del público, cuando podrá conquistar el ensueño de no desear, de ser como el arroyo de luz que solo ama y que solo canta para arrullarse asimismo y complacer al Cielo que se retrata en su linfa?

Yo deseo con toda mi alma atormentada y supremamente egoísta, que sea feliz. Yo que soy malo y que, vencido, gozo cuando otro sufre, deseo que ésta nena, hija de padres que saben muy poco de la felicidad del árbol o de la estrella, sea feliz.

Sé que triunfará, lleva el triunfo en la sangre; pero yo deseo que este triunfo no la envenene.

Yo la he de ver más tarde ya grande, hecha mujer, abierta el alma al misterio supremo de la vida y seré feliz si la veo reir, mi la lo descolorido, sin sangre, solo plegable a la ironía tendrá la mansedumbre de un labio de abuelo bueno para esta pequeña grande artista que habrá llegado a la vida, recorrida ya una terrible senda y arrullada por los aplausos desde su infancia, entonces recordaré el momento estético que sentí al conocerla y diré a los que quieran oirme:

—Yo la conocí cuando pequeña: era una grande artista.

ACEVEDO HERNANDEZ.

La inauguración del nuevo teatro Vicuña Mackenna

Anoche, con un éxito extraordinario, se efectuó la apertura del nuevo teatro que han abierto en la Av. Vicuña Mackenna, los señores López y Cía.

A la hora de comenzar la función, ya estaban completamente agotadas las localidades, tanto de palcos, plateas, como de galería, viéndose obligados los empresarios a clausurar las boleterías.

El público asistente aplaudió entusiastamente, tanto a la espléndida proyección del nuevo teatro, como al conjunto orquestal, que anoche por compromisos ineludibles sólo pudo amenizar al comienzo del programa, pero que después seguirá actuando día a día.

Las familias asistentes se retiraron gratamente impresionadas de las comodidades del teatro.

Para hoy anuncia tres funciones. En matinée se proyectará "Cuando el león despertó" y en especial y noche "Cenizas del pasado", drama Pathé, por el gran actor Frank.

Una obra teatral de la Reina de Rumania

París, Agosto 5.

Ultimamente se ha dado en la Opera la primera y única representación de la obra teatral escrita por la reina María de Rumania, "El lirio de la vida", que se seguirá representando en otros países en beneficio de algunas sociedades de beneficencia de Rumania.

Los críticos describen la pieza, ni como una ópera, ni como una pantomima, sino como "una comedia cantada y bailada". Es un cuento de hadas imaginado por la reina para entretener a una de sus hijitas en cierta ocasión que estuvo enferma. La noche de la representación, a la que asistió la reina acompañada de sus tres hijas, estaba la Opera concurrida de un público excepcionalmente selecto, que aplaudió calurosamente la obra y aclamó a la reina.

El ligero cuento de hadas lleva música de diversos compositores, Grieg, Debussy, Mendelssohn y otros. La Loie Fuller y sus discípulas interpretaron las escenas de feería. Los papeles estaban a cargo de Stroesco, Bayard, Parny, Caillebet, Jeannine Zorelli y Madame Lemoine.

Es la historia de una hermosa Princesa, cuya hermana es amada por el Príncipe hechicero. El Príncipe cae enfermo y las dos hermanas lo curan. Al saber la menor de las Princesas, que no es aquella a quien el Príncipe ama, que hay en alguna parte un "Lirio de la vida", cuya posesión le permitirá satisfacer su mayor deseo, se lanza a buscarlo. Erra a través de los bosques, se encuentra con hadas buenas y malas, halla el lirio, salva al Príncipe de la muerte y entonces, feliz, desaparece en la noche.

CIRCOS

CIRCO STRONG-MAN. — La conocida empresa de este circo ubicado en la Av. Mapocho, asociándose al justo regocijo de las festividades patrias ha resuelto ofrecer a sus concurrentes, programas con los mejores números con que cuentan sus artistas.

El programa para las funciones del Domingo, en al tarde y la nocturna, es de lo más atrayente, contándose entre sus mejores números el que presenta la simpática bailarina Rosita Beltrán con sus bailes internacionales y la difícil y arriesgada prueba titulada: "El mundo rodante". Pablo Villalba, el mejor de los elementos masculinos que trabaja en este circo presenta una vez más su inteligente Mono.

La familia Castrini, ejecutará en el alambre, difíciles pruebas.

Otra familia que ha llamado la atención del público concurrente a las veladas de este circo es la familia Muñoz.

Las entradas cómicas estarán a cargo de los populares y simpáticos tonys Perlita y Maturana, quienes mantendrán en constante hilaridad a los espectadores.

CIRCO VERY-STRONG. — Dos funciones anuncian para los días de fiestas patrias, 18 y 19 y que esta Empresa ofrece a sus concurrentes como un homenaje a estas festividades.

La matinée dará comienzo a las 3.15 P. M., y en sus programas aparecen los mejores números con que los artistas brindan al mundo infantil y demás concurrentes.

La función nocturna empezará a las 9.30 P. M., y en ella tomar parte los siguientes artistas: La conocida familia Francklin, acróbatas y bailarines; el artista japonés Michang que ejecutará los divertidos trabajos de los "Platos mágicos"; la simpática artista Felicinda Gómez, presentará su arriesgada prueba "El círculo de la muerte"; los hermanos Moreno con la danza "India" y los "Paloteos"; el popular "Bombilla" y el California tendrán a cargo la parte cómica del programa.

NOTICIAS CINEMATOGRAFICAS

LA GRAN PRODUCCION QUE HOY ESTRENA EL SPLENDID: "LOMBARDI LIDT.", POR BERT LYTELL.—Tanto en la función especial como en la nocturna, ambas de moda y de gala, se verificará el estreno de la más hermosa de las producciones cinematográficas americanas del presente año, la vista en siete grandes actos por la "Metro", y perteneciente a las obras de arte editadas bajo el rubro de "Screen-Classics", y titulada: "Lombardi Ltd.", adaptación cinematográfica de una pieza teatral muy popular en los Estados Unidos, y comedia dramática, en la que la interpretación y la presentación se dan la mano por sus respectivas excelencias, obra cuyo argumento gracioso, interesantísimo y las más de las veces intensamente conmovedor refiere la novela de un modisto parisien que tiene demasiado culto por el arte y la belleza para ocuparse de la parte mercantil del negocio. Se desarrolla la obra como es de suponerlo, en una gran casa de modas, detalle que forzosamente interesará al mundo femenino, haciéndose durante muchas escenas de la obra verdaderas exposiciones de elegantísimas toilettes de última moda, de ropa interior, abrigos, sombreros, etc., todo ello presentado por esculturales models vivants. Crea el principal rol el simpático y genial Bert Litell. Le secunda la encantadora Alice Lake, estrella de la "Metro", y actriz de gran belleza, chic, y figura escultural, que por primera vez se presenta ante el público chileno.

Las localidades para ambas funciones son numeradas y se encuentran durante todo el día a la disposición del público en la boletería del Teatro.

EL ARTE DE MME. PETROVA CREA HOY EN LA PANTALLA DEL ALHAMBRA "EL PRECIO DEL HONOR".—La gran trágica polaca, Mme. Olga Petrova, célebre por la belleza de sus ojos y la elegancia de sus tocados, estreno hoy en el Cine Alhambra uno de los dramas más interesantes que haya filmado en los últimos tiempos. Es una comedia Paramount que se titula "El precio de honor" que es un intenso tema social que tiene vida en un lejano y exótico país del Africa. La casa Paramount cuenta con agentes en todos los continentes, y así nos explicamos que las escenas en lugares apartados de la civilización se ilustren con paisajes naturales y reales de aquellos sitios. Los escenarios se construyen en los inmensos talleres de la Paramounth y allí se fabrica el ambiente y los aspectos, y luego se le da el colorido local que se requiere con los metrajes fotografiados en los sitios que se mencionan.

La comedia que nos presenta hoy Mme. Petrova está formada por un caso extraordinario de la vida conyugal. Es de una psicología grande y a la vez liviana y sencilla. Su elocuencia es decisiva y fácil, y el autor de ella ha tenido la buena idea de dedicarla al mundo femenino, con especialidad a las mujeres casadas. Dice el argumentista: "¿Qué instinto superior puede fortalecer el alma de una mujer vilipendiada por el esposo hasta la abyección, para verse impedida a abandonarlo, cuando hay otros brazos nobles y un corazón leal que la esperan?"

TEATRO LA COMEDIA

HUERFANOS ESQ. MORANDE
EMPRESA ERNESTO BOUQUET

Hoy Sábado 18 de Septiembre Hoy
TRES GRANDES FUNCIONES TRES
en conmemoración del Aniversario Patrio.

Matinée, a las 3.15, Vermouth a las 6.15 y noche a las 9.15.
por la mejor artista en el género,

LA ARGENTINA

Bailes por la Santhelma.

El Lunes 20 única función a precios populares en la Matinée: Platea $ 2.00.—Galería $ 0.40.

TEATRO SANTIAGO

Merced entre Plaza y San Antonio
Empresa Ernesto Bouquet

HOY Sábado 18 de Septiembre HOY
TRES Grandes Funciones TRES
en conmemoración del Aniversario Patrio.

Matinée a las 3.15, el gracioso Vodevil nacional

MI MUJER NO MIENTE NUNCA

Vermouth a las 6.15. La célebre pochade

FLORETTE Y PATAPON

Noche, a las 9.15 gran función de gala.

Canción Nacional por la orquesta
La preciosa comedia nacional de gran éxito

LAS AGUAS MUERTAS

Esta pieza se estrena hoy en la sección especial y se repite en el programa de la noche.

EN LA MATINEE DE HOY EN EL ALHAMBRA, SE DA EL 2.o PROGRAMA COMICO.—La matinée que da hoy el Cine Alhambra tiene una gran atracción para el público infantil y también para todos los espectadores en general.

Se da el 2.o programa cómico de Mack Sennett. Como se sabe, está formado por tres comedias de dos actos cada una. Las piezas se titulan "En un dormitorio", "La novia abandonada" y "El profesor del Gimnasio".

En las tres trabajan los más importantes elementos de la casa, como ser El Turnio, el Carecallo, el famoso Cara de Pastel y la encantadora troupe de las Chicas Atléticas.

EL PROGRAMA DE LUJO QUE MAÑANA ESTRENA EL CINE ALHAMBRA.—Pocos días de fiesta ha contado el público con una atracción tan singular en el Cine Alhambra, como la que tiene para mañana. Se presentan dos grandes nove-

Teatro IRIS
CASTRO 130
HOY

COLOSAL MATINEE a las 3 en punto (Platea niños 0.60). Estreno del 1.er programa cómico **Mack Sennet**, por **El Turnio, El cara de Pastel y Chicas Atléticas.**

Día de Lavado--Heredera Rura y Ella lo Idolatraba

ESPECIAL DE GRAN MODA A LAS 6.25 Y NOCTURNA a las 9.30

Fannie Ward, Elena Chadwick, Leah Bairo, Milton Sills, Wagner Oland y Leon Bari en

LA TARJETA AMARILLA

En las dos funciones lindas cómicas Mack Sennett por las Chicas Atléticas.

TEATRO ARENAS Maestranza Esq. Avenida Matta - **HOY 18 DE SETIEMBRE**

HOY - NOCTURNA - GRAN FUNCION DE GALA. PROGRAMA DOBLE

PRIMERA PARTE
NOCHE DE BODAS
Gracioso vaudeville de PATHE PARIS por M. RIVERS.

SEGUNDA PARTE:
SECRETO DE LOS ARRECIFES
Elegante creación de OLIVIA THOMAS.

MATINEE — NIÑOS: $ 0.60
El Vértigo de la Muerte
Por FANNIE WARD.

SELECTA, A LAS 4 P. M.
Amor con Amor se Paga
Por DOROTHY DALTON.

ESPECIAL, 6½
MATERNIDAD
La película que debe ver toda mujer.

SETIEMBRE - HOY 18 DE SETIEMBRE - BRASIL

Tarde y Noche. Platea: $ 2. — Ultimas exhibiciones de la gran película:

SALOME

A los precios más bajos que se dará en Chile.

Tarde y Noche. Funciones de gala.

EL PECADO DE ODETTE MARECHAL

Obra sublime patrocinada por la Sociedad de Autores y Literatos de París.

MATINEE:

Vistas fijas patritóicas. Coros infantiles. Obsequio de insignias.

3er. PROGRAMA MACK SENNETT

1. EL MODISTO :-: 2. EL NIÑO PERDIDO :-: 3. LOS INVESTIGADORES

MAÑANA
MATINEE
5.a función de la serie
La Moneda Rota
y la comedia Mack Sennet:
CUIDADO CON LOS HUESPEDES
Tarde y Noche:
l Precio del Honor
Por OLGA PETROVA.

SOCIO

ógrafo actualmente en funcio- de grandes espectativas y venir necesítase socio capita- para su explotación.

IRARRAZAVAL 817

CIGARRILLOS CASINO

tabaco hebra y boquilla bré: 50 centavos el pa-

Matinee de Gala Infantil

y Gran Sorteo

Teatro Unión Central

HOY 18 de Setiembre

A las 2.30: I. **CHAPLIN AL SOL** y otras cómicas. II. Sorteo de **CINCO AEROPLANOS.**

A las 3.30. — I. **CHAPLIN AGENCIERO.** II. **EL EJERCITO LIBERTADOR**, cinta patriótica.

Sorteo del gran premio: **UNA BICICLETA** y tres aeroplanos.

A las 4.30 P. M.: I. **EL SECRETO DEL JARDIN**, hermoso drama. II. **Sorteo de las obras completas de Salgari**, con elegante encuadernación.

Todas las entradas corresponden a un número para el sorteo, que será válido para la rifa de las tres funciones.

Pídanse las entradas desde la mañana.

SPLENDID -- HOY

Obra desarrollada en la Casa de Modas de un célebre couturier parisiense, en la que esculturales mannequins vivants lucen hermosísimas y elegantes toilettes.

ESPECIAL Y NOCHE. — Localidades numeradas en venta. — MAX GLUCKSMANN presentara el estreno de la obra maestra de la acreditada manufactura "METRO", la encantadora e ideal comedia romántica que refiere las aventuras y amores de un célebre modisto:

LOMBARDI LTD.

Admirable historia de amor en la que la parte cruel y dolorosa va al lado de la situación alegre y espiritual, cuyo argumento parece desarrollar estos versos de Amado Nervo:

¡Yo me contento AMOR, con sembrar rosas,
Dios hará lo demás!...

Ultima y suprema creación del más simpático y genial de los actores del cine:

BERT LYTELL

gran favorito de todo el mundo e inolvidable protagonista de "Juventud" y "Así se hace dinero". Le secunda la encantadora estrella suprema ALICE LAKE.

Gran exposición de los últimos modelos de trajes, abrigos y ropa interior femenina, de la última gran moda parisiense.

MAÑANA

Especial y Noche: La encan dora adorada de todos:

OLIVIA THOMAS

secundada por el gentil CHESEBRO en el romántico y lindísimo ma de amor:

Broadway Arizona

HOY - MATINEE: A las 3.15 P. M. (Niños, $ 0.80): "El Divorcio de Patricia", por Viola Dana; "Así se hace dinero", por Bert Lytell

LUNES: TAYLOR HOLMES en "LA PURA VERDAD". Fina y graciosísima comedia de amor. Obra de arte y lujo extraordinario.

HOMENAJE A CHILE
TEATRO CHILE
Victoria entre San Francisco y Santa Rosa
HOY

MATINEE DOBLE
CUANDO EL LEON DESPERTO
Y LA JOYA EMPEÑADA
Colosal suceso

ESPECIAL MONUMENTAL
LUCHA DE GIGANTES
Película super extraordinaria

NOCHE SOCIAL
Hesperia en
LA DAMA DE CORAZON Y
EL CIEGO DE LA SIERRA
Creación de alta emoción.

A los obreros del barrio
cine dará una gran función a
10 A. M. gratis en homenaje
nuestro aniversario patrio.

ALAMEDA - TARDE Y NOCHE

ULTIMAS EXHIBICIONES, A PRECIOS REBAJADOS. (Mañana: GARDEN):

SALOME

GARDEN - ESPECIAL Y NOCHE

Artístico estreno latino. La genial intérprete de "Hembra": ITALA ALMIRANTE MANZINI, en la intensa tragedia pasional:

La Máscara y El Rostro

MATINEES: Alameda y Garden

2 HORAS DE SANA ALEGRI

PROGRAMA COMICO MACK SENNETT NUM. 2
Tres divertidísimas comedias.
En el ALAMEDA, fuera de programa, el precioso
PATHE PARIS:

UNA NOCHE DE BODAS

INDEPENDENCIA Y SELECTA - HOY - Episodios 1, 2, 3 de

LA CIUDAD PERDIDA

POLITEAMA - MATINEE

LA REDENTORA y CHAPLIN VIDA DE PERROS

Especial y Noche:

El divorcio de Patricia

Graciosísima comedia por VIOLA DANA.

ODEON - MATINEE

EL JINETE SOLITARIO y CHAPLIN ARMAS AL HOMBRO

Especial y Noche:

JUBILO

Emocionante producción GOLDWYN, por WILL ROGERS.

ELECTRA - MATINEE

EL ESTUDIANTE DE HEIDELBERG

Especial y Noche:

LA OTRA ESPOSA DE MI MARIDO

Produción PATHE EXTRA, por SILVIA BREA

UNION CENTRAL

HOY tarde y noche, funciones de gala. Extraordinario estreno GOLDWIN de 1920

EN LA MAS ESTRICTA RESERVA

Graciosa comedia de amor interpretada MADGE KENNEDY y JOHN BOWERS.

TEATRO NOVEDADES

MATINEE - Sensacional:

JUSTICIA

O MIGUEL EL MALDITO

Y la graciosa MACK SENNETT:

DIA DE LAVADO

Hoy - Tres grandes funciones en conmemoración de LAS FIESTAS PATRIAS

ESPECIAL Y NOCHE - Colosal GOLDWYN:

TODO UNA DAMA

Por la elegante MADGE KENNED

dades. En primer punto hablemos de la cinta Select "María-Magazin de Modas" que interpreta Alice Brady.

Es una comedia de vida de salón, muy apropiada para la gente elegante y de buen gusto, como son todas las producciones de la casa Select. Su interpretación pertenece a Alice Brady, y este hecho es ya un éxito asegurado para la Empresa que la presenta por la razón de ser esta actriz una de las actuales debilidades de nuestros espectadores. Es una mujer elegante, correctísima, de un chic y un donaire que encantan y atraen.

La comedia que interpreta es un conflicto dramático, tejido con ese arte tan exquisito de la manufactura Select.

Mañana se estrena también el primer "Journal de belleza" parisiense. Ese es un espectáculo nuevo en Chile. El Film Eclair organizó este torneo en el cinematógrafo pero en diversas poses y ambientes. Aparecen todas las mujeres bellas de Francia, tanto de la aristocracia, el arte, etc. Conocemos en ese espectáculo a las mujeres más bonitas de París, y el mismo público juzgará acerca de los méritos estéticos de cada una.

LA MATINEE DE HOY DEL SPLENDID.—Hoy, a las 3.15 P. M., ofrecerá el Splendid, una matinée con el siguiente programa, que como se ve está compuesto por dos vistas de primer orden: en primer lugar irá el hermoso drama de aventuras: "Así se hace dinero", creación del gran actor Bert Lytell. A continuación irá la comedia titulada: "El divorcio de Patricia", obra en la que hace su más graciosa creación la encantadora Viola Dana.

MAÑANA REAPARECE EN EL SPLENDID LA ENCANTADORA OLIVIA THOMAS.—En las funciones de moda de mañana del cine de la calle de huérfanos, será estrenada la última y más encantadora de las creaciones de la simpática, bella y graciosa Olivia Thomas, que acaba de morir envenenada París. La secunda el varonil y simpático Chesebro, protagonista de "La ciudad perdida". Interpreta el lindísimo y poético idilio de amor, titulado: "Broadway Arizona", obra que se desarrolla en los elegantes salones aristocráticos y elegantes de Broadway en Nueva York y en los encantadores e imponentes paisajes de Arizona, tierra de Cow-Boys, de audacia y de valor.

TAYLOR HOLMES EN SU PRIMERA PRODUCCION "METRO".— El Lunes reaparecerá en el Splendid, el célebre Taylor Holmes, la primera de las obras que ha filmado en su nuevo contrato con la Casa Metro, dicha obra que es una comedia de lujo dividida en 7 actos. Lleva por título: "La pura verdad", y es una comedia de escenas de gran hilaridad.

LAS SERIES 4 .5 Y 6 DE "LA CIUDAD PERDIDA". — El Martes estrenará el Splendid las series 4, 5 y 6 (segunda función) del serial de fieras que tan gran éxito ha alcanzado entre nuestro público "La ciudad perdida" obra en la que hacen una creación de temerario valor, la encantadora Juanita Hansen y el varonil Chesebro.

"EL HURACAN". — El célebre poema clásico de la literatura norteamericana "Lasca" original del escritor Frank Desprez, ha servido para la elaboración de la cinta "El Huracán" que está próxima a estrenarse. El tema de esta cinta es el amor que despierta en una sencilla muchacha, un hombre, por el cual llega hasta los límites humanos del sacrificio. Los protagonistas son todos actores y actrices bien prestigiados en el campo cinematográfico y entre ellos se cuentan Frank Mayo, y Edith Roberts que tienen a su cargo los roles principales. Entre las escenas de "El Huracán" es digna de notarse la que represen un espanto de animales que al huir, van arrazando con cuanto encuentran a su paso.

ANOCHE SE ESTRENA EL NUEVO TEATRO DE LA AVENIDA.— Con un lleno completo en todas sus localidades se efectuó anoche la inauguración de la nueva sala de espectáculos situada en la Avenida Vicuña Mackenna 624. El numeroso público pudo apreciar las comodidades de esta sala y se retiró sumamente complacido de la función. Hoy di- anuncia tres funciones: en matinée se proyectará la cinta "Cuando el león despertó" y en especial y nocturna la comedia "Así se hace dinero".

LAS MATINEES PATRIOTICAS DE LOS TEATROS SETIEMBRE Y BRASIL.—Con loable acuerdo, los teatros Setiembre y Brasil han dado patriótico carácter a sus funciones diurnas de hoy, favorecidas por gran número de niños. Habrá coros infantiles patrióticos, obsequio de insignias nacionales, exhibición de vistas fijas de los hechos gloriosos de nuestra historia, etc. Como parte amena, se exhibirá el tercer programa cómico Mack Sennett, formado por las comedias "El modisto", "El niño perdido" y "Los investigadores", interpretada por el Turnio, el Carecallo, las Chicas Atléticas, etc.

TEATRO SETIEMBRE.—En las funciones de tarde y noche de hoy se repetirá, al precio corriente dominical, la grandiosa película "Salomé", que ha constituido el mayor éxito cinematográfico de la temporada. Además se exhibirán vistas fijas de los Padres de la Patria. La Canción Nacional no se ejecutará por no tener los elementos necesarios para tocarla con el respeto y perfección que se debe, ya que la orquesta de este teatro debe cumplir su compromiso con el Municipal.

TEATRO BRASIL.—Tarde y noche se estrenará hoy, como digno espectáculo de funciones de gala la extraordinaria película Pathé Francesa "El pecado de Odette Marechal", interpretada por la gran actriz Emmy Lynn y Mr. Romuald Joubé, la primera heroína de "Hiéreme dolor" y "La 10.a sinfonía", y protagonista de "J'accuse", el segundo.

Esta cinta es una admirable obra de arte. Ha sido editada bajo el patronato de la "Sociedad de Autores y Literatos" de París, y dirigida por el poeta Henry Randall.

Su argumento es la exaltación del espíritu de abnegación de la mujer moderna superior como amante y compañera a las heroínas de las tragedias griegas y clásicas.

LAS FUNCIONES DOMINICALES DE LOS TEATROS SETIEMBRE Y BRASIL.—Para las funciones dominicales de tarde y noche de mañana se ha escogido la hermosa película Paramount "El precio de honor", con la cual reaparece la gran actriz Olga Petrova. Esta obra es de corte social y demuestra la superioridad de la mujer sobre el hombre, en cuanto a moral se refiere. La protagonista es la esposa de un cínico que, a pesar del desprecio que siente por su marido, cuida de su honor como si se tratara de un culto.

UNA PELICULA POR MAGDE KENNEDY SE PRESENTARA HOY EN EL UNION CENTRAL. — Para las funciones de gala de hoy ha escogido este teatro una de las mejores películas manufacturadas últimamente, titulada "En la más estricta reserva", graciosa comedia de amor, protagonizada por la encantadora Magde Kennedy, artista que por su gracia, elegancia y hermosura tanto gusta al público.

Su argumento está basado en la novela de una muchacha que se casó con un lord, y que al trasladarse al castillo de éste, se encuentra con que la servidumbre la forman en su totalidad sus parientes, sucediéndose escenas graciosísimas.

LAS FUNCIONES DE HOY EN EL GARDEN THEATRE. — Con motivo de las fiestas patrias, hoy ofrece este elegante cine tres escogidas funciones.

Matinée con el segundo programa cómico Mack Sennett, compuesto, como se sabe, por tres divertidísimas comedias en las que interviene el Turnio, el Carecallo y las chicas atléticas. Especial y nocturna, con el valioso exponente latino, titulado "La máscara y el rostro", creación suprema de la fascinante y genial estrella italiana Itala Almirante Manzini, protagonista de "Hembra".

TRES FUNCIONES DARA HOY EL TEATRO ALAMEDA. — Este concurrido cine, anuncia para hoy tres funciones.

Matinée infantil con el segundo programa cómico Mack Sennet, espectáculo indicadísimo para los niños, que consta de tres divertidísimas comedias cómicas. En especial y noche da las últimas exhibiciones de la grandiosa super-producción Fox por Theda Bara: "Salomé", meritoria reconstrucción histórica de la que nos hemos ocupado ya en varias ocasiones.

CUATRO PELICULAS DA HOY EL MUNDIAL CINEMA. — En las cuatro funciones que dará hoy este local dará a conocer a su público cuatro películas óptimas, veamos: En matinée, "La gardenia enrojecida", el impresionante fotodrama Goldwin, basado en el romance de carnaval de Rex Beach, del mismo nombre. En especial, "Vértigo de muerte", bonita cinta Paramount por Fannie Ward.; y en la nocturna, "El ciego de la sierra", por Monroe Salisbury y la elegante comedia por Bryan Washburn, titulada "Bancarrota de pergaminos".

UN HOMENAJE A LA PATRIA. —El Teatro Chile ha elegido para las funciones de hoy el siguiente programa:

Matinée, la emocionante creación "Cuando el león despertó" y "La joya empeñada"; especial, "Lucha de gigantes", sensacional creación del atleta Mario Ausonia, y en la función de la noche: "La dama de corazón", por la Hesperia, y "El ciego de la sierra", por Monroe Salisbury.

A pesar de la importancia de las películas nombradas se cobrarán precios populares y en las tres funciones se amenizará el espectáculo con el Himno Nacional, la Canción de Yungay y otros aires patrios. También se exhibirán lo semblemas de Chile, Argentina, Uruguay y Brasil, y algunos retratos de los padres de la Patria.

LAS MATINEES DE FIESTAS PATRIAS EN EL TEATRO MIRAFLORES. — Hoy y mañana se efectuarán las grandes matinées que en celebración de la Independencia se darán en el Teatro Miraflores (Miraflores entre Huérfanos y Merced).

En la segunda sección (a las 3 1|2) de la matinée de hoy, se estrenará la película titulada: "La decisión de Lady Jocelyn", o "El amado", por la encantadora Mae Murray, y el querido actor Wallace Reid.

LAS FUNCIONES DE HOY DEL TEATRO IRIS (Castro 130). —Como día festivo este teatro dará hoy matinée a las 3 en punto, con el 1.er programa cómico Mack Sennett, compuesto de las comedias "Día de lavado", "Ella lo idolatraba" y "Heredera rural" todas ellas interpretadas por el Turnio, el Cara de Pastel, el Carecallo, María Prevost y las chicas atléticas, además se pasará el drama de aventuras titulado "Flor de ensueño", por Alma Rubens y William Desmond.

En la sección especial y en la noche se presentarán Fannie Ward, Elena Chadwick, Leah Barid, Milton Sills, Agner Oland y León Bari en la película Pathé N. Y., titulada "La tarjeta amarilla".

EL PROGRAMA QUE PRESENTA HOY EL TEATRO NOVEDADES. — Las cintas que hacen el espectáculo de hoy en el Teatro Novedades se caracterizan por su delicadeza en la confección e interpretación.

En la matinée aparece un galán Warren Kerrigan, elegante actor y hombre varonil en el trabajo. Se titula su cinta "Lobos en la noche". A continuación se da una pieza cómica de Mack Sennett "Día de lavado".

En la especial y nocturna se da el exponente Goldwyn "Toda una dama", por Madge Kennedy, una obra fina, en la cual se ve ese mundo galante de los escenarios de los teatros de Broadway.

EL TEATRO COLON DA HOY "LA MONEDA ROTA". — La matinée del Teatro Colón cuenta con una obra muy adecuada para ese espectáculo. Se da "Rematado en un dólar", obra que muestra una faz curiosa de la vista norteamericana y que se desarrolla en un pueblo donde existe la extraña ley que condena a ser rematado públicamente todo hombre vagabundo.

El intérprete es Warren Kerrigan.

En especial y noche se pone la continuación de la gran serial "La moneda rota", en sus partes 11, 12 y 13. Esta obra es de gran interés para los públicos santiaguinos y toda ella se ha seguido con caracterizado entusiasmo.

TEATRO ATENAS. — Programas de fiestas patrias. — Día 18: matinée, "El vértigo de la muerte", por Fannie Ward. Selecta, "Amor con amor se paga". Especial, "Maternidad"; nocturna, "Noche de bodas" y "El secreto de los arrecifes", por Olive Thomas.

Día 19: matinée, "Noche de bodas' 'y "Nada más que una rosa", por Jorge Bebau. Especial: "El peligro gira" y "El camino de la felicidad". Noche: "Problema femenino", por Corina Griffith y "Tan solo una esposa", por Roy Stewart.

Día 20: Matinée, 3 comedias Mack Sennett. Selecta, "El libro de la vida"; especial, "Por un capricho", con Ethel Clayton; noche: "Por un capricho" y "La ciudad perdida", primera función.

UNA MATINEE CON VISTAS BUENAS PARA NIÑOS EN EL OLYMPIA. — Hoy a las 3.30 P. M. dará el cine de la Confitería Olympia una escogida matinée infantil con vistas apropiadas para niños. Se darán dramas guerreros y de aventuras y divertidas cómicas por el Turnio, el Carecallo y el Cara de Pastel.

PROGRAMAS DE HOY

MUNICIPAL. — Compañía lírica italiana. Matinée "Madame Butterfly". Noche "Wally".

SANTIAGO. — Compañía de comedias Mario-Padín. Matinée "Mi mujer no miente nunca". Vermouth "Florette y Patapón". Noche "Las aguas muertas" de Víctor D. Silva.

COMEDIA. — Tournée la Argentinita. Matiné, vermouth y noche por la Argentinita y la Santneima.

CIRCO STRONG MAN. — Dos funciones con escogido programa de fiestas patrias.

CIRCO VERY STRONG. — Matinée y nocturna funciones de gala por toda la compañía.

SPLENDID. — "El divorcio de Patricia", por Viola Dana y "Así se hace dinero" por Bert Lytell. Especial y nocturna "Lombardi Ltd." por Bert Lytell y Alice Lake.

UNION CENTRAL. — Tarde y noche "En la más estricta reserva", por Magde Kennedy.

SETIEMBRE. — Matinée: Obsequio de insignias nacionales, cantos patrióticos, vistas fijas de historia nacional. Tercer programa cómico Mack Sennet formado por las comedias "El modisto", "El niño perdido" y "Los investigadores".

Tarde y noche: Ultimas exhibiciones de "Salomé".

BRASIL. — Matinée igual al Setiembre. Tarde y noche: "El pecado de Odette Marechal" por Emmy Lyon y Romualdo Joubé.

DELICIAS. — Matinée: "Bajo sospechas" de Charles Clary y Ora Carew. Especial y noche: Monroe Salisbury en "El ciego de la sierra".

TEATRO CHILE. — Matinée: "Cuando el león despertó", de Monroe Salisbury. Especial: "Lucha entre gigantes", del atleta Mari Ausonia. Noche: "El ciego de la sierra", de Salisbury..

TEATRO IRIS (Castro 130).— Matinée: Primer programa cómico Mack Sennet por El Turnio, El cara de pastel, María Provost y las Chicas atléticas; y "Flor de ensueño", protagonista: William Desmond y Alma Rubens. Especial y noche: "La tarjeta amarilla", protagonista: Fannie Ward, Elena Chadwick, Lea Baird, Milton Silles, Wagner Oland y León Bari.

Fuera de programa cómicas Mack Sennet.

POLITEAMA. — Matinée: "La Redentora", por Clara H. Horton, y además "Chaplin vida de perros". Especial y nocturna "El divorcio de Patricia", creación de Viola Dana.

ELECTRA. — Especial y nocturna: "La otra esposa de mi marido", creación de Silvia Breamer. Matinée: "El estudiante de Heidelberg" por Dorothy Gish y Wallace Reid.

ODEON. — Especial y nocturna "Júbilo", creación de Will Rogers. Matinée "El jinete solitario", por Roy Stewart y "Chaplin armas al hombro".

INDEPENDENCIA. — Matinée: "La redentora". Especial y nocturna primeros episodios de "La ciudad perdida", por Jorge Chesebro y Juanita Hansen.

SELECTA. — Matinée: "La pequeña castellana", por Bewsie Love. Nocturna: primeros episodios de "La ciudad perdida", por Juanita Hansen y Jorge Chesebro.

AMERICAN. — Matinée: "Un loco lindo", por Taylor Holmes" y "Chaplin armas al hombro". Especial: "Amor con amor se paga". Nocturna: "La enmascarada de la vida", por Henny Porten.

ATENAS. — Matinée: "El vértigo de la muerte", por Fannie Ward. Selecta: "Amor con amor se paga". Especial: "Maternidad". Noche: "Noche de bodas" y "El secreto de los arrecifes", por Olive Thomas.

EXCELSIOR. — Matinée: "El ciego de la sierra", por Monroe Salisbury. Vermouth nocturna: "Por un capricho", creación de Ehel Cleyton y "Amor con amor se paga" por Dorothy Dalton, respectivamente. A más en la nocturna se continuará la serial "La moneda rota", quinta función.

ALHAMBRA. — Matinée: Segundo programa cómico Paramount. Especial y noche: "El premio del honor", por Olga Petrova.

MIRAFLORES. — Matinées infantiles a las 2 1|2 y 3 1|2, con programas especiales.

NOVEDADES. — Matinée
bos en la noche", por Warr
rrigan. Especial y noche
una dama", por M. Kenne

COLON. — Matinée:
do en un dólar", por War
rrigan. Especial y noche
11, 12 y 13 de "La moneda

IMPERIAL. — Matinée
cha de gigantes" y "Noche
das". Especial y noche
mé".

OLYMPIA. — Matinée
a las 3.30. Especial y noche
ternidad", por Itala Man
ITALIA. — Series 4, 5 y 6
peligro oculto", por Perico
lla.

AVENIDA. — Vicuña Ma
624.—Matinée: "Cuando el
despertó". Especial y noche
se hace dinero".

GARDEN. — Matinée: se
programa cómico Mack S
Especial y noche "La más
el rostro".

ALAMEDA. — Matinée:
do programa cómico Mack
net. Especial y noche "Sa
por Theda Bara.

MUNDIAL.—Matinée: "La
denia enrojecida". Especial
vértigo de la muerte". Noche
ciego de la sierra".

TEATRO COLON

— HOY —

Tres funciones.

MATINEE:

Rematado en un Dollar

ESPECIAL Y NOCHE:

La Moneda Rota

Episodios 11 12 y 13.

Mañana tres funciones patrióticas

Grandes novedades.

LA PELICULA

El N.o 30 de esta interesante revista está por llegar a Santiago. Contiene grandes sorpresas y novedades. Recomendamos a los lectores y... lectoras, el concurso para escoger el campeón de Chile en fealdad y simpatía.

TEATRO DE LA AVENIDA
VICUÑA MACKENNA 624

Hoy Sábado tres funciones.
Matinée: CUANDO EL LEON DESPERTÓ
por MONROE SALISBURY.
Especial y noche: ASI SE HACE DINERO
por BERT LYTELL.

TEATRO MIRAFLORES

MIRAFLORES ENTRE HUERFANOS Y MERCED

Hoy Sábado 18 de Setiembre de 1920, Hoy
Dos grandiosas matinées a las 2 1|2 P. M.
"Remataco en un dólar"
hermoso drama de palpitante interés.
Graciosísima cómica, a las 3 1|2 P. M.
Wallace Reid y Mae Murray en
"La decisión de Lady Jocelyn"

Domingo 19 de Setiembre 1920
A las 2.30 P. M.
"El Vértigo de la Muer
historia de un sensacional heroico por Fannie Ward
A las 3.30 P. M.
"Los secretos del jar
por la genial actriz LILA L

PRECIOS DE COSTUMBRE

CELEBRACION DEL ANIVERSARIO PATRIO

AYER SE INICIO EL DESARROLLO DEL PROGRAMA OFICIAL

Participación que han tomado en las festividades nacionales, la Municipalidad, las colonias extranjeras y las organizaciones particulares

Las fiestas verificadas ayer revisten especial solemnidad

EL PROGRAMA DE HOY

Con entusiasmo inusitado se dió principio ayer al programa de festejos elaborado por la Municipalidad, organizaciones obreras y estudiantiles, en conmemoración del aniversario de nuestra independencia.

Desde las primeras horas de la mañana, la ciudad presentó un aspecto de general animación. Todos los edificios públicos y particulares, las casas comerciales, etc., ostentaban en sus frontis el pabellón nacional, lo que prestaba a la ciudad un aspecto por demás simpático.

Los tranvías urbanos y numerosos otros vehículos se presentaban también engalanados con los colores de nuestra insignia, contribuyendo todo esto a la mayor animación que denotaba el público en general.

Varias casas comerciales del centro adornaron sus vitrinas con hermosas alegorías, que representaban diversas escenas patrióticas. El público que circuló desde las primeras horas del día por las principales calles de la ciudad, tuvo ocasión de manifestar su entusiasmo ante las escenas de dichas alegorías, algunas de las cuales han sido arregladas con exquisito gusto artístico.

Un detalle especial que ofrece el programa de este año, lo encontrará el público en las fiestas que han preparado los miembros de algunas colonias extranjeras. La participación de las colonias argentina y colombiana, y de algunos centros y colectividades de las colonias residentes, proporciona, en efecto, un justo motivo de regocijo nacional, si se considera el entusiasmo con que la mayoría de los extranjeros tratan de participar en la celebración de nuestro aniversario patrio.

LAS FIESTAS DE AYER

En la Población Huemul

Poco después de las tres de la tarde de ayer, se llevó a cabo en el teatro de la Población Huemul la "fiesta del ahorro", que había organizado el Departamento de Propaganda de las Cajas de Ahorros de Chile, a fin de celebrar dignamente nuestro aniversario patrio.

El acto se inició con la Canción Nacional, cantada por los alumnos de ambas escuelas de la población, siguiendo un diálogo "La Patria" y una alegoría, números que fueron muy aplaudidos. A nombre del Departamento de Propaganda de la Caja, habló el señor Antonino Toro Ossandón, discurso que fué muy aplaudido.

El acto de la repartición de premios fué muy imponente, subiendo al proscenio cada alumno llamado, a recibir de manos del señor Jorge Meléndez la libreta con una imposición extraordinaria de [illegible] pesos en dinero. El público aplaudió con entusiasmo a los niños premiados.

Terminado el acto de la repartición de los premios, la banda del Regimiento Cazadores tocó la Canción de Yungay, siguiéndole varios números de canto y declamación. Para terminar el programa que se cumplió en todas sus partes, se dieron dos hermosas películas de biógrafo.

A los alumnos se les repartió dulces y galletas.

Entre los asistentes notamos la presencia del Administrador de la Población, señor Rafael Baeza; el Jefe de la Propaganda del Ahorro, señor Luis Rivera; el señor Luis [illegible] Valdés y varios empleados superiores de la Caja.

A las 6 y media de la tarde se dió término a la hermosa fiesta de ayer, que dejará gratos recuerdos entre los numerosos asistentes.

EN EL LICEO DE APLICACION

Anoche, a las nueve, se llevó a efecto en la aula magna del Liceo de Aplicación, el baile de fantasía organizado por el Centro de Alumnos de dicho plantel.

El local se encontraba artísticamente adornado con guirnaldas de flores naturales y banderas nacionales.

En uno de los patios se había instalado un bonito kiosko en el que se exhibían numerosos objetos de arte, que fueron rifados entre los asistentes a la fiesta. Entre estos objetos sobresalían los donados por la Casa Gath y Chaves.

A las diez de la noche, se daba comienzo al baile, tomando parte en él un número superior a 500 alumnos y alumnas del establecimiento. Sobresalían los disfraces que representaban Odaliscas, Colombinas, Gitanas y varias otras combinaciones que daban un magnífico golpe de vista ante los ojos del espectador.

En la parte de las tribunas de la aula magna, tomaron colocación varias familias de los educandos, que habían sido invitadas especialmente.

El baile duró hasta las primeras horas de la madrugada, retirándose los asistentes muy complacidos del éxito alcanzado por la fiesta.

MANIFESTACION EN HONOR DE COLOMBIA

Con gran entusiasmo ha sido aceptado, por todas las instituciones obreras, estudiantiles, sociales y deportivas, y por el pueblo en general, de Santiago, la invitación que se les ha hecho para que concurran a la gran manifestación que se prepara en honor del pueblo colombiano.

Dado el decidido concurso de diversas instituciones, el desfile, sobre todo, tomará grandes proporciones.

Dicho desfile empezará en la Plaza Italia, hoy a las 9 de la mañana y se ajustará al siguiente orden.

1.o Banda del Batallón Telégrafos.
2.o Comisión e invitados.
3.o Veteranos del 79.
4.o Carros alegóricos (Fortale-
5.o Sociedades [illegible].
6.o Banda de la Protectora de la Infancia.
7.o Carro alegórico (Coro de niños).
8.o Escuelas del barrio.
9. Sociedades obreras.
10. Instituciones estudiantiles.
11. Instituciones deportivas.
12. Pueblo en general.
13. Policía a caballo.

Todas estas instituciones asistirán con sus estandartes respectivos y llevarán banderas chilenas, colombianas y otras de países sudamericanos.

El Ministro de Colombia esperará la manifestación en la Plaza Bogotá, en donde se dará comienzo al programa de festejos que se ha confeccionado.

Tomarán parte activa los scouts de la Brigada Federico Errázuriz quienes harán una presentación de juegos y entonarán algunas canciones patrióticas. Asimismo, las numerosas escuelas del barrio preparan grandes coros y otros números de sorpresa.

Hablarán el regidor don Rogelio Ugarte, ofreciendo la manifestación y el señor Ministro de Colombia.

Una vez que se haya dado término al programa de festejos, el señor Ministro de Colombia se trasladará a la Catedral a fin de asistir al Te Deum .

EL BANQUETE AL MINISTRO DE COLOMBIA SE POSTERGA

En vista de que el Te Deum tendrá lugar hoy a medio día y de que asistirán a esta ceremonia el señor Ministro de Colombia, y varias personas que se habían adherido al banquete que se le ofrecería hoy en el Cerro Santa Lucía, el comité encargado de su preparación, resolvió postergarlo hasta el día 26 del presente.

FUNCIONES DE BIOGRAFOS PARA LOS NIÑOS

En la mañana de ayer se repartieron en la Municipalidad, a los directores de las escuelas públicas, las entradas para las funciones de biógrafo destinadas a los alumnos de los estudiantes de instrucción primaria.

Los teatros Chile, y Coliseo Nacional, darán hoy en la mañana funciones especiales de biógrafo; con películas patrióticas y cómicas, para todos los niños del barrio y personas que les acompañen. Para estas funciones no hay necesidad de entradas.

Mañana 19, a las 10 A. M., el Teatro Atenas también dará una función con el mismo objeto y en iguales condiciones. Se amenizará esta función con varios números de carácter cómico.

EN LOS CAMPOS DE SPORTS DE CHILE (Ñuñoa)

El gran torneo deportivo de hoy

Hoy a las 2 y media de la tarde, se efectuará en el Stadium de Ñuñoa la fiesta que se ha venido preparando desde hace días, y cuyo interesante programa, en el que habrá números de aviación, ciclismo, atletismo y automovilismo, damos a continuación:

1.o Dos carreras planas, de 100 metros cada una, para escolares y para todo competidor respectivamente.
2.o Dos carreras planas de 200 metros cada una, para escolares y para todo competidor.
3.o El señor Laurean Nhovas ejecutará sus violentos viajes a gran velocidad, y otras evoluciones de gran atracción.
4.o Dos carreras de vallas, de 110 metros cada carrera, para todo competidor la primera y para escolares la siguiente.
5.o El salto de la garrocha, número interesantísimo, en el que tomarán parte elementos de primer orden de nuestros jóvenes deportistas.
6.o Una carrera de 5,000 metros para campeones.
7.o Salto sin impulso.
8.o Acrobacia ciclística. Este acto corre a cargo del renombrado acróbata del pedal, señor A. H. Mayol.
9. 2 carreras de 400 metros. Cada una para todo competidor y para escolares respectivamente.
10. Finalizará el atletismo con una carrera para todo competidor.

EL SALTO DEL AUTOMOVIL

Indudablemente, ésta será la prueba de mayor atracción de la tarde.

El señor Nhovas repetirá su sensacional prueba, saltando al valla de 2 metros de altura en un automóvil. — que ha sido cedido galantemente por la Casa Gibbs— lanzado a 60 kilómetros por hora. El piloto, después de lanzarse al aire en su máquina, tocará tierra a 10 metros de distancia m|m, del tranpolín de que se sirve para este arriesgado acto.

EL AVIADOR FUENTES

Este conocido piloto hará varias evoluciones por sobre los campos, durante el torneo.

Amenizará la fiesta la banda del Regimiento Cazadores, que ha sido concedida por las autoridades militares.

Los organizadores han invitado a las delegaciones extranjeras al Campeonato Suramericano de Football, que se hallan actualmente en Valparaíso.

Las escuelas primarias, han sido también gentilmente invitadas por conducto de nuestras autoridades locales.

Con motivo de la realización de esta fiesta, se nos pide recomendar a las autoridades respectivas que tomen todas las medidas del caso, a fin de que el público, que seguramente asistirá en gran número, dado lo atrayente del programa, no invada la pista que empleará el piloto señor Nhovas, para realizar su emocionante espectáculo.

El público tendrá la comodidad de disponer de tranvías en todo momento, pues la Empresa de Tranvías ha dispuesto que haya en la tarde de hoy un servicio extraordinario.

Las entradas se expenden en la Confitería Palet y en la Botica Bristol.

EN EL BARRIO RECOLETA

Esta tarde, a las 2 y media, tendrá lugar en la Casa del Pueblo N.o 2 de la Avenida Valdivieso, un torneo atlético y five a side organizado por diversos teams de football de la capital.

A esta fiesta se ha invitado a todos los obreros del populoso barrio Recoleta y a las autoridades locales.

Con motivo de esta fiesta, tenemos encargo de citar para esta tarde, a las 2, en Recoleta al término de la línea, para dirigirse a la cancha de la Casa del Pueblo, que está situada en la esquina del Callejón del Salto, a los siguientes teams que participarán en el five a side: Carlos Condell, Underwood, 1.o de Mayo, Ibérico Balompié, Atlético Brasil, Loma Verde, Capitán Prat, Maestranza Atlético, Zenteno y Small Star.

Se jugarán varias medallas de plata.

EN LA SOCIEDAD ARTESANOS LA UNION

Esta noche, a las 9, tendrá lugar en el Teatro de la Sociedad Artesanos La Unión, Riquelme 859, un hermoso acto literario musical y baile social, organizado por la Federación de Empleados de Peluquerías de Santiago.

EL BAILE DE HOY EN EL CLUB DE ESTUDIANTES

Esta noche, a las 9.30, se llevará a efecto en el Club de Estudiantes, Ahumada 73, un lucido baile de fantasía, en conmemoración del aniversario patrio.

Una escogida orquesta amenizará la reunión y un espléndido buffet estará a disposición de los asistentes. Habrá varias sorpresas y representaciones bufas, a cargo de conocidos actores estudiantiles.

Las entradas se expenden en el Club, hasta la hora del baile, y su valor es de $ 3, para los jóvenes. Las señoritas tendrán entrada gratuita, pero se advierte que será estrictamente prohibido el acceso al baile, a toda señorita que no venga premunida de su respectiva tarjeta o acompañada de alguna persona conocida. El uso del disfráz es voluntario.

EL BANQUETE DE HOY EN LA MONEDA

Hoy se efectuará en la Moneda el banquete que ofrece anualmente el Presidente de la República, a los Ministros diplomáticos acreditados ante nuestro Gobierno.

Ofrecerá el banquete el Ministro de Relaciones Exteriores, don Luis Aldunate, y contestará el decano del Cuerpo Diplomático.

EL HOMENAJE DE LA COLONIA ARGENTINA A O'HIGGINS

El Centro Social Argentino ha designado una comisión que represente a todos los residentes argentinos, para que deposite una corona de flores naturales ante el monumento a O'Higgins. Dicha comisión ha quedado compuesta por los señores: Juan Nario, Fernando Etcheverry, Pedro Raggio, doctor V. M. Arroyo, Leopoldo Falconi, José Raggio, Ing. Loverne, Horacio Naun, M. A. Feliú, V. Chávez, C. Ganturetti, Ing. N. Falconi, F. Jacoby, L. Granzini y José Morrazzo.

Asistirán a este acto, el primer Alcalde don Pedro A. Marín, y demás miembros de la Municipalidad, los miembros de la Liga Patriótica Militar y Círculo de Oficiales Retirados, quienes, a su vez, rendirán el mismo homenaje ante la estatua de San Martín.

Para este acto serán llevadas las gloriosas banderas de la Patria vieja ante las cuales se juró la independencia chilena.

Punto de reunión: Plaza de Armas, frente a la Liga Patriótica Militar, a las 3.30 P. M.

HOMENAJE A LA VIUDA DE UN PROCER DE LA INDEPENDENCIA

Cargada de años y de recuerdos guerreros, vive en Santiago la viuda de un prócer de nuestra independencia. Ella es la señora Manuela Bonnemaison v. de Cuadra, esposa del teniente coronel don José Félix Cuadra Baeza, quien, además de su investidura militar, ocupó elevados puestos durante el Gobierno de los Presidentes Montt y Pérez.

Manuela Bonnemaison v. de Cuadra

El comandante Cuadra formó parte de la Expedición Libertadora del Perú, siendo más tarde nombrado comantiante de armas de la ciudad de Rancagua.

Acompañó, asimismo, a San Martín en la independencia del Perú, con una decisión y valentía que le conquistaron honrosas felicitaciones.

La señora Manuela Bonnemaison viuda de Cuadra, es la única viuda sobreviviente de un servidor de la independencia nacional.

Por la razón anotada, y queriendo rendir un homenaje a la memoria del comandante Cuadra, la Municipalidad le ofrecerá mañana una manifestación patriótica, a la cual se ha invitado a un numeroso grupo de representantes del Ejército.

CENTRO ESPAÑOL

Hoy Sábado, a las 9.30 P. M., se efectuará la velada extraordinaria que en conmemoración del aniversario patrio ha organizado la comisión de fiestas de esta institución, conforme al siguiente programa:

1.o Himno Nacional y Marcha Real Española.
2.o Representación de la preciosa zarzuela en tres cuadros titulada "La reina mora".
3.o Acontecimiento de la tonadillera Rosita de Granada.
4.o Baile social con orquesta.

Se ruega a los señores socios presentar su carnet a la entrada para evitar desagrados, y al mismo tiempo, solicitar con anticipación las invitaciones a que tienen derecho.

CENTRO CATALAN

Hoy, a las 10 P. M., se llevará a efecto en esta institución un baile que la comisión de fiestas ha organizado en conmemoración de las fiestas patrias.

Se nos encarga rogar a los señores socios asistan con una flor lacre, la cual será regalada a la señorita en el baile.

Mañana Domingo a las 4 de la tarde habrá una matinee y baile Flor Blanca.

SOCIEDAD SAGRADA FAMILIA

Hoy, a las 8.30 P. M., se desarrollará en esta sociedad una fiesta con el siguiente programa:

1.o Canción Nacional y alegoría por el Orfeón de Canto.
2.o Parodias, por Petit Chaplin.
3.o Poesía.
4.o Pieza por la banda.
5. Diálogo cómico por los señores A. Valenzuela y L. Rosales.
6.o Coro de la zarzuela la "Marcha de Cádiz".
7.o Los cómicos tronados.
8.o El huelguista, monólogo lírico-dramático.
9.o El rescate de la bandera.

EL PROGRAMA DE HOY

6 A. M.—Dianas en todos los regimientos de la guarnición y salvas mayores en el Parque Cousiño por el Regimiento de Artillería Tacna.

7 A. M.—Carrera de 8,000 metros, organizada por el Club Atlético "Capitán Prat" de la Sociedad "Sagrada Familia". El recorrido será; Plaza Ñuñoa, Avenida Irarrázaval, Vicuña Mackenna, Avenida Matta, San Ignacio, Blanco Encalada hasta esquina de San Alfonso. En esta carrera podrán tomar parte todos los competidores que lo deseen. Las inscripciones se recibirán en San Alfonso 905 y San Diego 51 y se cerrarán el 17 a las 10 P. M. La I. Municipalidad otorgará premios a los seis primeros que lleguen a la pista.

7.30 A. M.—Campeonato de carreras pedestres en el Parque Cousiño, organizado por la Liga Pedestre de Santiago, con las siguientes pruebas:

1.a Carrera de 100 metros, de velocidad, para todo corredor.
2.a Carrera de medio fondo de tres millas, para corredores que no hayan ganado premios.
3.a Carrera de fondo de diez millas (16,090 metros).
4.a Gran carrera "Ascención al San Cristóbal", con el siguiente recorrido: Estatua Ercilla, Ejército, Alameda, Plaza Italia, Providencia, Puente del Arzobispo, Molino de Santa Margarita, Las Canteras, Camino Nuevo de automóviles del San Cristóbal, bajando los corredores por calle Pío IX, Puente Pío IX, Alameda, Ejército y entrada al Parque por la puerta principal dándole una vuelta a la elipse de la pista de maicillo, para terminar la carrera.

La I. Municipalidad otorgará varios premios a los vencedores.

8 a 12 M.—Gran presentación de pruebas atléticas en el Parque Cousiño, organizadas por la Asociación Atlética. Las inscripciones se reciben en San Diego 51 y, hasta momentos antes de las pruebas, en el mismo Parque. La I. Municipalidad otorgará algunos premios.

9 a 12 M.—Visita a los recluídos de la Penitenciaría por los miembros del Orfeón Chileno "Ismael Parraguez", quienes, conjuntamente con el profesorado de la Escuela Superior No. 240, desarrollarán un interesante programa y repartirán algunos regalos a dichos recluídos.

10 A. M.—Colocación de las placas en la Plaza Atenas.

10 A. M.—Partida de foot-ball en la cancha San Eugenio.

La I. Municipalidad y la colonia Griega otorgarán premios en medallas a los vencedores.

11 A. M.—Te-Deum en la Catedral con asistencia de S. E. el Presidente de la República, del Cuerpo Diplomático, de las autoridades locales y demás personalidades.

2 P. M.—Campeonato atlético y five a side a cargo de diversas sociedades obreras y deportivas, en la cancha de foot-ball de la Casa del Pueblo No. 2 (Av. Valdivieso).

La I. Municipalidad otorgará medallas a los vencedores.

2 P. M.—Manifestación patriótica a la única viuda sobreviviente de un servidor de la Independensia, doña Manuela Bonnemaison viuda del prócer de la independencia nacional, teniente coronel don José Félix de la Cuadra Baeza. Concurrirán representantes del Círculo de Oficiales Retirados, de la Liga Patriótica Militar, de la Sociedad Veteranos del 79, de la institución de los scouts y de varias sociedades obreras y colegios. Ofrecerá la manifestación, a nombre de la I. Municipalidad, el señor Prime Alcalde don Pedro A. Marín, quien hará entrega a la señora Bonnemaison de una hermosa medalla conmemorativa.

2 a 6 P. M.—Fiestas papulares en la Población San Eugenio, organizadas por el Comité de vecinos.

3 P. M.—Garden Parthy que la I. Municipalidad ofrece al profesorado de Instrucción Primaria. Ofrecerá la manifestación el primer Alcalde don Pedro A. Marín.

3 P. M.—Funciones de biógrafos en numerosos teatros de la ciudad. Para estas funciones, los empresarios y gerentes de biógrafos darán gran número de entradas para los alumnos de las escuelas públicas, las que serán repartidas a los directores de escuelas, en la Secretaría general de comisiones de la I. Municipalidad, el 17 de 9 a 12.

3 a 6 P. M.—Grandes torneos y fiestas populares en Blanco Encalada entre Bascuñán y San Alfonso. Habrá elevación de globos, carreras, saltos y pruebas como sartén tiznado, ollas brujas, carreras de ensacados, carreras de gatos humanos, carreras de enhebrar agujas, etc. Se repartirán premios a los concursantes y juguetes y confites a los niños pobres.

3 a 6 P. M.—Grandes fiestas populares en el sector Yungay, calle Libertad esquina de Mapocho, organizadas por el Comité de Adelantos Locales del barrio. Algunas brigadas de scouts y los alumnos de varias escuelas entonarán canciones y harán la presentación de juegos gimnásticos y de variadas diversiones. Se repartirán dulces, sanwichs, naranjas, etc, a los niños pobres.

6 P. M.—Salvas en el Parque Cousiño por el Regimiento de Artillería Tacna.

9 P. M.—Gran fiesta social obrera en el local de la Sociedad Artesanos "La Unión", organizada por la Federación de Empleados de Peluquerías.

9 P. M.—Gran función de gala en el Teatro Municipal. En uno de los entreactos el señor Primer Alcalde, a nombre de la I. Municipalidad, ofrecerá un té a S. E., el Presidente de la República y al Cuerpo Diplomático.

9 P. M.—Fuegos artificiales, elevación de globos y desarrollo de un programa cómico en el sector Yungay, a cargo del comité pro-adelanto del barrio.

9 P. M.—Fiestas populares con biógrafo al aire libre, fuegos artificiales y elevación de globos en la Plaza Chacabuco y en Avenida Matta esquina de Arturo Prat.

9 1|4 P. M.—Grandes fiestas en la Plaza Manuel Rodríguez con fuegos artificiales, elevación de globos. Habrá un festival de bandas.

LOS CARABINEROS EN LA REVISTA MILITAR DEL 19

El Regimiento de Carabineros, que tiene concentradas en Santiago a las tropas de los escuadrones Puerto Montt, Osorno, Temuco Collipulli, Chillán, San Fernando y Limache, formará con seiscientas plazas—dotación de guerra—en la revista militar que tendrá lugar el día 19 en el Parque Cousiño, y asistirá con tenida de campaña.

Este Regimiento no forma de parada por la escasez de cascos y otras prendas de equipo que faltan para completar el número que corresponde a esa dotación.

Se había pensado que formara una Brigada con dos Regimientos de Carabineros, pero se desistió de esta idea en vista de la necesidad de mantener una parte del personal en el desempeño de sus funciones ordinarias.

EL BANQUETE DEL 20 EN EL CLUB MILITAR

Se nos encarga advertir que la tenida en el banquete del día 20 en el Club Militar, será de etiqueta.

OFICIALES DE RESERVA Y ASPIRANTES

Se invita a todos los oficiales de reserva y aspirante a oficiales, a concurrir hoy a las 8.30 A. M., a la manifestación en honor de Colombia.

Punto de reunión: Plaza Italia, formando a continuación del Circulo de Oficiales Retirados y Liga Patriótica Militar.

Se les invita, asimismo, al homenaje en honor de O'Higgins y San Martín que se efectuará en la tarde.

Punto de reunión: en el Círculo de Oficiales Retirados y Liga Patriótica, situado en la Plaza de Armas, a las 2.30 P. M.

FEDERACION OFICIALES DE RESERVA

Se ha citado a los miembros de la Federación de Oficiales de Reserva a concurrir hoy a la manifestación en honor de Colombia.

Punto de reunión en el local social, a las 8 A. M.

Se les invita también a asistir al homenaje en honor de O'Higgins y San Martín que se llevará a efecto en la tarde.

Punto de reunión: En el local social, a las 2.30 P. M., desde donde se saldrá en cuerpo con el Círculo de Oficiales Retirados y Liga Patriótica Militar.

CIRCULO DE OFICIALES RETIRADOS Y LIGA PATRIOTICA MILITAR

A las 8.30 A. M., en el local social, para asistir a la inauguración de la Plaza Bogotá. A las 10.30 A. M., para reunirse en el Club y asistir en cuerpo al Te-Deum, según invitación del Comandante General de Armas. A las 2.30 P. M., para formar en el desfile y romería que se hará hasta el pié de la estatua de O'Higgins, en donde se depositará una corona.

SECTOR YUNGAY

La Escuela de Proletarios N.o 11, el Comité pro Adelanto Local y la Brigada de Boy Scouts "Tello", han organizado el siguiente programa para celebrar el aniversario patrio.

Día 17.—Embanderamiento general de las calles del sector.

Día 18.—Engalanamiento de la calle Libertad, donde se desarrollará el siguiente programa:

1. Recepción de alumnos y banda de la Escuela de Reforma, y colocación de una placa conmemorativa de los trabajos del Comité.
2. Marchas y desfiles por las calles del sector.
3. Izamiento de la bandera.
4. Coro por los alumnos.
5. Dos palabras del señor Hermosilla, con motivo de la entrega de una campana de bronce, donada por el Comité y de una plancha de mármol para la misma escuela.
6. Pieza por la banda.
7. Recitaciones por alumnos y scouts.
8. Box, 3 vueltas por conocidos aficionados, con medallas de plata y dinero.
9. Palo ensebado, 10 pesos en premio.
10. Carreras de ensacados, 1.o, 2.o y 3.er premios.
11. Box. 3 vueltas por los aficionados infantiles Carlos Arratia y Luis Labra.
12. Carreras de ruedas, 3 premios.
13. Zapateo americano.
14. Carreras de obstáculos, 3 premios.
15. Box. 3 vueltas para aficionados, medalla de plata y dinero.
16. Pieza por la banda.
17. Una vuelta con los ojos vendados. (premios).
18. Coro por los alumnos.
19. Box. 3 vueltas por excelentes aficionados (medalla y dinero).

Revista de gimnasia con rifles, por alumnos de la Escuela de Reforma.

Garden Party a las autoridades concurrentes.

Lunch para los alumnos, banda y scouts.

Notas.—Los boxeadores pertenecen al Centro Benjamín Tallman.

Amenizará la fiesta la banda de la Escuela de Reforma, graciosamente cedida por el señor Joaquín Lavín.

Durante la fiesta se harán salvas y se elevarán globos.

EN RENCA

Los vecinos de la Población Matucana de la comuna de Renca, a iniciativa del entusiasta poblador señor José A. Salinas, han elaborado el siguiente programa para celebrar el aniversario patrio:

Día 18.—6 A. M. Diana, salva y embanderamiento general de la población. La banda local recorrerá las principales calles de la comuna, tocando marchas militares.

8.30 A. M. Misa de campaña en la plaza de la población. Oficiará el señor cura párroco, presbítero Francisco Tapia. Asistirán las autoridades de la comuna y los alumnos de las escuelas públicas.

9.30 A. M. Elevación de globos, desayuno y repartición de juguetes a los niños pobres de la población.

10.30 A. M. Juegos populares. Carreras de burros, ensacados, la sartén encantada.

11 A. M. Rifa del reloj Waltham de plata, ofrecido por el periódico de Renca y Quilicura "El Pueblo.

2 P. M. Inauguración de la cancha de carreras con un campeonato atlético: 100 metros planos, tirar la bala, salto largo, salto alto.

3 P. M. Carreras a la chilena.

3.30 P. M. Carrera de resistencia, ida y vuelta a Renca. El primero que llegue a la Plaza Blanco Encalada, será obsequiado con un bouquet de flores por una distinguida señorita de Renca.

6 P. M. Salvas.

8 P. M. Retreta y fuegos artificiales.

Día 19.—6 A. M. Diana, salvas y embanderamiento general, como el día anterior.

8.30 A. M. Elevación de globos.

9. A. M. Concurso de volantín.

10 A. M. Palo ensebado.

2 P. M. Carreras de 200 metros.

2.30 P. M. Match de foot-ball. Unión Matucana con Fermín Vivaceta.

4 P. M. Carreras a la chilena y topeaduras.

6 P. M. Salvas.

8.30 P. M. Retreta y Fuegos artificiales.

Notas.—1. Los días 18 y 19 habrá ventas de refrescos y cuecas al aire libre.
2. Carpa especial para familias.
3. Gran desfile nocturno con antorchas a las 8 P. M.

LA JURA DE LA BANDERA EN LOS CUERPOS DE LA GUARNICION

SIMPATICA FIESTA EN EL REGIMIENTO YUNGAY N.o 3

En los Cuerpos del Cantón Providencia y en el Regimiento Tacna se efectuará hoy la jura de la bandera

Con una solemnidad propia del acto se verificó ayer en el Regimiento Yungay, la Jura de la Bandera, por los aspirantes a oficiales de reserva. Con tal motivo, se reunió en el patio del cuartel, un numeroso grupo de familias que iban a presenciar la ceremonia por medio del cual todo soldado jura fidelidad a la bandera.

En el amplio patio del Regimiento formaron todas las compañías de la unidad, incluso las ametralladoras, y una vez revistadas por el comandante, mayor señor Montero, se dió comienzo al acto, paseando el estandarte con su escolta de oficiales, frente a los aspirantes, soldados y conscriptos, que presentaban armas en esos momentos.

Instantes después los aspirantes prestaban el juramento de estilo, juramento que en breves palabras, encierra la promesa de morir en defensa de la bandera.

A continuación se realizó un desfile por pelotones en línea y algunas otras evoluciones que llamaron justamente la atención de los asistentes.

Terminado el acto, las familias asistentes fueron invitadas al casino de los oficiales, donde se siguió una animada reunión social.

Asistieron a la Jura de la Bandera, numerosos jefes y oficiales de la guarnición.

En el cantón de Providencia

Hoy a las 10 A. M., se llevará a efecto la ceremonia de la Jura de la Bandera, que efectuará el curso de aspirantes del Batallón de Tren en combinación con el Grupo de Artillería Escala, en el local del primer cuerpo.

A este acto, que promete ser brillante, ha sido invitado el señor Ministro de la Guerra, Ministros diplomáticos y agregados militares extranjeros, como asimismo distinguidas familias de nuestra sociedad.

En el Regimiento Tacna

La Jura de la Bandera del curso de aspirantes del Regimiento Tacna, se verificará a las 8 y media de hoy.

LOS ASPIRANTES A OFICIALES JURANDO LA BANDERA EN EL ACTO DE AYER

EL MINISTRO DE LA GUERRA, GENERAL ALTAMIRANO Y RESERVISTAS MILITARES, EN LA JURA DE LA BANDERA DEL REGIMIENTO YUNGAY N.o 3

DINERO

Facilito en partidas desde $ 2,000 a 50,000, en 1as. o 2as. hipotecas. Negocios rápidos.

Ramón Guzmán A.
HUERFANOS 1250

Prestamos Hipotecarios

Tramito rápidamente en la Caja o Banco Hipotecarios, al interés del 6 al 8%. Me encargo de arreglo de títulos y anticipo de fondos.

RAMON GUZMAN A.
1250 - HUERFANOS - 1250. Al lado Caja Hipotecaria

NUEVO INTENDENTE DE SANTIAGO

EL GOBIERNO DESIGNA EN REEMPLAZO DEL SEÑOR SUBERCASEAUX ALDUNATE, AL SEÑOR JORGE VALDIVIESO BLANCO

Propositos del nuevo Intendente de la Provincia

Breve entrevista con el señor Valdivieso Blanco

Vacante la Intendencia de Santiago con motivo de la aceptación de la renuncia del señor Francisco Subercaseaux Aldunate, el Gobierno ha designado con fecha de ayer al señor don Jorge Valdivieso Blanco para que ocupe dicho puesto.

El señor Valdivieso Blanco, se hizo cargo ayer mismo de su puesto y después de prestar el juramento constitucional en casa del Ministro del Interior, señor García de la Huerta, pasó a la Presidencia de la República a agradecer al señor Sanfuentes la designación con que se le ha distinguido.

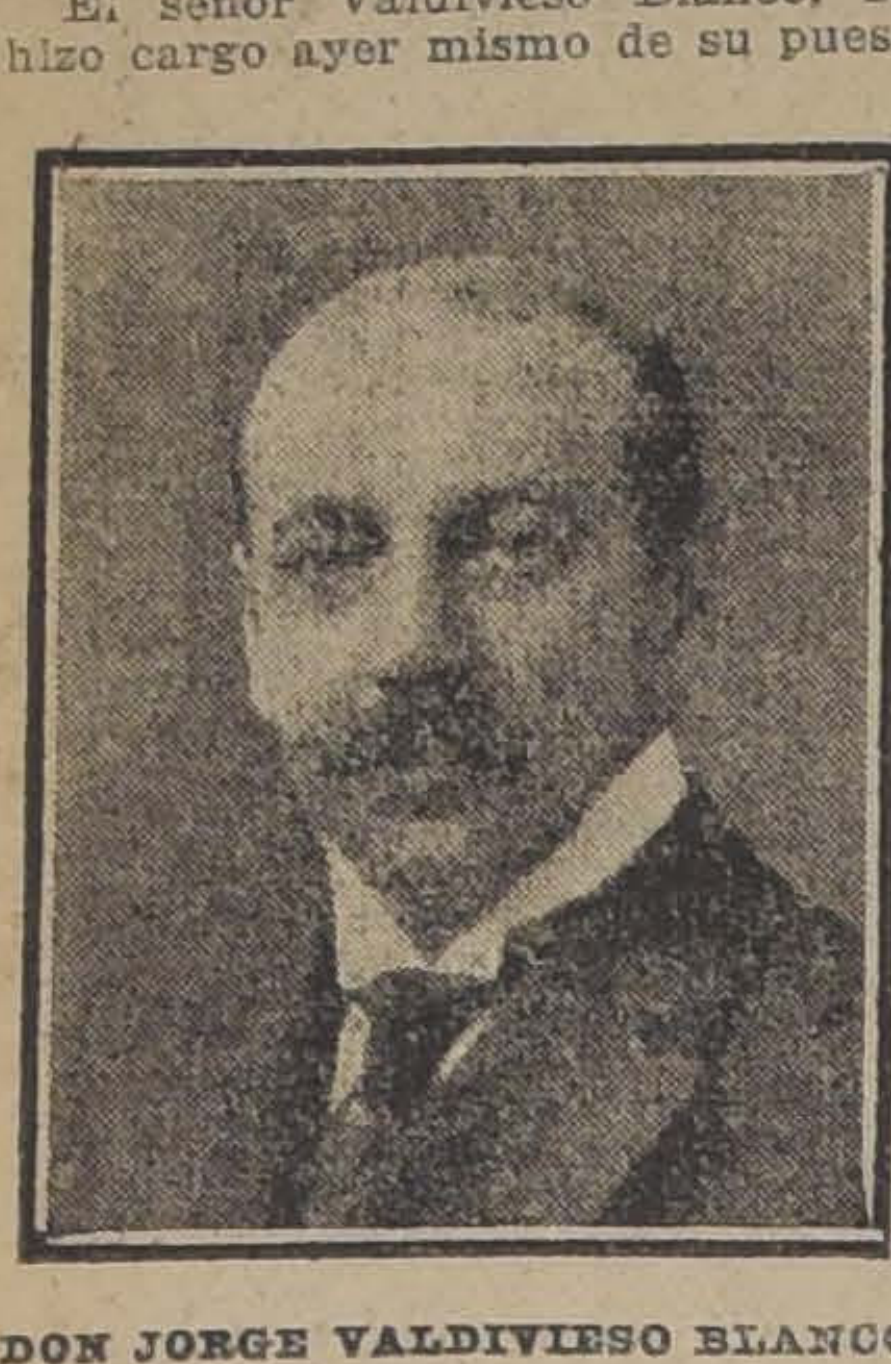

DON JORGE VALDIVIESO BLANCO

En la tarde, el nuevo Intendente convocó a una reunión, a que asistieron el Prefecto de Policía Coronel don Rafael Toledo Tagle; jefe de la Sección de Seguridad señor Carlos Dinator; y Comandante de Carabineros Coronel señor Francisco J. Flores, para tratar de diversas cuestiones relativas al servicio.

Con motivo del nombramiento del nuevo Intendente de la provincia, ha presentado la renuncia el Secretario de la Intendencia, señor Augusto Espejo Pando, a fin de dejar en libertad al señor Valdivieso para designar a la persona que debe desempeñar dicho puesto.

Con el señor Valdivieso Blanco

Anoche nos acercamos al señor Valdivieso y tuvimos ocasión de conversar con él algunos momentos.

—En la imposibilidad de satisfacer los deseos de ustedes, respecto a un programa de trabajo, puedo adelantarles que mis propósitos de servir a la provincia procuraré encauzarlos en un espíritu de estricta justicia y de garantías para todas las corrientes de opinión, pero sin escluir la energía necesaria para reprimir cualquier abuso.

Por otra parte, conozco las necesidades de la provincia en toda su extensión, ya que en varias ocasiones se me ha confiado la representación de los departamentos de San Antonio, Melipilla y de Santiago, en la Cámara de Diputados, y desde el cargo de primer Alcalde de San Bernardo, he tenido ocasión de imponerme de las necesidades de esa localidad.

Terminó manifestándonos el señor Valdivieso que, inspirándose en las aspiraciones de la provincia y guiado siempre de los propósitos de amplias garantías para todos los habitantes, procuraría servir no sólo a la ciudad de Santiago, sino a la provincia, cuyas necesidades conoce de cerca.

SEMAFORAS DE TRANSITO

AYER SE INAUGURA ESTE NUEVO SERVICIO

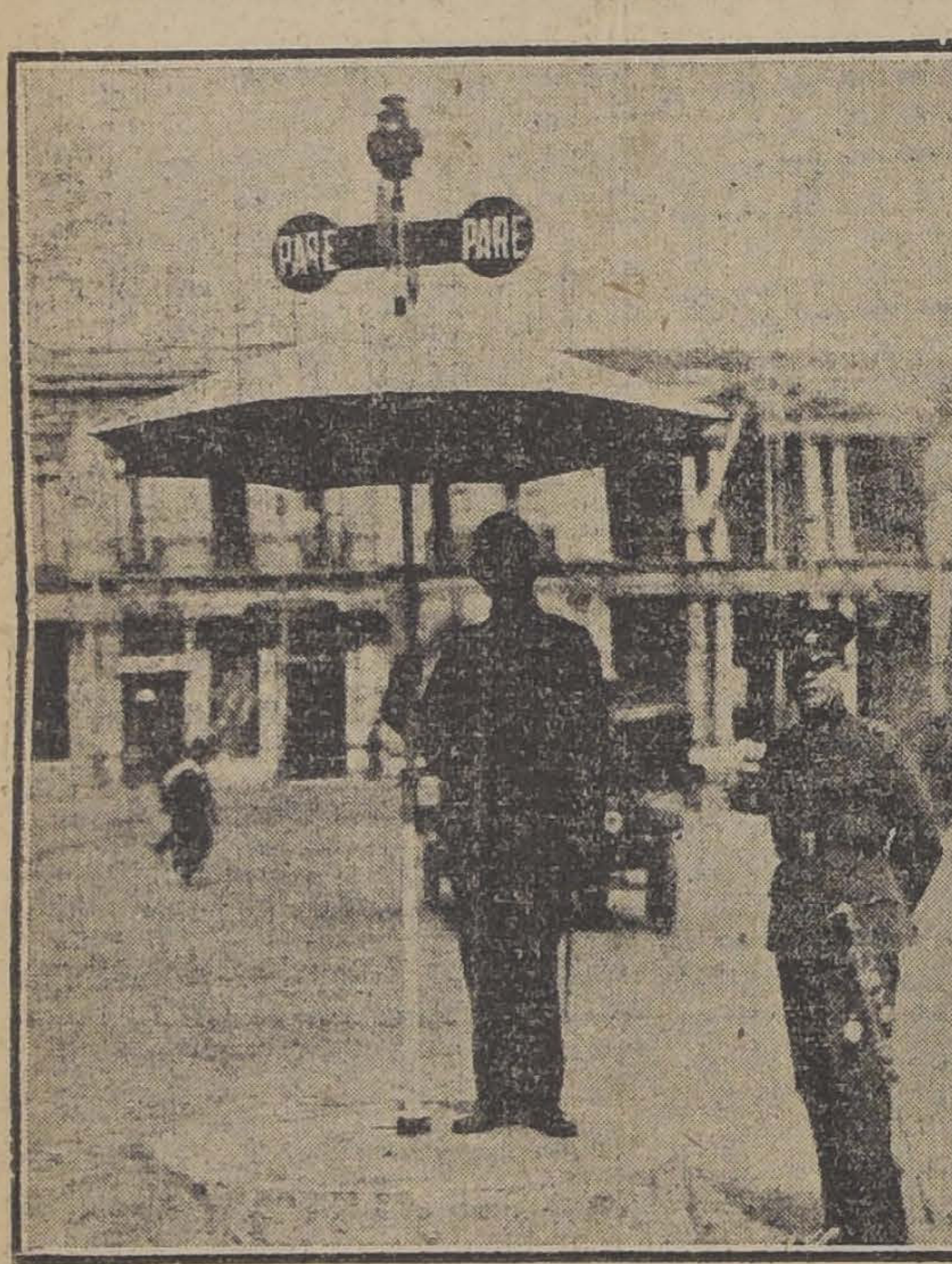

Hace poco informamos al público, de haberse adquirido en Estados Unidos algunas semáforas de tránsito destinadas a reglamentar el movimiento de vehículos.

Ayer, se pusieron ya en servicio varios de estos aparatos que ofrecen especial comodidad para el objeto que se les destina.

El hecho de que estén colocados en el punto céntrico de las esquinas, es desde luego una garantía para que no se produzcan choques de ninguna naturaleza.

MEMORANDUM

TEMPERATURA

17 de Setiembre de 1926.

Temperatura del aire. — Máxima: 20.2. Mínima: 6.4.

Temperatura a cielo descubierto. —Máxima: 41.2. Mínima: 4.5.

CABLEGRAMAS SOBRANTES

En el Central existen de Vichy, para Warmonval; de Baires para Ernu Sarain, y de Guayaquil para Isaac Laniado.

TELEGRAMAS SOBRANTES

En las oficinas del Telégrafo Comercial hay los siguientes:

Oficina Central. —(Ignóranse domicilios). —Leopoldo Symon Lorca, M. Vergara, Francisco Torremocha, Mary, Julio Silva Torrealba, Clemente Escobar, Staudtcasi, Cuevas, Manuel Avila, Matilde Mora, Ida Walfer, Elvira Fuenzalida, Carmela Pasten.

Sucursal Estación Santiago. —Manuel Valenzuela Campos, Teresa González, Gumercinda Vásquez, Mercedes Erazo.

Sucursal Independencia.—Guillermo Pabst y Graciela Delbes.

Sucursal Plaza Italia. — Vicente Martínez y Tolligni.

Sucursal Recoleta. —Vicente Herrera y Santiago Goldsworthy.

Sucursal Matucana. — Carmen Foz.

Es Inutil
que usted pueda encontrar mejor calidad y precios que los de la
Botica Bristol
AHUMA...

Los matches de box de anoche

Luis González-Floridor Pino empatan en diez rounds

Ante una menos que regular concurrencia realizó anoche su programa pugilístico la empresa Julio Vega, en el Hippodrome Circo.

El primer preliminar a seis rounds, entre Benito Miranda y Julio Navarro, fué del agrado del público. Se distinguió este match por la acometividad de ambos contendores, sacando una gran ventaja el aficionado Miranda, cuyos progresos en este deporte son notorios. El referee, boxeador Mario Beiza, declaró vencedor por puntos al señor Benito Miranda.

Después de este preliminar, subieron al ring los profesionales Juan Pino y Manuel Contreras, encargados de pelear 8 rounds con decisión.

El encuentro fué reñido y logró entusiasmar al público, pues ambos hombres desplegaron todas sus energías y llegando al final de las ocho vueltas en un lucido y justo empate.

A las 11 P. M., aparecieron en el ring, Floridor Pino y Luis González, encargados del match de fondo.

La romana marcó 63 kilos para González y 66 para Pino. Bajo las órdenes del referee señor Matte, se dió principio al combate.

Este encuentro fué reñido desde su primera vuelta y ambos contendores se atacaban con energía, logrando Pino en los cinco primeros rounds una marcada superioridad.

González, dando muestras de gran dureza, soportaba el violento tren de su rival y no perdía ocasión para golpear con buena dirección y valentía.

A la altura del sexto rounds se notó que Pino perdía su guardia, no debido a los golpes de su rival, sino a falta de entrenamiento, circunstancias que aprovechó González para recuperar los puntos perdidos y conseguir un merecido empate.

Estimamos que el joven campeón de la Asociación de Centros de Box, señor Luis González, ha actuado con éxito frente a su rival de la categoría de Floridor Pino.

BENEFICENCIA PUBLICA

EL PATRONATO NACIONAL DE LA INFANCIA ACTIVA LOS PREPARATIVOS PARA INAUGURAR EL SERVICIO DE "MARMITAS"

Fundación de una Maternidad

En la última sesión celebrada por el Directorio del Patronato Nacional de la Infancia, se dió cuenta de las siguientes donaciones:

1. $ 1,000, del personal de empleados del Senado como homenaje a la memoria del señor don Fernando Lazcano.

2. $ 1,000, de la familia Vega Lizardi para fundar la Cuna "Elisa Lizardi de Vega".

3. $ 1,000, de la Federación Zionista de Chile.

4. $ 900, de la señora Carmen Cousiño de Eyzaguirre.

5. $ 250, del señor Arístides Ramírez, en recuerdo de su señora esposa, doña Ida Siegfried de Ramírez.

6. $ 40.40, del Teatro Setiembre.

7. $ 35.40, del Club de Futbol Hipódromo Chile, a la Gota de este nombre.

Se dió cuenta además de una comunicación del Ministerio de Relaciones Exteriores, por la que transcribe un oficio del cónsul de Chile en Colombia, solicitando un ejemplar del volumen sobre el Primer Congreso Nacional de Gotas de Leche. Fué atendida.

Marmitas. — El señor presidente manifestó que las dos personas que habían ofrecido obsequiar al Patronato una casa para instalar la Marmita "Magdalena", en el barrio norte de la ciudad, habían adquirido ya una con este objeto, habiendo encargado a un ingeniero los tarbajos de adaptación del edificio, de manera que en dos meses más se entregarían al Patronato los títulos de propiedad y todas las instalaciones en estado de funcionar. Agregó que, como había ventaja en que el administrador que se nombrara para este nuevo servicio pudiera elegir desde luego su personal, proponía para este cargo al señor don Jorge Eyzaguirre, proposición que fué unánimemente aceptada.

Respecto a la Marmita "Club Hípico", situada en el barrio sur de la ciudad, el señor presidente expuso que se proseguían con actividad los trabajos de adaptación de la casa en que habrá de funcionar y manifestó que la situación de ella era especialmente apropiada por hallarse en el encuentro de dos avenidas y en muy buena ubicación respecto de varias Gotas de Leche. Como en el caso de la Marmita "Magdalena", cree conveniente que se designe administrador de este servicio a fin de iniciar desde luego la organización respectiva y propone con tal fin al señor don Samuel Larraín Bulnes. Quedó nombrado.

Fundación de una Maternidad.— A continuación, el señor presidente dió cuenta de que los albaceas de la testamentaría del señor don Víctor Pretot Freire le habían manifestado el propósito de que la fundación de una Maternidad, que este caballero les encargó llevar a efecto, fuera adherida y en cierto modo dirigida por el Patronato. Después de detenido estudio de los antecedentes, el directorio acordó nombrar una comisión formada por los señores Barros Ortúzar, Estévez, Pardo, Rodríguez Barros, Rojas Huneeus y Calvo Mackenna, a fin de que informe bajo qué condiciones podría este proyecto de fundación quedar a cargo del Patronato.

Con el informe respectivo, se concedieron las siguientes autorizaciones:

$ 3,500, para instalar una sala de curaciones y otra de costura para las asiladas del Asila Maternal; y

$ 1,000, para agregar una nueva cocina de esterilización a la Gota Daniel Riquelme.

Socio contribuyente con la cuota anual de cincuenta pesos fué aceptado don Arístides Ramírez, propuesto por el señor Rojas Huneeus.

EL JEFE DE LA III DIVISION

CAUSAS QUE HAN MOTIVADO LA DISPONIBILIDAD DEL GENERAL DARTNELL

En el Boletín oficial del Ministerio de la Guerra se ha publicado el decreto por el cual se pone en disponibilidad al Comandante en jefe de la tercera División, General don Pedro Pablo Dartnell.

En los círculos militares se formularon en la tarde de ayer diversos comentarios alrededor de las causas que habrían motivado esta determinación gubernativa contra este jefe del Ejército.

Según informaciones recogidas en fuente autorizada, esta medida habría tenido su origen en un cambio de comunicaciones entre el Ministerio y el Comando de la III División, relativas a la provisión de forraje de los cuerpos de esa guarnición.

Según contrato, los proveedores debían entregar una partida de pasto en Curicó para el consumo de la caballada del Regimiento Dragones; pero como este cuerpo se encuentra actualmente en Calama y se ignora la fecha de su regreso, el Comando de la II División comunicó esta situación al Ministerio, haciendo presente la conveniencia de destinar ese forraje en parte al Regimiento Chorrillos y en parte al Batallón de Tren, de guarnición en Talca y Concepción, respectivamente; con lo cual, además de cumplir el contrato con los proveedores, se obtendría una apreciable diferencia a favor del Fisco, por cuanto aquellas unidades lo adquieren a la fecha a un precio superior al contrato de los proveedores del Dragones.

Posteriormente la III División habría recibido una comunicación telegráfica en que se le decía que no era posible se estuviera recibiendo del proveedor un forraje que debía entregarse al Dragones, en Curicó, cuando esta unidad se encontraba en Calama.

El Comando de la División habría contestado inmediatamente por telégrafo, explicando que por nota anterior había comunicado esa situación al Ministerio y le pedía se pronunciara si se continuaba recibiendo aquel pasto para el Regimiento Chorrillos y el Batallón de Tren.

A este telegrama habría contestado por nota el Ministerio, diciendo que estaba en todo de acuerdo con el Comando de la División y que debía recibirse el forraje; pero antes de recibir esta comunicación el General señor Dartnell envió una nota confirmando su telegrama, acompañando las copias de los oficios, una por el que la División solicitaba autorización para recibir ese forraje y la otra por la cual el Ministerio autorizaba para recibirlo.

El señor General habría manifestado también en aquella nota, que en su larga carrera militar siempre había procedido cautelando los intereses fiscales y que en esta ocasión procedía en igual forma y con la autorización del Ministerio. Finalmente, estimando que el telegrama origen de estas comunicaciones, envolvía una censura, pedía se le exonerara del Comando de la División.

El General Dartnell, que desde ayer se encuentra en esta capital, pasará al Ministerio de Guerra con el objeto de explicar su actuación al Ministro señor Ladislao Errázuriz.

EN LA REGION CARBONIFERA

CREACION DE ESCUELAS PARA LOS OBREROS DE LAS MINAS

Consideraciones generales sobre la condición moral de estos trabajadores

Interesante comunicación de la Sociedad Nacional de Minería al Gobierno

El Directorio de la Sociedad Nacional de Minería ha enviado al Ministro de Industria una extensa nota relacionada con la condición moral de los trabajadores de las minas de carbón.

Después de hacer diversas consideraciones sobre este particular, el Directorio estima que es de urgente necesidad proceder a la creación de escuelas en la zona carbonífera, como uno de los medios más eficientes en favor de los obreros.

Damos a continuación el texto de la nota en referencia:

"Señor Ministro:

Las últimas incidencias ocurridas en la zona carbonífera, restringiendo la producción con la consiguiente paralización de numerosas industrias y servicios públicos, han hecho pensar al Directorio que hay en todo esto un mal muy hondo, que en ninguna manera vendrá a remediar en forma definitiva las medidas de conciliación entre obreros y patrones.

La condición moral del obrero de carbón deja mucho que desear y su trabajo material es, sin duda, el más duro de todos.

Ahora bien, la Sociedad Nacional de Minería estima que si levantamos el nivel moral del obrero por medio de una instrucción adecuada se habrán logrado dos fines muy importantes: formarle un verdadero concepto del deber y hacerle más eficiente para el trabajo.

La creación de escuelas especiales para ellos llenaría este objeto.

Podríamos al efecto tomar como ejemplo lo que se ha hecho en Bélgica.

Hay allí entre obreros del carbón y de otras industrias anexas en el distrito de Charleroi, una población de 60,000 trabajadores. Se crearon en la región escuelas de primer grado, con el objeto de darles una preparación técnica rudimentaria. Siguen allí cursos nocturnos durante tres o cuatro años y salen preparados para aspirar a buenos puestos. Asisten anualmente a estos cursos, 6,000 alumnos. Los que aspiran aún más pasan en seguida a la "Universidad del Trabajo", creada en la región, que es una Escuela Superior dotada de toda clase de elementos. Siguen allí cursos de especialistas, siempre nocturnos, y después de 4 a 6 años obtienen sus respectivos títulos que les dejan aptos para ocupar cargos de importancia. Asisten a la Universidad del Trabajo, 1,200 alumnos obreros.

Tenemos, pues, que un 10 por ciento de la población obrera recibe instrucción de primer grado y de éstos un 20 o|o aspira a la superior.

Este porcentaje de hombres deseosos de surgir podemos aceptarlo como universal en toda agrupación obrera.

Ahora bien, conociendo las cualidades de inteligencia innata del obrero nacional tenemos la seguridad de que tal porcentaje sería aún mayor en Chile.

En forma naturalmente más modesta, adecuada a nuestros medios, podríamos nosotros hacer lo mismo que en Bélgica.

Crear una o más escuelas de primer grado, ubicándolas convenientemente, en donde los obreros reciban en cursos nocturnos de dos o tres horas una preparación práctica adecuada y queden aptos para obtener mayor remuneración. Se crearía después una escuela superior para que los que así lo desearan puedan seguir adelante hasta especializarse en algún ramo determinado.

Una obra de esta naturaleza no sería para el Estado un gran desembolso y sus beneficios serían en cambio incalculables.

Entregamos la idea al ilustrado criterio de US. y no dudamos que habrá de darle el alcance que realmente tiene.

Dios guarde a US. —**Javier Gandarillas**, Presidente. — **Osvaldo Martínez C.**, Secretario".

Lo de la Dirección de Subsistencias

Las declaraciones de ayer

Ayer continuó trabajando el juez, don Marcos Aguirre, en el proceso que se les instruye a los ex-empleados de la Dirección de Subsistencias, señores Julio Fabres, Eduardo Vergara y Ricardo Cerda B.

Compareció ante el juez, el señor Alberto Valdivieso, quien fué largamente interrogado.

En seguida el señor Aguirre llamó a su presencia al reo Ricardo Cerda, quien prestó larga declaración.

Dr. GIANELLI
21 DE MAYO 562
Especialidad en sífilis, piel, vías urinarias.
Consultas de 2 a 6.
Estudios en Europa

TRIPULACIONES PARA LOS VELEROS ALEMANES

LLEGAN A IQUIQUE 600 HOMBRES A BORDO DEL "INCIE WOERMAN"

Las autoridades no permiten el desembarco de esta gente

A bordo del barco se producen graves incidentes

Hace algún tiempo zarpó de Hamburgo, con destino a Chile, el vapor alemán "Incie Woerman", a cuyo bordo venían seiscientos hombres destinados a tripular los veleros alemanes que se encuentran internados en nuestro país desde principios de la guerra europea.

Dicho vapor, después de una travesía poco accidentada, acaba de fondear en Iquique, donde se ha sabido que entre la tripulación venían seis mujeres disfrazadas de hombre.

La presencia de ese elemento femenino a bordo, provocó una serie de incidentes entre los tripulantes, los que después de diversas reyertas, llegaron hasta la lucha violenta, resultando muertos y heridos.

Fondeado en Iquique, y en conocimiento las autoridades de los hechos, se ordenó aislar el barco y en seguida regresar a su destino, sin que desembarcara ningún tripulante.

$ 250 pueden convertirse
en $ 1,000, $ 2,000 o más, como puede v
leyendo la información relacionada con el
Banco Proveedor de Chile

Los $ 250 pueden pagarse al contado o en mensualidades de $ 25 o de $ 2.50.

Hacerse accionista de este Banco es dar un gran paso para el bienester de su porvenir y del de los suyos.

Puede serlo, con sólo pagar una mensualidad de $ 25 o una de $ 2.50.

El "**Banco Proveedor de Chile**" es una sociedad anónima hipotecaria, de crédito real mutual, única en Chile, en cuanto a su forma se refiere. Legalmente instalada por Decreto Supremo N.o 3,100 de 9 de Diciembre de 1919. Ha empezado a operar en forma activa con fecha 26 de Marzo del corriente año. Ha hecho y continúa haciendo numerosos préstamos, especialmente a sus accionistas, en su local de la calle Bandera N.o 184.

El "**Banco Proveedor de Chile**" tiene por objeto: **estimular el ahorro**, haciéndolo insensible; **facilitar la adquisición de casas, chacras, etc.**, puede decirse que sustituyendo los actuales arriendos, por la compra por medio de pequeños pagos mensuales: **levantar hipotecas onerosas**, reduciéndolas a un gravamen menos molesto: **prestar dinero, para construir edificios** en terrenos del Banco o de los solicitantes, lo mismo que para ampliar o refaccionar los ya construídos. Opera de preferencia con sus accionistas.

Comprenderse entre los propietarios del Banco es hacerse accionista en él.

Así como en los demás Bancos, de carácter hipotecario, son accionistas casi en su totalidad personas de capital, en este Banco pueden serlo no solamente esas personas, sino también el que vive de un sueldo o salario, aún cuando éstos sean modestos.

Cada acción vale $ 250, moneda corriente, y puede pagarse al contado o por cuotas mensuales de $ 25 o de $ 2.50.

Cuando el suscritor haya pagado su acción a razón de $ 2.50 al mes, ya ella puede haber llegado a valer mil, dos mil o más pesos, a juzgar por lo que ocurre en otros Bancos Hipotecarios. Este Banco responde a un bien público cuya necesidad se hacía sentir y constituye uno de los negocios más brillantes en su giro comercial.

El "**Banco Provedor de Chile**" cuenta con un Director Delegado del Supremo Gobierno, para fiscalizar sus operaciones y darles amplia garantía. Es la única institución que tiene cuatro inspectores fiscalizadores, además del Consejo, con extraordinarias atribuciones sobre su administración.

Familias, tutores, capitalistas, sociedades, señoras, caballeros y jóvenes, ya sea que residan en Santiago o en provincias, que deseen invertir bien su dinero o emplear con provecho sus ahorros, pueden suscribir acciones de este Banco.

Las condiciones de la
de las acciones da una idea
grandes perspectivas y
que reunen las acciones del
co Proveedor de Chile".
Es un negocio pausado,
guro y de gran aliento.
ciones no les convienen a
acostumbran ver subir en
días el valor de sus títulos
sea por medios artificiales
peculación.
Se trata de acciones que
den a las palabras de la
económica consagradas
mente para significar el
desarrollar honrada y
mente los negocios, para
tar el ahorro y enseñar
cuanto contribuye al bien
la humanidad.
Las "acciones en opción"
gan por cuotas mensuales
padas de $ 2.50 cada una
oficinas del Banco, en los
ros cinco días de cada mes
más las utilidades que les
pondan y que se acumulan
se pagará con cada primer
por una sola vez y a título
recho de inscripción, la
de $ 2.00.
Las "acciones en opción"
rán a título de dividendo
en proporción a lo pagado
por ciento de la utilidad
de la sociedad, y en
con el artículo 55 de los
Los suscriptores de "acc
opción", tendrán derecho
gir el canje de ellas por
efectivas, siempre que hayan
pletado el pago de una serie
cuotas. En este caso, el
queda obligado a conti
pagos en cuotas de $ 25
por cada acción en la forma
blecida en los estatutos.
A las acciones efectivas
pital del Banco, se les
con preferencia, a lo estip
la cláusula precedente,
ciento de interés anual
parte integrada de su valor
gadero con el importe de
dad líquida.
Estas acciones son las que
gan al contado o a razón de
Otros datos muy interes
podrá encontrar en nuestros
lares. En ella puede
con amplitud de los fines
tra institución y de la
ha adoptado para dar faci
público y obtener sus fav
mo reciprocidad.
Observaciones relativas a la
cripción de Acciones de
de Opción
Es obligación del sus
pagar las cuotas mensuales
oficinas del "Banco Pro
Chile", en Santiago. El
que resida fuera de Sant
de pagar directamente
por medio de giro postal
rio, dirigido al "Banco Pro
de Chile", dentro de
obligatorias. El Banco no
pago alguno del sus
en canje del correspond
del Banco.

Señor Gerente:

De conformidad con las prescripciones de los estatutos del Banco Proveedor de Chile, suscribo . . . . (1) acciones de esta Sociedad, a cuyo efecto acompaño la suma de $... ... ...
Firma... ... ...
Dirección. ....
(1) Indíquese la cantidad.

Nota. — Las acciones, si se desea, pueden pagarse al contado.

Si la suscripción es pagadera por mensualidad del 10 por ciento, acompáñese $ 25 por cada acción que se suscriba.

Señor Gerente:
De conformidad con
ciones del acuerdo so
nes en opción", del Banco
dor de Chile, suscribo,
"acciones en opción" de
dad, a cuyo efecto ac
suma de $... ... .
Firma. . . . .
Dirección... ... .
(1) Indíquese cantid
ciones en opción" que se
Nota. — Debe pagarse
cuota de acción en opc
y además, $ 2 como de
inscripción por cada "acc
ción", que se suscriba.
cho sólo se pagará la pri

Para evitar inquietudes alarmantes. Use Ud.

RHODINE
(Aspirina francesa, en tubos de 20 comprimidos)
Evitará RESFRIOS, NEURALGIAS, JAQUECAS, DOLORES DE CABEZA, DE MUELAS, REUMATISMO, Etc.
LABORATORIO DES USINES DU RHONE
CASA AUGUSTO MEYTRE, Agentes exclusivos

LOS FUNERALES DE DON CARLOS ROGERS

SE EFECTUAN SOLEMNEMENTE EN LA TARDE DE AYER

Homenaje del Cuerpo de Bomberos

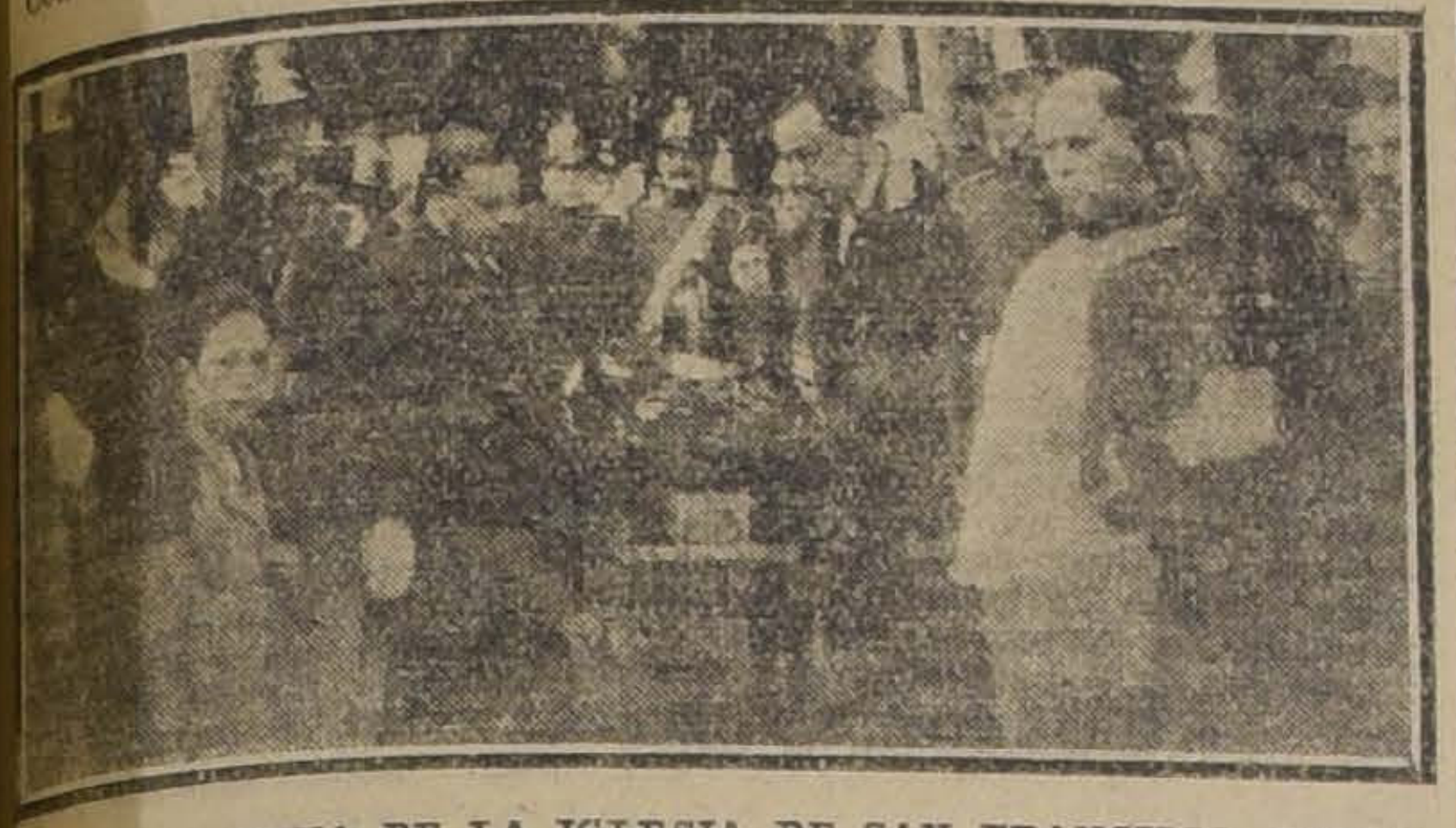

SACANDO LA URNA DE LA IGLESIA DE SAN FRANCISCO, DONDE SE OFICIARON UNAS SOLEMNES HONRAS FUNEBRES

LAS COMPAÑIAS DE BOMBEROS MONTANDO GUARDIA ANTE LOS RESTOS DEL SEÑOR CARLOS ROGERS

En la mañana de ayer se efectuaron solemnemente los funerales del distinguido servidor público, don Carlos Rogers, cuyo fallecimiento ha sido justamente lamentado en esta capital.

Poco antes de las diez, se efectuaron en la Iglesia de San Francisco, a donde fueron trasladados los restos del señor Rogers en la tarde de anteayer, unas solemnes honras fúnebres.

Concurrió al templo una numerosa concurrencia, entre la que anotamos la de los miembros del Cuerpo de Bomberos de Santiago, institución a la que el señor Rogers prestó grandes y señalados servicios.

Terminadas las honras fúnebres, se organizó el cortejo hacia el Cementerio General encabezado por el Directorio General del Cuerpo de Bomberos, que era presidido por el Superintendente don Luis ro Solar.

Obedeciendo a un acuerdo tomado por el Directorio del Cuerpo, todas las compañías asistieron con sus respectivos materiales. La Compañía de la cual fué fundador el señor Rogers, iba rigurosamente enlutada llevando sus faroles encendidos.

En el cortejo bomberil, formaban delegaciones de la 1.a y 2.a Compañías de San Bernardo, de la que era el señor Rogers, miembro honorario. Esta comisión era presidida por el comandante señor Enrique Folch. También concurrió una delegación de Valparaíso.

Cuando pasaba el cortejo frente a la Casa de Orates, los que formaban en él contemplaron una nota por demás simpática y conmovedora. Todos los asilados estaban formados a ambos lados de la Avenida del Rosario para despedir el cortejo a nombre de dicho establecimiento del que era administrador el señor Rogers.

Cuando llegaba el cortejo al Cementerio General, en la plazuela formaron las bandas militares que, por orden de la Comandancia General de Armas, asistieron para rendirle los honores correspondientes.

Antes de ser inhumados los restos del señor Carlos Rogers, usaron de la palabra los señores Emiliano Llona, a nombre del Directorio del Cuerpo de Bomberos; Rubén Dávila, por la 5.a Compañía y el doctor Volney Quiroga a nombre de la Casa de Orates.

Entre la numerosa concurrencia, pudimos anotar la asistencia de los señores Arturo Alessandri, José Pedro Alessandri, Eliodoro Yáñez, Gonzalo Urrejola; Ministro Plenipotenciario de Inglaterra en Chile, señor J. Vaughan; Almirante, señor Vicente Zegers, Samuel Claro Lastarria, Salvador Izquierdo y varias otras personalidades.

En la puerta principal del Cementerio, despidieron el duelo los señores Enrique y Jorge Rogers Palma; Carlos Rogers Morandé; Gabriel y Enrique Palma Rogers; mayor, señor Pedro Garretón; Miguel E. Rogers y el doctor Manuel Camilo Vial.

Damos a continuación el discurso pronunciado por el señor Emiliano Llona:

De don Emiliano Llona

[illegible] a cumplir un deber reglamentario, ni los estandartes de las Compañías se han enlutado siguiendo sólo una tradición.

Hemos venido todos, porque juntos, hemos sentido el pesar de esta despedida, y unidos queremos rendir este sentimiento de gratitud para la memoria de Carlos Rogers, a quien los años no alcanzaron a separar la juventud de casi la ancianidad, y quien nos deja cuando todavía palpitaban en su alma los mismos sentimientos de entusiasmo y de afectos por los ideales que lo embargaron en tiempos ya tan lejanos.

Como cuando gozamos de los árboles añosos, nos es grato recordar que otras generaciones vieron caer y renovar sus hojas, así ha pasado don Carlos Rogers, que encarnando el espíritu de abnegación y disciplina que constituye el alma de nuestra institución, daba alientos para mantener los entusiasmos que han podido hacer que los Cuerpos de Bomberos Voluntarios, subsistan en todo su vigor, sobreponiéndose los ideales que inspiraron a sus fundadores al egoísmo casi innato a que nos obliga lo positivo de la vida: el esbelto y varonil capitán de 1873, el comandante y el superintendente de años posteriores, puede decirse que encadenó la historia de entusiasmos con eslabones de iguales servicios que los años no gastaron.

Sintió como los mejores los impulsos del patriotismo, sin que jamás excusara su voluntad. En los cavilosos días de la guerra del 79, a sus energías que no conocieron eclipses ni debilidades se debió el que este Cuerpo de Bomberos, sin abandonar sus servicios se convirtiera en Regimiento del Ejército reemplazando brillantemente aquí, durante dos años, a los que peleaban en los desiertos: si la abnegación fué de todos, la dirección superior el sacrificio de tiempo e intereses fué la obra de Carlos Rogers. Los que fuimos testigos de aquellas acciones cumplimos un deber recordando sus méritos—ahora que desgraciadamente, no los puede rechazar la generosa modestia del que los ejecutó.

Distinguido y honorable hombre de comercio, caballero de toda sociedad, jefe de hogar querido por los suyos y sus amigos, no buscó el descanso a que dan derecho los años, y a que convida la fortuna. Con sentimientos inherentes a los seres en que la benevolencia y los impulsos del corazón guían sus actos, destinó muchas partes de sus horas en muchos años de su vida a aliviar otras vidas, la de los desgraciados que sanos del cuerpo, tienen enfermos los espíritus. El Administrador de la Casa de Orates, gastó la actividad que le era característica en ayudar material y moralmente a sus pobres asilados: es seguro que de allá llegarán hasta esta tumba muchas lágrimas y recuerdos.

El Directorio del Cuerpo de Bomberos rinde tributo de gratitud a vida tan meritoria; acompaña y comparte su condolencia con los voluntarios de la 5.a Compañía, que tuvieron el honor de contar a Carlos Rogers como el primero en la lista de sus fundadores, y la dicha de verlo años y años como el primero en las listas de servicios; y quiere muy especialmente manifestar muy sincero dolor a los queridos deudos a quienes tanto amó, y que tanto pierden. Los amigos que supimos apreciar a nuestro amigo, sabremos sentirlo y sabremos recordarlo.

La dulce muerte de nuestro amigo, es preludio de que plácido descanso ha de acompañar a su espíritu. En este campo de penas y de dolor, se mira más piadosa la justicia divina. La misericordia generosa de nuestro amigo, destinando su tiempo y sus bienes en consolar al triste, y en aliviar a los desgraciados a quienes perpetua noche obscurece su inteligencia, fueron siembra de buenas obras, y así como manos cariñosas, han adornado con hermosas flores estos restos, para devolverlos a la tierra, así las buenas obras que él hizo, y que son flores mucho más hermosas que las que da la tierra y que acompañan a los muertos, habrán adornado a su alma en el eterno camino.

El señor Rubén Dávila

El señor Dávila recordó su labor como miembro del Cuerpo de Bomberos durante 57 años, institución en la cual demostró espíritu de trabajador infatigable y gran bondad de carácter.

El señor Rogers ingresó a las filas de la 1.a Compañía de Bomberos de Valparaíso, el año de 1863, llegando a ser miembro honorario de ella en 1878. En Santiago fundó la 5.a Compañía, la que en reconocimiento de sus servicios lo nombró bien pronto su primer capitán. Sus relevantes cualidades lo señalaron como la persona indicada para ocupar el honroso cargo de Comandante General y poco después el de Superintendente General, dirigiendo los destinos de la institución con incansable actividad, que lo hizo acreedor a las medallas y recompensas que el Cuerpo otorga a sus más meritorios servidores.

Terminó el señor Dávila aludiendo a la herencia de honor y de perseveración en el trabajo que deja el extinto y que los miembros del Cuerpo de Bomberos deben conservar intacta como el mejor homenaje a su memoria.

El personal de la Casa de Orates confirió al señor Quiroga el encargo de ser intérprete del sentimiento de intenso pesar con que ve la desaparición de su respetado y querido jefe.

Durante su administración, expresó el señor Quiroga, son innumerables los adelantos que se han llevado a la práctica, tanto bajo el punto de vista técnico como administrativo, y si más no se perfeccionó el régimen y las instalaciones del establecimiento que estuvo a su cargo, es deber de justicia reconocer que no fué por falta de voluntad o de conocimiento por parte suya de las necesidades que había que satisfacer, sino única y exclusivamente por la falta de medios económicos con que siempre tropezaron sus generosas aspiraciones.

En el trato diario que mantuvo con el personal durante 25 años de constante y tesonera labor, labor que le preocupó aún hasta horas antes de su fallecimiento, día a día ostentaba en toda su amplitud la benevolencia de su carácter que no agriaron ni los años ni el trabajo ímprobo que se impuso voluntariamente dentro del establecimiento.

GRATIFICACION

Se dará a quien entregue paquete olvidado Estación Llai-Llay, ordinario del 15 del presente. Contiene libretas, apuntes, un libro, una fotografía, etc. Se irá a buscar. Avisar a E. M. C., Casilla 1446, Santiago. Domicilio A. Prat 178.
20-S

IV CENTENARIO DE MAGALLANES

EL PORTUGAL ACEPTA LA INVITACION DEL GOBIERNO

En el Ministerio de Relaciones Exteriores se ha recibido una comunicación del Gobierno de Portugal, por la que agradece y acepta la invitación que se le hiciera para concurrir a las fiestas con que se celebrará el IV Centenario del descubrimiento del Estrecho de Magallanes.

En la misma comunicación expresa que próximamente designará a las personas que compondrán la Embajada del Portugal.

Legación en Francia

Por decreto de ayer, el Ministerio de Relaciones ha nombrado consejero de la Legación de Chile en París, al señor Ramón Balmaceda.

Caja de Crédito Popular

Presidido por don Francisco Huneeus, celebró sesión el Jueves último el Consejo de la Caja de Crédito Popular.

Se dió cuenta de haberse recibido la nota de la Inspección de Casas de Préstamos contestando las preguntas que se le hicieron sobre la realización de las prendas de plazo vencido. Después de hacer algunas consideraciones sobre el particular, se acordó pedir a la Inspección que ampliara su informe en esta materia.

Se trató en seguida del interés que abonará la Sección Ahorros de la Caja por los depósitos.

Por último, el Consejo, antes de levantar la sesión, trató de varios asuntos relacionados con la próxima apertura del establecimiento.

CELEBRACION DEL 20 DE SETIEMBRE

EL PROGRAMA DE LOS FESTEJOS SE INICIA HOY

18 de Setembre, a las 9.30 P. M., concierto en los salones del Centro Democrático Italiano, en el cual participarán varios artistas del Teatro Municipal, que amablemente quieren prestar su concurso, además las alumnas de la señorita María Pelizzari, señorita Re y Piñeiro.

A las 12, gran baile.

19 de Setiembre, a las 10 P. M., gran baile en los salones del Club Italiano.

20 de Setiembre, a las 9 A. M., visita por parte de las damas de la colonia a los hospitales y hospicios para llevar objetos y plata a los menesterosos de la colonia hospedados en esas instituciones; a las 11 A. M., recepción por el Encargado de Negocios de Italia en el Club Italiano a los miembros de la colonia; a las 2.30 P. M., inauguración de la gran kermesse en los salones del Centro Democrático Italiano; a las 4 P. M., condecoración de los reservistas que desde Chile fueron a combatir por la patria y que fueron agraciados con la Cruz de Guerra.

Después de este acto, seguirá la kermesse, que promete resultar muy brillante, a juzgar por los numerosos objetos recolectados por las señoras y señoritas de la colonia.

Relojería y Joyería
LA EUROPEA
AHUMADA N.o 3

En el sorteo 20 fué favorecido el N.o 51, perteneciente al señor H. Beal.
En formación el 2.o contrato.
Setiembre 17 de 1920.

VISITA DE UN DIPUTADO ESPAÑOL

AYER CONFERENCIA CON EL MINISTRO DE RELACIONES

El Ministro de Relaciones Exteriores recibió ayer la visita del diputado español y fiscal de la Marina Real, señor Isidro Romero, que se encuentra de paso en esta capital.

El señor Romero departió largo rato con el Canciller, sobre diversos asuntos referentes a las relaciones hispano-chilenas.

Próximamente el distinguido huésped seguirá viaje a Buenos Aires.

Moneda sencilla

Próximamente se entregarán a la circulación monedas de 5, 10 y 20 centavos.

Como se sabe, el Gobierno ha encargado a la Compañía Francesa de Metales, la acuñación de una partida de monedas de níquel del tipo de 5, 10 y 20 centavos.

Próximamente se pondrá en circulación la primera partida de estas monedas, con el objeto de satisfacer la exigencia de dinero sencillo.

Las monedas de cinco centavos se están preparando en un nuevo cuño, para evitar que se confundan, por su tamaño, con las monedas de plata de ese mismo tipo.

Comisión de Bellas Artes

El secretario de la Comisión de Bellas Artes, nos encarga avisar a los artistas concurrentes al concurso de la medalla conmemorativa del IV Centenario del Descubrimiento de Magallanes, que deben reunirse el próximo Martes 22, a las 5.30 P. M., en el Palacio de Bellas Artes, con el objeto de designar a los dos miembros del jurado a que tienen derecho.

LA PRENSA DEL EXTERIOR EN LA CUESTION DEL PACIFICO

COMENTARIOS DE "O JORNAL" DE RIO JANEIRO

La pretensión peruana de limitar el plebiscito

La prensa brasileña ha hecho diversos comentarios sobre la noticia transmitida por el cable acerca de la misión que el doctor don Federico Puga Borne habría llevado ante el Gobierno del Perú, para solucionar la cuestión del Pacífico.

En el diario "O Jornal" de Río Janeiro ha aparecido un interesante artículo del profesor de Historia, señor Delgado de Carvalho, sobre la cuestión del Pacífico, a propósito de dicha noticia.

No es imposible—dice—que la tentativa sea cierta, pues las propuestas chilenas son muchas y han abarcadoo todas las modalidades, todas las soluciones y concesiones, aunque hasta ahora inútilmente. Hoy la solución puede ser más difícil, por cuanto quiere tomar parte en este asunto Bolivia, que no tiene derecho a mezclarse en él, en cumplimiento al Tratado de Ancón. Si este país espera algo, no podrá ser Antofagasta, que está fuera de discusión. Si a alguien puede parecer discutible que Chile quiera dejar a sus autoridades el cuidado de organizar y efectuar el plebiscito a que se alude en el Tratado de Ancón, a pesar de estar esto estipulado esplícitamente en dicho Tratado, mucho más discutible es la pretensión peruana de limitar el plebiscito a los peruanos nativos de Tacna y Arica, excluyendo a la gran población chilena que está allí valorizando y explotando el territorio con sus capitales y trabajo.

El Gobierno peruano, continúa el articulista, se dió cuenta de esta enormidad en 1912 e inclinóse a aceptar las bases chilenas que por motivos inexplicables fueron modificadas por el Congreso.

Esto demuestra el estado de ánimo de la opinión peruana. No cabe a Chile responsabilidad alguna en ese estado de exaltación provocado por motivos políticos de orden interno y que el Gobierno y partidos peruanos mantienen con respecto a Tacna y Arica.

Si Tacna y Arica es cuestión electoral en el Perú, nada tiene que ver con esto Chile, donde el asunto no es usado como fuente de engañosas esperanzas mantenidas a propósito para hacer populares los Gobiernos. Chile, que tiene el territorio litigioso en sus manos, ha probado su buena fe alejando siempre la idea de una solución unilateral, esto es, de un plebiscito seguido de anexión y de la entrega de diez millones de pesos.

La propuesta del señor Puga Borne, termina el diario fluminense, sería una más de las muchas proposiciones conciliatorias sugeridas por chilenos autorizados.

MALETINES Y BOLSAS DE PLATA

garantida, y relojes pulsera, de oro 18 k., se venden con facilidades de pago. **Pedregal 16**, cerca del Hospital San Borja.
19-S

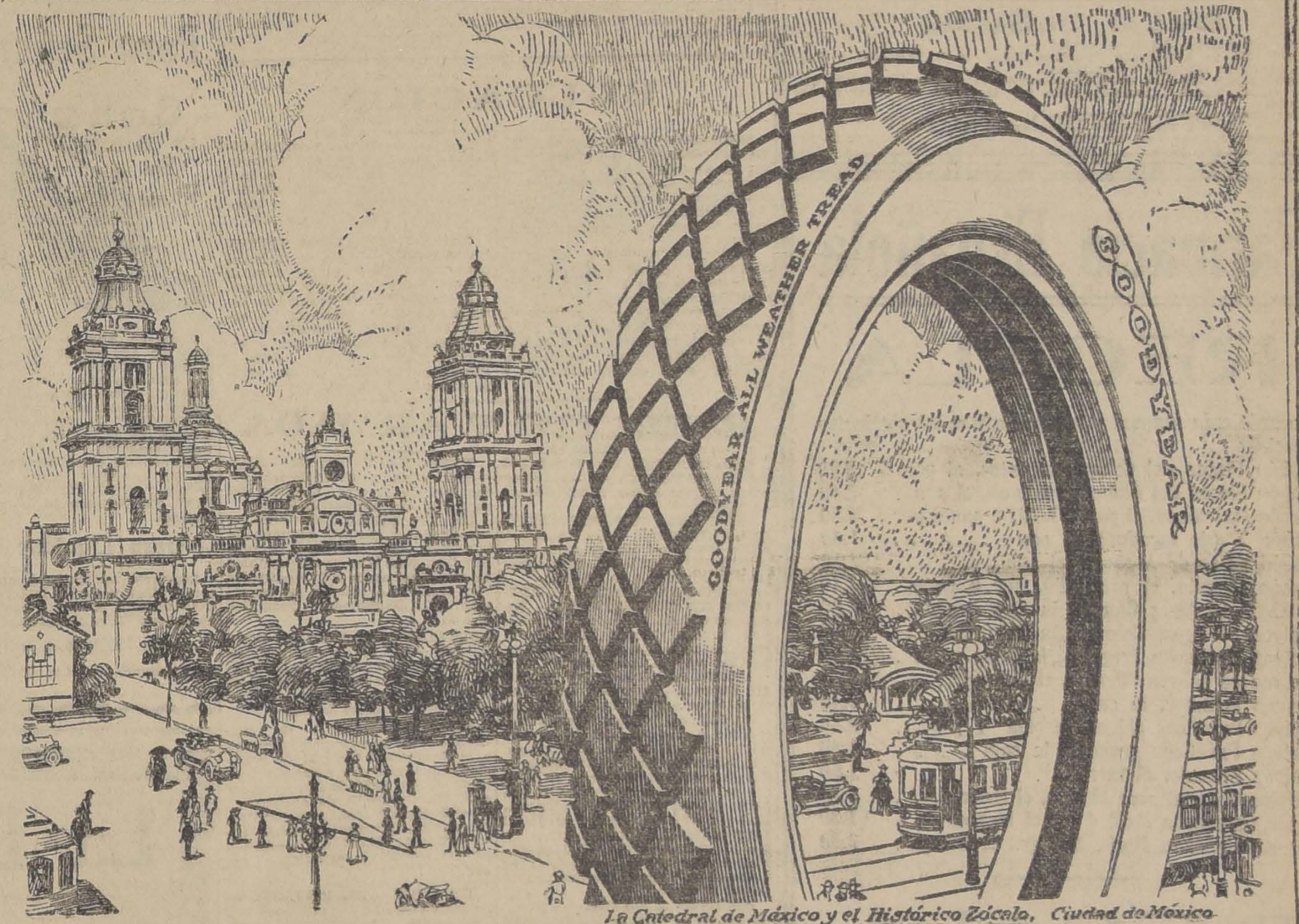

La Catedral de México y el Histórico Zócalo, Ciudad de México

En Las Gomas Neumáticas Goodyear El Costo Original No es lo que Cuenta

EL costo original de una goma neumática es únicamente el precio que se fija para la venta.

El valor real está en el recorrido, resistencia y buena calidad de la goma neumática.

El costo se aumenta o disminuye según el valor del servicio.

Usted no esperará recibir mayor servicio de una goma neumática que el que se haya insertado en ella.

Por muchos años las Gomas Neumáticas Goodyear han demostrado que su valor *sobrepasa en exceso* a su costo.

La Compañía Goodyear inserta en sus gomas neumáticas *gran recorrido y resistencia.*

Para lograr este fín posee sus propios algodonales, teje su propia lona y cultiva sus plantaciones de goma.

En las fábricas Goodyear se usan los mas avanzados procesos de manufactura, que dan a las Gomas Neumáticas Goodyear las cualidades de resistencia y duración.

Al usar Gomas Neumáticas Goodyear en su automóvil podrá aprovecharse de éstos beneficios.

Uno de nuestros distribuidores: **MANUEL GAMBOA**, Riquelme 36

DISTRIBUIDORES PARA CHILE

SANTIAGO
Bandera 275

GRAHAM, ROWE y Cía.

VALPARAISO
Cochrane 819

GOMAS NEUMÁTICAS
GOODYEAR

EN EL CLUB MILITAR

DESPEDIDA DE LA MISION DE OFICIALES QUE VA A FRANCIA Y RECEPCION A LOS NUEVOS TENIENTES DE EJERCITO

Ayer han sido despedidos, con una simpática manifestación, en el Club Militar, los oficiales que forman la misión militar que irá a Francia y que partirán en breve de Santiago.

El envío de esta misión había sido postergada por el Gobierno, en presencia de los últimos acontecimientos de carácter internacional.

Aparte de ésto, la necesidad que está llamada a llenar esta misión, se hacía imperiosa, pues Chile era el único país que no tenía acreditada una misión de tal naturaleza ante el Gobierno de Francia.

Afortunadamente, un acuerdo a tiempo, del Gobierno, ha venido a salvar una situación, en la cual la propaganda peruana había tenido fuertes asideros.

Al mismo tiempo, la reunión tenía por objeto saludar a los nuevos oficiales del Ejército, que acaban de obtener sus destinaciones.

La manifestación fué ofrecida por el comandante señor Miranda, vicepresidente del Club, que tuvo para unos y para otros, oportunas frases de exhortación al cumplimiento de los sagrados deberes que impone la Patria.

Usó despues de la palabra, el adicto militar a la Legación de Francia, capitán Lagatinerie, que expresó su convencimiento acerca de la brillante actuación que a los oficiales chilenos, cabría desempeñar en Francia.

Contestó en agradecimiento de los oficiales que parten, el comandante señor Medina, en breves y elocuentes frases.

A continuación usó también de la palabra el secretario del Club, capitán señor Tobías Barros, para dar la bienvenida a los nuevos tenientes del Ejército. Las elocuentes frases del capitán señor Barros, fueron respondidas por el teniente señor Medina, que a nombre de sus compañeros agradeció la significativa manifestación de que se les hacía objeto.

Por enfermedad del oficial premiado, teniente Ramírez, no se hizo entrega de la medalla de oro que anualmente ofrece el Club Militar al alférez más distinguido de la Escuela Militar.

Asistieron a esta manifestación todos los oficiales que van a Francia, los nuevos tenientes de Ejército, miembros del directorio del Club, adictos militares a las Legaciones de Francia, Japón, Argentina, Uruguay, Ecuador, Paraguay y Colombia, y numerosos jefes y oficiales.

EL GENERAL BRIEBA, ADICTOS MILITARES Y OFICIALES ASISTENTES A LA MANIFESTACION DE AYER EN EL CLUB MILITAR

CRUZ ROJA DE CHILE

PROXIMA REUNION DEL COMITE CENTRAL INTERNACIONAL.

El 22 del actual se reunirá el Comité Central Internacional de la Cruz Roja de Chile, para tomar diversos acuerdos relacionados con el desarrollo de la institución.

Como hemos informado, el Comité publicará próximamente el primer "Boletín" de la Cruz Roja, en el cual se dará cuenta detallada de los trabajos que se han realizado hasta la fecha.

Actualmente ese está preparando el proyecto de estatutos de la institución.

"Mente"

Ha aparecido el número 2 de esta nueva revista.

El sumario es el siguiente

Editorial: Octavo aniversario del Instituto de Ciencia Mental "Armonía".

Carlos Charpin: Finalidades del Instituto de Ciencia Mental "Armonía".

Roberto Riesle: Evolución de la materia.

Margot P. de Varalla: Filosofía de la Ciencia Mental.

José Varalla: Sugestión y curación mental.

Notas de la redacción.

Folletín: James Allen. "Como el hombre piensa, así es él".

BANCO ITALO-BELGA

SE LE AUTORIZA PARA QUE ESTABLEZCA AGENCIAS EN TODO EL PAIS.

Por decreto del Ministerio de Hacienda, se ha autorizado al Banco Italo-Belga para que establezca agencias en todas las ciudades de la República.

La institución tiene su oficina principal en Valparaíso.

Monumento al Magisterio Primario

La velada organizada con este objeto

Como lo hemos informado, el próximo Miércoles, se efectuará, en el Teatro Unión Central la velada literario-musical pro-Monumento Profesores de Instrucción Primaria fallecidos.

Damos a continuación el interesante programa elaborado con tal objeto:

I. Parte. — I. Soro. Impresiones líricas, por el sexteto de cuerdas. —II. Discurso por el señor Samuel Fernández Montalva. —III. Sólo de piano, por el concertista señor Osvaldo Rojo. — IV. Declamación, por la señorita Matilde Gómez, alumna del profesor don Luis Ortúzar González. — V. Soro. Andante appassionato, por el sexteto. —VI. Danza clásica, por la señorita Liletto Allister. — VII. Meditación de Thaïs, sólo de violín, por el concertista señor Ricardo Vásquez, acompañado al piano por el profesor señor José Salinas.

II Parte. — I. Soro. Vals, Consolación, por el sexteto. — II. Fernández Moltalva, poesía declamada por su autor. — III Alvarez. Elegía, sólo de violoncello, por el señor Manuel Pérez, acompañado al piano por el señor Salinas. — IV. Variedades, por el actor cómico, estudiante universitario, Pepe Martínez. — V. Verdi, Romanza (Baile de máscaras), por el barítono Emmanuel Martínez. — VI. Danza clásica, por la señorita Lilette Allister.

INSTITUCIONES DIVERSAS

SOCIEDAD MUTUAL DE COMERCIANTES.—En su última sesión se dió cuenta de la enfermedad del señor director honorario don Amalio Robles. A este respecto se nombró una comisión para que pase a visitar al señor Robles en estos días.

El tesorero, don José Luis Alarcón, analiza en una extensa disertación la labor desarrollada por los actuales empleados, de quienes manifiesta no se había contado con otros que atendieran en tan buena forma el desempeño de sus deberes y concluye formulando indicación para que, en atención a las festividades patrias se acuerde una gratificación a dichos empleados.

Después de un animado debate en el cual participaron varios señores directores, todos los cuales estuvieron de acuerdo en que se gratificara a los empleados, se dió tácitamente por aprobada la indicación del señor Alarcón.

A continuación se pasaron a discutir asuntos de carácter interno, y pasando a la orden del día se dió por aprobada la solicitud de admisión del señor Mónico Yáñez, patrocinado por don Marco Antonio Fuentes.

—Se nos pide de esta institución que las sociedades cuyos nombres hemos dado anteriormente, se sirvan pasar a retirar los diplomas que con motivo del aniversario social se discernieron en Mayo pasado. El local de esta Sociedad está ubicado en la calle de Morandé 845, y las horas de oficina son de 10 a 12 de la mañana y de 2 a 5 de la tarde.

Igualmente se nos pide manifestar que por las fiestas patrias permanecerá cerrada la oficina hasta el Lunes inclusive.

CLUB SOCIAL DE PROVIDENCIA. —Cítase a sesión extraordinaria de directorio, para el próximo Lunes 30 a las 6 y media P. M. en el local de costumbre.

CRONICA POLICIAL

BILLETES FALSIFICADOS. — Sus características. — Se ha lanzado a la circulación una gran partida de billetes falsificados del tipo de cien pesos, cuyas características creemos importante dar a conocer al público para los fines del caso.

Corresponden, o mejor dicho, se han hecho corresponder a la serie A de la emisión del 24 de Junio de 1919, y están impresos en papel de fondo azulado, que es muy parecido al de los legítimos.

La falsificación se ha llevado a efecto, según parece, por el sistema de fotograbado, lo que hace que los dibujos y firmas estén casi iguales a los de los legítimos billetes de cien pesos.

La diferencia que existe entre los legítimos y los falsificados es la de que en éstos, la marca de agua se ha tratado de imitar usando prensa, como lo revela el bajo relieve producido por el cuño al ser presionado, y huella que no existe en los legítimos.

También, mirando contra la luz, la estrella grande de color azul oscuro que encierra el número 100, es apenas visible, cuando en los billetes legítimos está claramente marcada.

El pie de imprenta usado en la parte inferior del centro del billete, es diferente en los falsificados, porque se ha usado un tipo de letra de mayor tamaño.

Por lo que se refiere a la impresión, es defectuosa, especialmente en sus pequeños detalles, lo que los falsificadores han querido subsanar recargando la tinta con preferencia en los fondos oscuros.

EXALTADO. — Pedro Tapia, al ser conducido a la 4.a comisaría por el guardián Segundo Molina, agredió a éste con cuchillo, hiriéndolo gravemente en la mano.

AMAGO. — Ayer se produjo un amago de incendio en la casa habitación de doña Sara Bettancourt, Colón 1457. El fuego fué conjurado sin alcanzarse a dar la alarma.

COSAS DE NIÑOS. — El pequeño Ignacio J. Quezada, de 2 años, se bebió un frasco de agua de cuba, por descuido, siendo enviado a la Asistencia por el temor de que se produjera un envenenamiento.

ASALTO. — Pedro Pablo Osorio fué asaltado en la vía Pública por un desconocido, quien le infirió una herida grave a cuchillo, huyendo sin ser habido.

El herido fué remitido a la Asistencia Pública.

CAIDA CASUAL. — Pe dunate fué conducido a la A cia Pública con una herida en la cabeza, la que se consecuencias de una caída

AMAGO DE INCENDIO. el radio de la 12.a comis produjo un amago de ince la propiedad de doña Zo ra, y con este motivo fue tenidos cinco individuos seles implicados en el hech

HERIDO. — Juan Pedr fué agredido en la vía pú un desconocido, quien una herida grave en el quierdo, razón por la que viado a la Asistencia Pú su curación.

HURTOS Y ROBOS.— garita Salazar le robaron por valor de 150 pesos.

—Don Francisco Pa cuñán, se presentó a la saría, y dió cuenta de domicilio, Bascuñán Gue 2056, penetraron ladro hurtaron especies por va pesos.

—A don Carlos de Santo Domingo 4010, la penetraron a su domicili ron ropa y especies por ochocientos pesos.

—Ladrones penetraron doña Juana Naranjo y especies por valor de 2

APREHENSION DE MINAL.—En el mes de presente año fueron ase las faenas del Puente carabineros Moisés Vill va y Armando Iturrieta.

Por comunicaciones últimamente en la Co General del Cuerpo, se los asesinos fueron Do doval Muñoz y otro suj acompañaba y que mero la estación de Quilquil mero de éstos ha sido a y puesto a disposición juez de Victoria, despu ber sido identificado po primero Francisco V sargento primero Emilio del escuadrón Collipulli.

LABORATORIO CLI

del doctor Leonidas Co

DELICIAS N.o 8

Teléfono 2482

Sección especial de logía.

Preparación de toda auto-vacunas.

BUEN NEGOCIO

Por ausentarme del país, vendo:

Compañía de Alumbrado Eléctrico, Empresa de Teléfonos y Teatro A. Prat, en conjunto o separados.

Todos estos negocios están actualmente en explotación, dando una buena renta. Tomaría también socio por la mitad del valor de las empresas.

Por datos y pormenores dirigirse a:

IVAN FRANULIO.—Propietario, Casilla 39.

Vallenar, 9 de Agosto de 1920. 25 Set

Farmacia Española

REGALA

durante esta semana y la siguiente, a los siguientes precios:

Jabón Flores del Campo, muestra, el pan $	0.90
Jabón Flores del Campo, mediano, el pan .	2.40
Jabón Malvaloca, el pan $ 1.20; 6 panes por	6.80
Jabón X (de tocador), el pan	1.30
Jabón Sales de Archena, el pan	2.00
Jabón Chaplin, el pan 0.90, por 6 panes.	4.40
POLVOS al Agua Colonia la caja grande. .	5.80
Polvos al Agua Colonia, la caja chica. . .	1.80
Polvos Marianela (regalo), la caja.	4.90
Polvos en sobres "Perla", el sobre	0.60
Polvos Belamor, la caja	1.40
Polvos Prácticos chicos, la caja	0.80
Polvos Prácticos grandes, la caja	1.80
Polvos Sozonte, el tarro	1.60
Tónico Oriental para el pelo, el frasco . . .	3.80
Agua Oxigenada Mulf 4 oz. el frasco . . .	1.20
Agua Oxigenada Merk, 300 gr., el frasco .	2.50

REGALA

también por cada compra mayor de $ 1, un tarrito de Talco Mulford

Auhmada 318 - Casilla 3499

A los clientes de provincias mandamos a vuelta de correo sus pedidos

19-S.

EDUCACION

SOCIEDAD TECNICA ESCUELA DE ARTES Y OFICIOS.—Como se anunció en días pasados, hoy tendrá lugar el pic-nick con que los miembros de esta institución celebrarán el advenimiento de la ley de instrucción primaria obligatoria.

Esta fiesta tendrá un carácter netamente familiar y se recomienda a los señores miembros de la sociedad su asistencia.

El servicio de trenes que va hasta Cerro de Navia dejará a los invitados a la puerta de la Quinta donde tendrá lugar la reunión, que consistirá en un almuerzo y once.

LICEO N.o 2 DE VALPARAISO. — Por decreto del Ministerio del ramo, se ha dispuesto la instalación del curso de economía doméstica que funcionaba en el Liceo N.o 2 de Niñas de Valparaíso.

ORFEON CHILENO ISMAEL PARRAGUEZ.—Cítase a reunión para hoy a las 9 A. M. a todos los orfeonistas nuevos y antiguos.

El objeto de esta reunión es dirigirse de donde terminan los carros 19 hasta la Penitenciaría.

Se encarece la asistencia a los señores Von Chrismar, Román, Gutiérrez, Cabrera, Otaiza, White, Carvallo y Torres.

EJERCITO Y ARMADA

COMANDANTE EN JEFE DE LA III DIVISION. —Ha sido nombrado el general don Pedro Morandé Vicuña.

JEFE DEL DEPARTAMENTO DEL PERSONAL. — Ha sido nombrado el general don Arístides Pinto Concha, dejando de estar agregado al Ministerio de Guerra.

COMANDANTE DE LA 4.a BRIGADA DE INFANTERIA. — Ha sido nombrado el teniente coronel don Aurelio Carvallo, dejando la jefatura de la 1.a Sección del Departamento del Personal.

INSPECTOR DE TIRO DE LA III ZONA. — Ha sido nombrado el teniente coronel don Florentino de la Guarda, dejando de estar disponible a las órdenes de la Comandancia de Armas de Santiago.

INTENDENTES MILITARES. — Por decretos del Ministerio de Guerra se ha dispuesto que el Intendente Militar don Rodolfo Aranda, pase en carácter de agregado al Departamento Administrativo, y que el sub-intendente don José María Hurtado, pase a prestar sus servicios como Intendente interino de la 1.a División.

ASCENSO A MAYOR. — Título de mayor en el arma de artillería, se ha expedido a favor del capitán don Roberto Ahumada, quien continuará en comisión en el Japón.

MEDALLA AL MERITO. — Se ha concedido la Medalla al Mérito de primera clase, al Enviado Extraordinario y Ministro Plenipotenciario de la República Argentina don Carlos M. Noel.

TENIENTE 2.o DE RESERVA. —Se ha expedido título de teniente segundo de reserva, a favor del aspirante don Marcos S. Vargas.

CAMBIO DE ARMAS. — Se ha autorizado al teniente segundo de infantería, don Alejandro Herrera Ramírez, para que pueda cambiar de su actual arma a la de artillería, pasando a prestar sus servicios al Regimiento Chorrillos N.o 3.

ESTRELLA POR AÑOS DE SERVICIOS. — Se ha concedido la Estrella de Plata por haber cumplido veinte años de servicios en el Ejército, al contador primero don Alejandro Bernales López.

DESTINACIONES. — Ha sido destinado a prestar sus servicios a la Inspección General de Aviación, el capitán don Armando Cortínez Mujica, dejando de pertenecer a la 1.a Compañía de Aviación.

—El capitán don Juan Contreras, pasará al Regimiento de Infantería Tucapel N.o N.o 11, dejando de pertenecer al regimiento Yungay.

UN LIBRO DE INTERES. — Acaba de darse a la publicidad una interesante obra militar titulada "Estudio Aplicado de los Reglamentos Tácticos", cuyo autor es el oficial de Estado Mayor capitán señor Aníbal González C.

El exámen crítico-militar, de la obra, deja bien en claro que su autor ha sabido desarrollar el tema que se forjó en una forma inteligente y esencialmente práctica.

NOTICIAS ADMINISTRATIVAS

ARCHIVOS JUDICIALES. — El jefe de la sección Manuscritos de la Biblioteca Nacional, don Tomás Thayer Ojeda, ha sido comisionado para que efectúe la traslación de los archivos de la Intendencia de Colchagua y del juzgado de San Fernando, anteriores al año 1900.

AGUA POTABLE DE IQUIQUE. —Para atender a los gastos que demande la inspección técnica de las obras de agua potable de Iquique, se ha destinado la suma de 8,520 pesos.

Asimismo se ha decretado la suma de 120,000 pesos, para atender a los gastos que demande el desembarque y pago de derechos aduaneros de la cañería de fundición destinadas a la construcción de las obras ya indicadas.

COMPAÑIA ESTAÑIFERA. — Se ha autorizado la existencia legal de la Compañía Estañífera Chacaltaya Central.

REPARACION DE CAMINOS. —Se ha destinado la suma de 42 mil pesos para reparar los caminos de la comuna de San Antonio y de la provincia de Curicó.

CONSERVACION DE CAMINOS. —Para reparación y conservación del material destinado para el servicio de caminos se ha destinado la suma de 12,423 pesos.

FERROCARRIL DE IQUIQUE A PINTADOS.—Para diversos gastos de estudio de la estación Colorado, en construcción del ferrocarril de Iquique a Pintados, se ha decretado la suma de 10 mil pesos.

ESCUELA MILITAR.— Instalación de alumbrado eléctrico.— El Ministerio de la Guerra ha comunicado al de Industria que acepta la propuesta presentada por la firma Siemens Schuckert Ltd., para la instalación del servicio de alumbrado eléctrico en la Escuela Militar.

QUININA EN FORMA SUPERIOR NO AFECTA LA CABEZA

Por motivo de su efecto tónico y laxante, el LAXATIVO BROMO QUININA es superior a la Quinina ordinaria. No produce nerviosidad ni malestar en la cabeza. Téngase en cuenta que sólo hay un "Bromo Quinina". La firma de E. W. GROVE en cada cajita.

Para Señoras

"Colle" El Calzado Sin Rival

Conviene, porque no es caro y dura un año de uso continuo el calzado "COLLE AMERICAN", del cual, en lindos modelos, nos llegó un nuevo gran surtido. Del mismo calzado, en rica lona blanca "WICLO", la mejor de las conocidas, recibimos también en diversos modelos.

No compre usted corsé o calzado, sin consultar antes nuestros precios y clases. "LA FLOR DEL DIA", San Antonio 98, esquina de Moneda.

Gran Liquidación

Seguimos liquidando un saldo de corsés finos y varios lotes de calzado de alto precio, a precios de verdadera REALIZACION.

"LA FLOR DEL DIA"

San Antonio, esquina de Moneda

20-S.

FIDEL PEREZ F.

Saluda a su distinguida clientela y le ofrece para memorar dignamente el aniversario patrio:

Frutas	Conservas
Conservas	Amieux Freres
Pavos asados	Queso Roque Fort
Pavos cocidos	Queso Suizo
Gallinas asadas	Fiambres surtidos
Gallinas cocidas	Espárragos; alcachofas

AHUMADA 16

TELEFONO INGLES 1462

NOTA.— Apresúrese a hacer sus pedidos, pues solamente estará abierta hasta las 2 de la tarde los días patrios. Reparto rápido a domicilio, servicio de

La Botica del Indio

FUNDADA EN 1871

Garantiza, en su extenso local propio, la legitimidad de los artículos que vende a los precios más bajos y sin competencia en plaza.

OFRECE HOY:

Loción Le Fevre, cura radicalmente la caspa	$ 2.80	Vignol, para lavar ropa	
Alumbre para la barba, rollo	1.00	Jabón de Reuter	
Pasta dentífrica Pebeco	1.90	Jabón Fresia	
Polvos Iris blanco, Roger y Gallet	4.40	Polvos Anthea R. y G.	
		Plantillas eléctricas, par	
		Pasta dentífrica Eutinol	

Recibió inmenso surtido de la acreditada Perfumería Wolff & Sohn (Alemania).

Esta Botica no tiene Sucursal en Chile

LA VENTANA MISTERIOSA

Concurso del Aceite "SASSO"

En el concurso efectuado ayer ante el Notario don MARIANO MELO EGAÑA, salieron favorecidas las siguientes personas:

ALMACEN IQUIQUE.— De don Jorge Fernández del Río, Estado 85.

$ 100, Primer Premio: don Santiago Castellini, Plazuela M. Rodríguez 2139; y doña Orfilia Bonafé, calle Infante N.o 180

$ 50, aproximaciones: don Luis Lazcano, Infante N.o 180.

ALMACEN "TRICOLOR".— De los señores Mladeneo Hnos., San Diego N.o 796.

$ 100, Primer Premio: doña Filomena Suar, calle San Carlos N.o 730.

$ 50, aproximación: don Policarpo Alvarado.

CASA "LIGURE".— De los señores Moletto Hnos., Catedral N.o 2202.

$ 100, Primer Premio: don Benito B. Alonso, calle San Diego N.o 1185.

$ 50, aproximación: don Mariano Egaña, calle Bulnes N.o 715.

ALMACEN "LA PALOMA".— De don Juan Caviglia, Independencia N.o 594.

$ 100, Primer Premio: don Manuel Ramírez, calle Curicó N.o 8.

Aproximación: don José Manuel Morales, Pasaje Hortensia, calle Martínez de Rozas.

Los favorecidos pueden pasar a retirar sus premios a la oficina del AGENTE EN SANTIAGO

Señor DANTE PANELLI

HUERFANOS 781, OFICINA 18

WESTINGHOUSE ELECTRIC

WESTINGHOUSE

Ampolletas

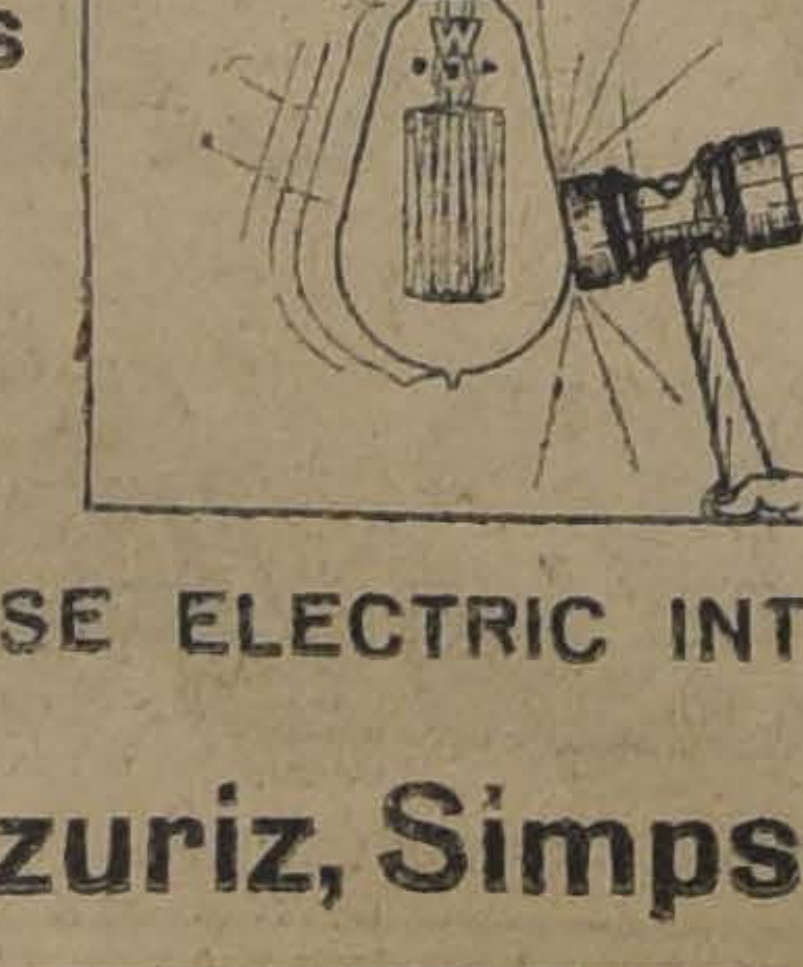

de todos tamaños

WESTINGHOUSE ELECTRIC INTERNATIONAL Co.

Unicos Agentes: en Chile: Errázuriz, Simpson & Co. Bandera 262 SANTIAGO

EL 4.o CAMPEONATO SURAMERICANO DE FOOTBALL

La tercera contienda del gran torneo

Uruguayos y brasileros se medirán en la tarde de hoy

Los virtuosos del deporte aguardaban con verdadera impaciencia una de las contiendas más formidables del 4.o Campeonato, la que tendrá por escenario la cancha del Valparaíso Sporting Club, en la tarde de hoy y por actores a los elencos de Brasil y Urugauy, dos rivales realmente temibles por la poderosa fuerza que representan en el conjunto de los países suramericanos que cultivan el football en forma más intensa.

Detentores ambos del honroso título que en concursos memorables les dió la posesión de la Copa "América", emblema de pujanza y justo orgullo de los pueblos que la conquistan, llegan hasta la arena deportiva nacional precedidos de las simpatías que despiertan entre nosotros las nacionalidades que colaboran con la nuestra en nobles propósitos de confraternidad internacional, forjados en porfiadas y caballerescas lides de predominio muscular.

Los antecedentes con que Brasil y Uruguay concurren a este certamen se han visto confirmados plenamente con la brillante actuación que tuvieron el Sábado y Domingo últimos en sus partidas con Chile y con Argentina respectivamente.

No sería, pues, de extrañarse, si esta tarde se les ve empeñados en una lucha tan tenaz como la que sostuvieron el año último en el campo de juegos del Club Fluminense, ante millares de espectadores que apasionados por el empuje de los dignos adversarios, después de un hermoso empate a dos tantos, los premiaron con una ovación sin precedentes.

Semejantes contendores tenían entonces que destacarse sin ceder una pulgada de terreno. Siguieron así disputando palmo a palmo el codiciado trofeo hasta llegar al cómputo final, ocupando iguales posiciones, sin tener el uno sobre el otro un solo punto de ventaja.

JUGADORES QUE INTERVENDRAN EN LA CONTIENDA DE HOY EN DEFENSA DE LOS COLORES BRASILEROS

Ni siquiera en el lance de la definición conocieran la fatiga. Tanto empeño y ciencia puso Uruguay en su anhelo de mantener el título de Campeón del Continente como Brasil en conquistarlo, que el tiempo reglamento no bastó para dirimir supremacías y hubo entonces de prolongarse en treinta minutos aquella justa inolvidable. Freidereinch, cuyo nombre resonó por todos los Estados del Brasil, marcó en este último período el único tanto del día, el que ungió Campeón del Football Suramericano a aquel país amigo.

Tren excursionista

La Dirección de los Ferrocarriles nos comunica en forma oficial que el tren excursionista de hoy, con carros de primera, segunda y tercera clase y con un 20 por ciento de rebaja, partirá de la Estación Mapocho a las 7 A. M., para llegar a Viña a las 10.45 A. M. El regreso lo hará desde Barón, a las 8.20 P. M.

Los equipos

Ante el árbitro oficial de la delegación argentina señor Carlos Fanta, quien procederá, asesorado de los guardalíneas A. Diez, argentino y Luis Roatti, chileno, los cuadros tomarán la siguiente colocación:

URUGUAY

Lagnesse
Fogliano, Urdinarán
Ruotta, Zibechi, Ravera
Somma, Villar, Piendibeni, Romano, Cámpolo
O
Alvariza, Junqueira, Castelhano, Carlos, Constantino
Rodrigo, Sisson (cap.), Fortes
De María, Netto
Kuntz

BRASIL

La contienda se iniciará a las 3 P. M.

Los torneos anteriores

Como dato ilustrativo damos a continuación una reseña de los torneos anteriores en que han intervenido los competidores de hoy.

PRIMER CAMPEONATO SUR-AMERICANO

Uruguayos (2) v. Brasileños (1)

El Domingo 12 de Julio de 1916 se realizó en Buenos Aires, en la cancha que posee en Palermo el Club de Gimnasia y Esgrima, el encuentro entre los equipos representativos de los países que dejamos anotados.

A las órdenes, del árbitro chileno señor Carlos Fanta, los cuadros tomaron la siguiente colocación:

URUGUAY

Saporitti
Varela, Foglino
Pacheco, Delgado, Vauzino
Somma, Tognola, Piendibeni, Gradín, Romano
O
Arnaldo, Sodio, Freidereinch, Alencar, Meneses
Almeida, Pullen, Lagrecca
Peerari, Nery
Amaral

BRASIL

Los brasileños se encargan de llevar el primer ataque, el que es rechazado por Pacheco. Tomada la pelota por Gradín, éste combina con Somma, encargándose Nery de anular la situación apremiante. En un nuevo avance de los orientales, Piendibene cede el balón a Gradín, quien, desde lejos tiró con fuerza, pero Amaral interviene con éxito. Una serie de buenas combinaciones de los brasileños dió a éstos el primer goal a los 8 minutos de juego. Freidereinch recibió un pase, esquivó a cuanto contrario le salió al paso y sólo ante la valla uruguaya, lanzó un fuerte tiro, penetrando la pelota por un costado del arco.

A los 16 minutos, Pereira en una colisión con Piendibeni debió abandonar el field seriamente lastimado. Lagrecca pasó a jugar de back y Freidereinch, el mejor forward, tuvo que integrar la línea media. Con estas modificaciones varió totalmente el carácter del match.

Reiniciado el juego, los uruguayos consiguieron un corner, lo tomó Pacheco y el tiro final de Gradín fué rechazado por Pullen.

Los uruguayos monopolizaron la ofensiva, ya que el cuadro brasileño reducido a 10 hombres se concretó a una defensa cerrada que alternó con escapadas sin provecho. Sin embargo, hasta finalizar el primer período los uruguayos no consiguieron alternar el score.

La segunda parte fué de un completo dominio de los uruguayos, que afianzados más, obligaron a una ruda labor a los brasileños.

LOS MIEMBROS DEL CONGRESO SUR-AMERICANO DE FOOTBALL

Concentrado el juego en el arco brasileño, se pensó que la caída era inminente. Sin embargo, a los 10 minutos el cuadro reacciona y se coloca en el ataque.

El goal del empate se produjo a los 15 minutos. Somma hizo un tiro bajo y Nery concedió corner. Servido por Pacheco, la pelota cayó frente al arco y Gradín la alojó en la red.

La valla brasileña pasó por momentos muy difíciles que Amaral y Freidereinch conjuraron. A los 32 minutos, Piendibeni dirigió un tiro largo que Amaral rechazó, pero como la pelota cayese a poca distancia del arco, Tognola repitió el tiro, señalando el segundo y último tanto paar su bando.

El momento más emocionante que siguió a esta jugada fué un avance de los delanteros brasileños, quienes llegaron hasta el arco uruguayo. Pareció que el empate se renovaría pero el tiro de Alencar fué detenido por Saporitti.

Con los brasileños en el ataque finalizó el encuentro.

SEGUNDO CAMPEONATO SUR-AMERICANO

Uruguayos (4) v. brasileños (0)

El 14 de Octubre de 1917, en Montevideo, ante el árbitro argentino señor Germán Guassone, toman colocación los siguientes cuadros:

URUGUAY.

Soporiti
Varela, Foglino
Pacheco, Rodríguez, Vanzino
H. Scarones, Romano, C. Scarone
Pérez Somma
O
Silveira Izzo
Díaz, Barburry, Nunes
Paula Ramos, Lagrecca, Picaglia
Netto, Vidal
Amaral

BRASIL.

Ganadores del sorteo los uruguayos juegan con viento fuerte a favor y sol en contra.

Inician el juego los brasileños, estacionándose el juego en el centro del field.

Los brasileños llevaron el primer avance serio por intermedio de Izzo y Nunes, que Foglino anula.

Un pase de Vanzino a Somma permite a éste emprender un veloz corrida; su centro es tomado por C. Scarone, que cabeceó con fuerza, pegando la pelota en el travesaño y volviendo ésta al field, es recibida por H. Scarone quien, de un fuerte tiro marca el primer tanto para su equipo.

Vuelven los uruguayos al ataque y el juego se estaciona en el campo brasileño donde Lagrecca y Netto se destacan.

Van jugados 23 minutos, C. Scarone y Somma en excelente estilo llegan próximo al arco brasileño. Al intervenir Netto, la pelota es entregada a Romano, delantero que se anota el segundo tanto del día.

Los brasileños reaccionan, presionando la defensa uruguaya en la que se destacan Varela, Pacheco y Vanzino, se desempeña correctamente Barbury shotea con fuerza salvando Saporiti a costa de un corner que Foglio alejó.

A los 38 minutos Paula Ramos, después de una colisión con Pérez, es retirado del field quedando reducido el equipo brasileño a 10 hombres hasta la terminación del match. Una escapada de Silveira es anulada por Foglino, a costa deun córner que Varela rechazó.

El segundo half-time lo inicia Romano con pase a H. Scarone que Lagrecca intercepta y se lo cede a Nunes, quien intenta un avance que Varela anula.

Un pase de H. Scarone permite a Pérez probar a Amaral, con un shot potente, que el arquero brasileño detiene.

De inmediato los brasileños atacan. Izzo despide un violento shot que Saporiti detuvo en el suelo, cayendo la pelota a los pies de Barbury que shoteó, pero Saporiti le arrebató la pelota con las manos y entonces costóle un corner, que ejecutado por dos veces consecutivas, el guardián uruguayo pudo alejar.

A los 32 minutos, Romano en una de sus clásicas cortadas, acercóse hasta el arco brasileño y ya frente a él, venció a Amaral por tercera vez.

Ante este contraste los brasileños no se desaniman. Nunes en veloz carrera se dirige al arco. Sólo frente a Saporiti el goal parece inevitable, pero Foglino se le atravesó, arrebatándole la pelota en forma magistral.

Habían transcurrido 43 minutos de juego, cuando C. Scarone desde regular distancia, despidió un potente shot con muy buena dirección que rebotando en el pie de Netto fué a anidarse en la red, para decretar la cuarta y última caída de la valla brasileña.

Un minuto después y estando en la ofensiva el quinteto brasileño finalizó el partido.

TERCER CAMPEONATO SUR-AMERICANO

Brasil (2) v. Uruguay (2)

El 26 de Mayo del año último, ante el árbitro inglés señor R. Todd, se presentaron al Estadio que posee en Río de Janeiro el Fluminense F. C., los siguientes equipos:

Brasileños. — Marcos; Píndaro y Blanco; Sergio, Amílcar y Fortes; Millón, Neco, Freidereinch, Heitor y Arnaldo.

Uruguayos. — Saporiti; Foglino y Varela; Naguil, Zibecchi y Vanzino; Pérez, H. Scarone, C. Scarone, Gradín y Maran.

Ganadores del sorteo, los uruguayos, la salida correspondió a los brasileños; bien pronto el quinteto atacó a fondo sin resultado. Por foul de Varela a Sergio en un nuevo avance brasileño, Freidereinch perdió una excelente oportunidad, pues su tiro final resultó alto.

Vuelta la pelota al campo brasileño, Gradín logró escapar solo y desde lejos, con un tiro esquinado, señaló el primer goal para su bando.

Poco más tarde, C. Scarone, al recibir un pase de Maran, merced a un golpe de cabeza, señaló el segundo goal.

El quinteto brasileño se mostró luego en la ofensiva, y Saporitti se vió precisado a intervenir varias veces.

En un ataque brasileño, Foglino detuvo en mala forma a Arnaldo, y el puntapie libre originó un entrevero frente a la valla uruguaya, al que puso fin Neco, quien, con un tiro cruzado, batió a Saporitti.

Un avance de los uruguayos fracasó por hands de Gradín. El puntapie libre fué aprovechado por los brasileños para avanzar, interviniendo Saporitti ante un fuerte shot de Freidereinch.

Más tarde, por hands de Maran, Amílcar dirigió el puntapié libre, que aprovechó Arnaldo para señalar un goal, que el fereree anuló por considerar off-side la posición de Arnaldo. Poco después terminó el primer período.

Al reiniciarse el juego, los brasileños atacaron con bríos. Saporitti se luce al atajar un tiro de Heitor y otro de Millón.

El franco dominio de los brasileños fué bien visible, y ante el apremio, Foglino tocó la pelota con la mano cerca del área penal, y el tiro de Arnaldo resultó desviado.

En un rechazo de Saporitti, volvió la pelota al centro del field, desde allí Píndaro, merced a un largo tiro, la envió hacia el arco uruguayo, circunstancia que aprovechó Neco para marcar el tanto del empate.

En seguida, el quinteto uruguayo encabezó un avance, y Gradín envió un recio tiro que Marcos detuvo. Pérez entró en posesión de la pelota, enviando un fuerte tiro estando el arco desguarnecido, y cuando el goal parecía inevitable, Blanco se arrojó al suelo y con un golpe de cabeza alejó la pelota.

Hasta el final del match, los brasileños dominaron a los uruguayos, y si de ello no sacaron ventaja, fué debido a la magnífica actuación de Saporitti.

Con el resultado de esta contienda, se produjo un empate en el cómputo final

En efecto, uruguayos y brasileños finalizaron el campeonato con cinco puntos cada uno.

La brega de desempate fué fijada para el 29 de Mayo, ante el árbitro argentino señor Juan Barberá, no produciéndose cuenta durante el tiempo reglamentario. Por este motivo hubo de efectuarse un complementario de 30 minutos, dividido en dos períodos de 15 minutos cada uno.

Freidereinch se anotó, durante este complementario, el único tanto del día, punto que dió el triunfo y el título de campeón al cuadro brasileño.

EL EQUIPO URUGUAYO QUE JUGARA EN LA CONTIENDA DE HOY

Comentarios de "La Nación" de Buenos Aires sobre el encuentro Chile-Brasil.

La cancha donde se jugó el primer match por el campeonato suramericano está situada en el amplio campo de deportes del Sporting Club de Valparaíso, que es uno de los mejores de Sur-América. Tiene el aspecto de nuestro hipódromo, conteniendo en su interior toda clase de canchas, desde las de foot-ball, tennis y golf, hasta la pista para las carreras de caballos. La embellece la vista de los cerros que la circundan y el trabajo bien ejecutado del Directorio de esta Sociedad.

Una cantidad extraordinaria de público acudió a presenciar el match, volcándose de los trenes locales de Santiago y de los innumerables coches y automóviles. A la hora de comenzar el match todas las tribunas se hallaban totalmente repletas de aficionados, que llegaron desde mucho antes de iniciarse el encuentro.

El match de hoy era esperado con verdadera impaciencia por el pueblo chileno, y por las delegaciones que deben intervenir en el campeonato, porque se estimaba que el progreso de los jugadores locales, evidenciado en el último campeonato, habría de motivar más de una sorpresa; por eso, cuando los equipos aparecieron en el field y los peloteos preliminares fueron señalando la potencia de los tiros de los distintos jugadores y su agilidad demostrativa de un excelente estado de preparación, el público se acomodó mejor en sus asientos y esperó la salida inicial, que se saludó con una nueva expresión de júbilo.

Es que iba a comenzar el campeonato suramericano, es decir, para los aficionados y dirigentes de este pueblo, llegaba la ocasión buscada de saber hasta dónde habían sido productivos los ingentes sacrificios realizados para el foot-ball chileno. Puede afirmarse categóricamente que el match ha dado la medida que se esperaba, porque si el score es la resultante de una jugada lamentable, la actuación del equipo chileno ha servido para ratificar los juicios optimistas. Pero cabe afirmar que no nos hemos encontrado frente a un gran match. No podrían ofrecerlos los teams actuantes, por la diferencia fundamental de estilo, variada al punto que el foot-ball del uno daba la impresión del sport clásico, limpio, ajustado, movido y elegante y el del otro, tenía mucho de rudimentario, aún cuando el entrenamiento, el amor propio y el entusiasmo, hubiesen sido sus mejores coeficientes. Si no presenciamos un gran match, por lo menos, puede decirse que el juego al no declinar un solo instante en su vivacidad y energía, permitió mantener en todo tiempo latente el entusiasmo colectivo. Influyó más todavía la esperanza incesantemente renovada del empate, que no se produjo por la magistral actuación del guarda-valla brasileño. Dentro de lo que estamos acostumbrados a ver en matches internacionales, sin duda alguna, el de hoy estuvo a la altura de los demás, especialmente de los disputados en los últimos tiempos. Cuando la derrota se produjo ya definitiva por la expiración del tiempo reglamentario, el público abandonó silencioso las graderías profundamente decepcionado. El cuadro chileno había perdido injustamente el match y la primera y más afianzada esperanza quedaba disipada; pero a mi juicio, el pesimismo es exagerado, porque el team chileno que fué superior en potencia al rival, ha establecido lo único que cabe señalar en estos lances: su progreso y su superioridad

Decía que el juego todavía es un tanto primitivo. El cuadro combina, ataca, corre, golpea reciamente, es activo y veloz pero le falta inteligencia, viveza, perspicacia y allá donde una habilidad le opone una valla, no busca otra habilidad para salvarla sino que emplea su fuerza. Por eso, el match tuvo su nota incómoda en la recia acción de los hombres, que no se debe a su mala voluntad, sino a la falta de conocimientos. Pero si llega a obtener más adelante esos conocimientos, es seguro que su posición en los campeonatos ha de ser destacada.

Los dirigentes y aficionados no han podido exigir más de lo que han obtenido y si la victoria material debió corresponderles, les ha quedado siempre la seguridad del progreso que es más efectivo y permanente. Si la línea media hubiese actuado mejor, el partido habría cambiado en substancia; pero concretados los halves de los costados a cuidar a los insiders, permitiendo a los wingers brasileños abrirse y jugar con bastante libertad, al punto de que el goal se produjo por la acción de Albariza, winger izquierdo. Lo mejor del cuadro chileno fué la línea delantera, que no cejó un solo instante en su acción avasalladora, llevada por hombres fuertes, quinteto ligero y combinador y que en cada avance puso en peligro la defensa brasileña. Todos sus hombres rayaron a igual altura pero no tiraron al arco como habrían debido hacerlo, habiendo descuidado con harta frecuencia al winger derecho. Como decía, la línea media fué deficiente, pero la defensa tuvo en Guerrero y Poirier dos columnas de primer orden.

No dejó el cuadro brasileño la impresión brillante de las veces que jugó en esa capital. No podía dejarla, porque lo mejor del foot-ball de ese país vive alejado de la Confederación, pero ofreció, de todas maneras, la característica del juego inteligente, que ya se le conoce, con la soltura y elegancia que han permitido caracterizar al foot-ball de ese país como el mejor de los americanos. El conjunto, a pesar de todo, estuvo desconcertado, especialmente en los comienzos, dada la violencia usada por el team local, pero a medida que fué afirmándose se defendió mejor y llevó ataques peligrosos por las dos alas. Había una considerable diferencia de peso entre ambos teams y como ella fuera ampliamente aprovechada por el cuadro local el team brasileño debió hacer juego decidido en la defensa y de sorpresa en el ataque.

Se consagró como una figura de relieve extraordinario el guardavalla Kuntz que actuó en una forma sencillamente magistral. A él se debe que su cuadro no haya caído derrotado ampliamente, salvando en situaciones que parecía definitivamente vencido.

El centro half-back que comenzara jugando un tanto desorientado, se afianzó luego y llegó a destacarse con relieves propios, lo mismo que Martins, que fué una figura sobresaliente en la defensa. El winger derecho Constantino jugó un gran partido, actuando los demás jugadores a un mismo nivel, sin que su actuación merezca todavía un comentario definitivo. Frente al resultado del match, cabe una pregunta. ¿Quién será el ganador del campeonato?

Y la contestación es más dudosa que nunca. El cuadro chileno va a ofrecer sorpresas serias a poco que sus rivales se descuiden y entonces podrá ocurrir una variación substancial en los resultados.

Don Arturo
CIGARRILLOS
Por su fragancia, calidad y precios, no tienen rivales.
14 cigarrillos tabaco habano extra, 70 centavos cajetilla. Guarde Ud. la cajetilla usada, que vale 5 centavos.
Huérfanos 927.— Teléf.
Ingl. 3929
30-Set.

AGUARRAS "TREBOLITO"
s un producto nacional, sustituto del artículo importado al cual reemplaza entajosamente, siendo de precio mucho más bajo. Solicítense muestras. Se dan descuentos a comerciantes y mercerías.
AGENTES EXCLUSIVOS
SCRIVEN Hnos. (Chile) Ltd.
SANTIAGO — VALPARAISO
Agentes para las provincias de Valdivia, Llanquihue y Chiloé:
Saelzer & Schwarzenberg - Valdivia
24-Set.

Pensión con pieza desde $ 90,
Recibo pasajeros de provincias. Precios módicos.
DELICIAS NUM. 2832

Los Cigarrillos Avilés
Son insuperables por su exquisita calidad. Se encuentran en todas las principales cigarrerías. Ventas al por mayor.
Sucesión ARTURO RENARD
BANDERA 267
25-S.

Administrador
Con experiencia en trabajos de minas se necesita para que tome a su cargo la dirección de un importante establecimiento minero en activa producción.
Dirigirse por escrito a Duncan, Fox. y Cía., Santiago, hasta el 1.o de Octubre próximo, acompañando certificados de competencia e indicando su estado y edad.
20-S.

GINGER ALE
NOBIS
SECO
Y SIN ALCOHOL
AGENTES GENS. WEIR, SCOTT y Cía.
Pídalo en todos los Bares, Clubs, Cantinas etc.

HACE 110 ANOS

El pueblo chileno recibía sus prendas de manos extranjeras. Hoy con orgullo la mano del obrero chileno reemplaza con ventaja de economía y perfección el artículo importado: : : : : : : : :

QUIERE UD. LA PRUEBA

Nuestro Calzado es el más claro testimonio del progreso de Chile hasta estos días

LA SUD-AMERICA - Delicias 2655 esquina Sotomayor

Oficinas

Arriéndanse espléndidas oficinas en Agustinas 1148. Tratar en el mismo local: Compañía de Seguros y Ahorros

'América Unida'

18-S.

SAL

de Costa, desde 25 sacos, doy a $ 10, puesto Desvío Gandarillas.

SAN DIEGO 1160
o SAN PABLO 3160

OCASION PARA DENTISTAS

Véndese por fallecimiento estudio bien instalado en Curicó con la mejor clientela de dicha plaza.

Dirigirse:
Marta O. v. de Maturana
CURICO. — Calle Merced N.o 250

1258-19-S.

CORIZA
RINITIS, SINUSITIS
y todas las **Afecciones**
de la **NARIZ** y de la **LARINGE**
se curan con la pomada en tubo

RHINODOL

de **F. MOULIN**, Farmac.ᵉⁿ Superior
2, Rue Léon Cogniet, PARIS

Agente en SANTIAGO: Alberto LOUSTALOT
Calle Nueva York 71, Casilla 2196

En Los Leones

Avenida Providencia, tengo encargo de vender bonita casaquinta. Cómoda y extensa. Está rodeada de jardines y tiene 2,700 metros de terreno, todo plantado. Carros N.o 27 a la puerta. Precio: $ 65,000

CARLOS FRONTAURA
Banco Popular

18-Set.

NOVELAS EN FRANCES

De Bourget, Bordeaux, Ardel, France, Coulevain, Loti, Tynaire, Chantepleure, Iver, Vogue, Baudelaire, Farrere, Barbusse, etc., et., y las **Bibliotecas Populares Ilustradas:**

MODERN BIBLIOTHEQUE.
NOUVELLE COLLECTION.
MODERN THEATRE.

Gran surtido acaba de recibir la

Librería Tornero
AHUMADA - 355

18-S.

CEMENTO

blanco y gris "Edison" legítimo vende

CASTRO 78

19-S.

Motor a Vapor

de 120 a 150 H. P., necesitamos comprar, de preferencia, marca WOLF o LANZ. También tendríamos interés por caldero solo.

CHORIBIT HNOS. - CASILLA 75 - CHILLAN

18-S.

TATTERSALL

La Feria del **LUNES 20** tendrá lugar como de costumbre: : : :

EL GERENTE.

20-S.

El único Aguarrás puro, genuino y garantizado, es el

Aguarras PREMIER

(Latas litografiadas)

En venta en todas las Mercerías y Almacenes de Pintura

Después del primer ensayo exigirá siempre la marca "PREMIER".

Los pintores que usan aguarrás "PREMIER" inspiran confianza con su trabajo.

GILLICAN CHIPLEY CO. Inc.
NUEVA ORLEANS. — EE. UU. DE N. A.

Señorita: Si desea un perfume delicado, pida
Agua Colonia Ideal
Exija nuestra marca en todas las Boticas
Laboratorio Chile — Santiago

"DESINFECTANTES PUROS Y COMERCIALES"

Cloruro de Cal inglés, en barriles y paquetes.
Formalina pura o Formaldehide.
Acido Piroleñoso.
Acido Fénico cristal puro, frasco 1|2 kl.
Creolina, Lisol, Lisoformo.
Sulfato de Cobre y Hierro, etc.

Ofrecen: ARESTIZABAL y Cía.
VALPARAISO

Víctor Manuel Arce E.

AGENTE OFICIAL AUTORIZADO DE LA COMPAÑIA INTERNACIONAL DE SEGUROS GENERALES

LA MUNDIAL

Capital: $ 2.000,000.00

INCENDIOS — VIDA — ACCIDENTES — LUCRO CESANTE
RIESGOS MARITIMOS

TELEFONO 2818
CASILLA 1069

Dirección Telegráfica
"VIRAGE"

CALLE SAN ANTONIO 447

PEELE

MADRID

La Mejor Perfumería del Mundo

Proveedores de las Reales Casas de España e Inglaterra
EXITO SIN IGUAL EN LA ARISTOCRACIA CHILENA

Preparados para el cutis

LOTION higiene del cutis, frasco pequeño, c|u.	$ 12.00
LOTION, higiene del cutis, frasco grande, c|u.	$ 18.00
LOTION, higiene del cutis, María Guerrero, frasco muy grande, c|u.	$ 35.00

Hermosura del cutis

"LOTION" para ambos sexos.— Automasaje líquido. — Higiene del cutis.

El "Laboratorio Municipal de Higiene", de Madrid, certifica lo siguiente:

"Dedúcese de los datos obtenidos, que la "LOTION PEELE" para la conservación del cutis, no contiene ninguna substancia mineral ni orgánica capaz de producir perjuicio a la salud, siendo, por tanto, de uso inofensivo".

"Lotion Peele" tiene fama universal, por ser el UNICO preparado **verdad** que **hermosea y rejuvenece** el cutis, de manera natural. —SIN PINTARLO, — quitando por completo todos sus defectos, sean **arrugas, pecas, manchas, erupciones, granos, barros, espinillas, paño de embarazo, hoyos de viruela** o cuantas impurezas tenga.

"Lotion Peele" no tiene por objeto dar al cutis un blanqueo artificial, sino una **blancura permanente**, ideal, y **conservar el cutis hermoso y joven hasta la más avanzada edad.**

Para la HIGIENE, la **"Lotion Peele" es incomparable**, porque limpia los poros y protege contra el sol y el aire, siendo, por consiguiente, su uso, indispensable durante el **veraneo en el campo y en las playas.**

MODO DE USAR

Por la mañana, después de haberse lavado con agua tibia, mojen una bolita de algodón en rama en la LOTION, y frótense cara y cuello con la misma. Después, con una nueva bolita de algodón en rama, vuélvanse a frotar otra vez cara y cuello, pero esta vez en forma de masaje, es decir, en la siguiente:

Mejillas: desde la nariz a los lados.

Nariz: desde arriba a abajo.

Ojos: (cerrándolos), desde la nariz a los lados. La LOTION es inofensiva a la vista.

Frente: desde el centro a los lados.

Barba: del centro a los lados.

Orejas: (detrás de ellas), de arriba a abajo.

Cuello: de arriba abajo.

Después de esta especie de masaje, pásese la mano seca varias veces en la misma dirección (como anteriormente con la bolita), para que la LOTION penetre bien en la epidermis: después deben ponerse los POLVOS "PEELE", fabricados especialmente para completar la obra de la LOTION, cuyos efectos serían destruidos por otros polvos conteniendo sustancias minerales, tan peligrosas para la epidermis.

Donde haya **manchas y arrugas**, hay que frotar con más insistencia, mojando la bolita en la LOTION lo menos **TRES** veces.

Este tratamiento de la mañana debe repetirse antes de acostarse y durante el día cuantas veces sea posible, y especialmente después del paseo a pie, en coche o automóvil, para limpiar los poros del polvo penetrado en ellos, sin que haya necesidad en estos casos de lavarse antes con agua tibia y de hacerse masaje.

Aviso. — Si al usar la "LOTION PEELE" se sintiese algún escozor, no hay nada que temer; es a consecuencia de la pequeña cantidad de alcohol que contiene esta LOTION para que no se alteren las sustancias de que está compuesta.

Advertencia importante: Antes de usar la LOTION se debe agitar siempre bien el frasco.

Desconfíen de la autenticidad de la "LOTION PEELE" cuando se ofrezcan los frascos de la misma a precios más baratos que los fijados, y se ruega inutilicen los frascos vacíos de la "LOTION PEELE", que la CASA PEELE no compra.

Lociones, Cremas, Polvos, Pasta, Coloretes, Tinturas, Depilatorio, Elixires, Esencias, Colonias, Jabones, Etc.

DE VENTA EN SANTIAGO:

LA RIOJANA, calle ESTADO 64.—Botica Central, Estado 349, al lado de Gath & Chaves.—Botica Sto. Domingo.—Le Trosseau, Sto. Domingo 963.—VALPARAISO: Eduardo Bustos, Condell 395.—VIÑA DEL MAR: Antonio García, Plaza Vergara 221.—LOS ANDES: Villar Hnos. y Cía.—SAN FELIPE: Cándido Pérez.—TEMUCO: Picasso Hnos.—LAUTARO: Francisco Faesche e hijo y donde el importador exclusivo para Chile y Bolivia:

JUAN MESQUIDA MERCÉ
BANDERA 612 - TELEFONO INGLES 818 - CASILLA 2257 - SANTIAGO

COLIRIO

— DEL —

Padre Constan

El mejor específico todas las afecciones de vista.

Dirigirse a

VICTOR ROSTAG

Unico agente para América.

VALPARAISO
Casilla 126

DE VENTA EN TODAS LAS PRINCIPALES DROGU Y BOTICAS.

Sociedades Anónima

Sociedad Explotadora de Tierra del Fuego

DIVIDENDOS 51.o

Desde el Lunes 13 del presente se pagará el dividendo final de 6 chelines por acción, acordado en la asamblea general ordinaria de accionistas.

El pago, en moneda corriente, a los que no pidieron letras sobre Londres, se hará a razón de $ 6 por acción, lo que corresponde al cambio de 12d. fijado el día 6 de Setiembre, en conformidad al aviso anterior. —Valparaíso, 9 de Setiembre de 1920.

El Director-Gerente.

Oficina de la Agencia de la Sociedad en Santiago

MONEDA N.o 1109

25-Set.

Compañía de Salit de Antof

DIVIDENDO N.o 1

En conformidad a lo el Consejo Directivo, se los señores accionistas do de

$ 5 POR ACCI

que se pagará por el Ban le en Valparaíso y Santi el 4 de Octubre próxim

El Registro de Accio manecerá cerrado desde actual hasta el 4 de Octu mo, ambas fechas inclusive.

Valparaíso, 10 de Setiem 1920.

CARLOS DEL CAMP
Gerente.

Nota. — A los señores que deseen modificar su para los efectos del cobr ruega dar aviso a la Comp tes del 1.o de Octubre.

Compañía Salitrera "Los Don

En conformidad al Art. 4.o de los Estatutos de esta Com se cita a los señores Accionistas para que desde el 21 de Setiem 2 de Octubre próximos paguen en la Oficina del Banco Anglo Su ricano, de Valparaíso la segunda cuota de 10 chelines por acció los intereses de 8 por ciento anual devengados desde el 1.o de último.

Los señores Accionistas, al efectuar el pago, deberán entr título provisional del 50 por ciento y recibirán en cambio el finitivo por sus acciones totalmente pagadas.

El día 13 de Setiembre quedará cerrado definitivamente el Re de Acciones del 50 por ciento.

Valparaíso, 21 de Agosto de 1920.

EL CONSE

"LA VALPARAISO"

COMPAÑIA DE SEGUROS CONTRA INCENDIOS, RIESG MARITIMOS, ETC.

COCHRANE N.o 879

VALPARAISO

Capital Subscripto. . . . $ 2.000,000.0
Capital Pagado. . . . 1.250,000.0

Banqueros Banco A. Edwards & Co

CONSEJO DIRECTIVO

Presidente:
Don JORGE ETCHEGARAY

Vice-Presidente
Don FCO. R. SAMPAIO

CONSEJEROS

Don MAX FONTAINE
Don MANUEL OSSA L.
Don JOSE M. RIOS ARIAS
Don EDUARDO DEVES
Don ARTURO GARCIA

GERENTE
Don RICARDO SWETT O.

Agentes Generales en Santiago:

JORGE PHILLIPS Y Cía.
AGUSTINAS 1120

Agencias en todas las principales ciudades de la Re pública.

TURF

CLUB HIPICO

LAS CARRERAS DE LA TARDE DE AYER

Ante una entusiasta y numerosa concurrencia, se verificó la reunión extraordinaria de ayer en nuestro principal hipódromo. La cátedra anduvo poco afortunada, pues, triunfaron varios competidores poco cotizados.

Se inició la fiesta hípica, con el triunfo de Coronis en los 1,100 metros del Premio Adhesiva.

Dada la señal picó al frente Declaración con Tancredo, los demás escalonados a corta distancia. Una vez en la recta, Coronis y Urbs atropellaron por el lado interior, consiguiendo por fin imponerse en el puesto de honor Coronis. Segundo remató Urbs, delante de Lady Kendal, que avanzó en los tramos finales. Cuarto Golden Glass. Tiempo: 1.08.

Rasputín, abandonó la categoría de perdedor en los 1,100 metros del Premio Bética, que se disputaron a continuación.

Alzadas las cintas, puntearon alternándose a cortos trechos, Kalmuco, Eton, Oracle y Virgilio, los restantes como las circunstancias se los permitía. Desembocados en la tierra derecha, Rasputín se deslizó por los palos a la vez que Kalmuco avanzaba por el centro de la pista, acompañado de Virgilio. En el poste de distancia, se destacó Rasputín, viéndose sólo atacar con bríos a Kalmuco, que remató segundo. Tercero llegó Cila, precediendo a Virgilio. Tiempo: 1.08 2|5.

En la tercera prueba del programa, Premio Celosía, sobre una milla, se adjudicó His Lordship los tres mil de recompensa al vencedor.

Tan pronto fué ordenado el movimiento, lució sus colores en el extremo delantero Minerito II, segundo se colocó Petardito, tercero Verdi, cuarto Cuncumén; los otros escalonados, ocupando el penúltimo lugar, respectivamente, Egalité con Pasco. Cuando fué girada la última curva, His Lordship avanzó con grandes energías por el lado interior, imitando este movimiento Pasco, por el centro de la cancha. En las últimas distancias His Lordship se impuso con toda holgura, delante de Pasco, que entró segundo. Tercero Egalité y cuarto Minerito. Tiempo: 1.42 3|5.

En los 1,100 metros que correspondían al cuarto número de la reunión, se adjudicó el triunfo en muy buena forma Marmón.

Levantadas las huinchas, tomó el puesto de vanguardia Shimosa, la que se destacó en claro sobre el resto del pelotón, que corría sin colocación definida. Cuando los adversarios entraron al derecho, Shimosa apeló a sus mayores energías para defenderse del ataque que por el centro de la pista le llevaron sucesivamente Kipsol y Lisa. Pocos metros antes del poste de distancia, Mormón, que se había deslizado en forma admirable por el lado interior, fué lanzado en busca del puesto de honor, el que se adjudicó con relativa facilidad sobre Shimosa. Tercero Kipsol y cuarto Lisa. Tiempo: 1.07 3|5.

Muy interesantes resultaron los 1,800 metros del Premio Independencia, destinado sólo a productos de tres años ganadores.

Cuando el starter dió paso al lote, éste se movió con Vestale adelante, la que se disparó como quince cuerpos del resto del lote que encabezaba Bordeaux con Herodia. En estas condiciones llegó el lote al último codo, altura donde las distancias se estrecharon. Frente a las galerías, Viviani cargó sobre la puntera, pero, sin alcanzar a dominarla, pues Vestale pudo conservar en el disco el primer puesto. Tercero Bordeaux y cuarto Perla White. Tiempo: 1.54.

De gran variedad en la cotización de las apuestas mutuas estuvo el Premio Grivoise sobre un tiro de 1,500 metros.

Lanzado el pelotón en carrera, tomó el puesto de leader Larmes, colocándose segundo Marimán, tercero Gladiadora y cuarto Nitrato, mientras los demás corrían un tanto escalonados. Cubiertas las primeras distancias de la recta, Marimán ofreció lucha a Larmes, rival con la cual se vino en lid hasta el mismo disco y consiguiendo dominarla por una cabeza escasa. Tercero Chiflón y cuarta Gladiadora. Tiempo: 1.34.

Un hermoso y emocionante desarrollo proporcionó a la concurrencia la prueba de fondo del programa, Premio Friandise, sobre una distancia de 2,400 metros.

Puesto el grupo en acción, se encargó de señalar el camino a sus adversarios Ruler, a dos cuerpos se situó His Majesty, tercero Tirteo, precediendo a Turpín, los otros en fila que cerraba Esteta. Llegados a la tierra derecha, desapareció Ruler y quedaron dueños del campo Tirteo e His Majesty, contendores que llegaron separados a la meta por una cabeza, ventaja que obtuvo el primero de los nombrados. Tercero, Cautín, delante de Turpín. Tiempo: 2.35.

De gran movimiento en la cotización y de bonito final, resultó la carrera de clausura de la reunión, Premio Etoile, sobre un tiro de 1,500 metros.

Ordenada la partida, tomó la punta Matadora, seguida de Fideline y más atrás Broughty Ferry con Pidal. En la última curva Pencahue avanzó por los palos, llevando a sus grupas a Pidal y Broughty Ferry. A doscientos metros de la raya, Pidal apeló al látigo para dominar a Pencahue, competidor que se defendió bravamente, hasta caer batido en el disco mismo en forma muy estrecha. Tercero Don Alvaro y cuarto Broughty Ferry. Tiempo: 1.32.

LLEGADAS DE LAS CARRERAS DE AYER

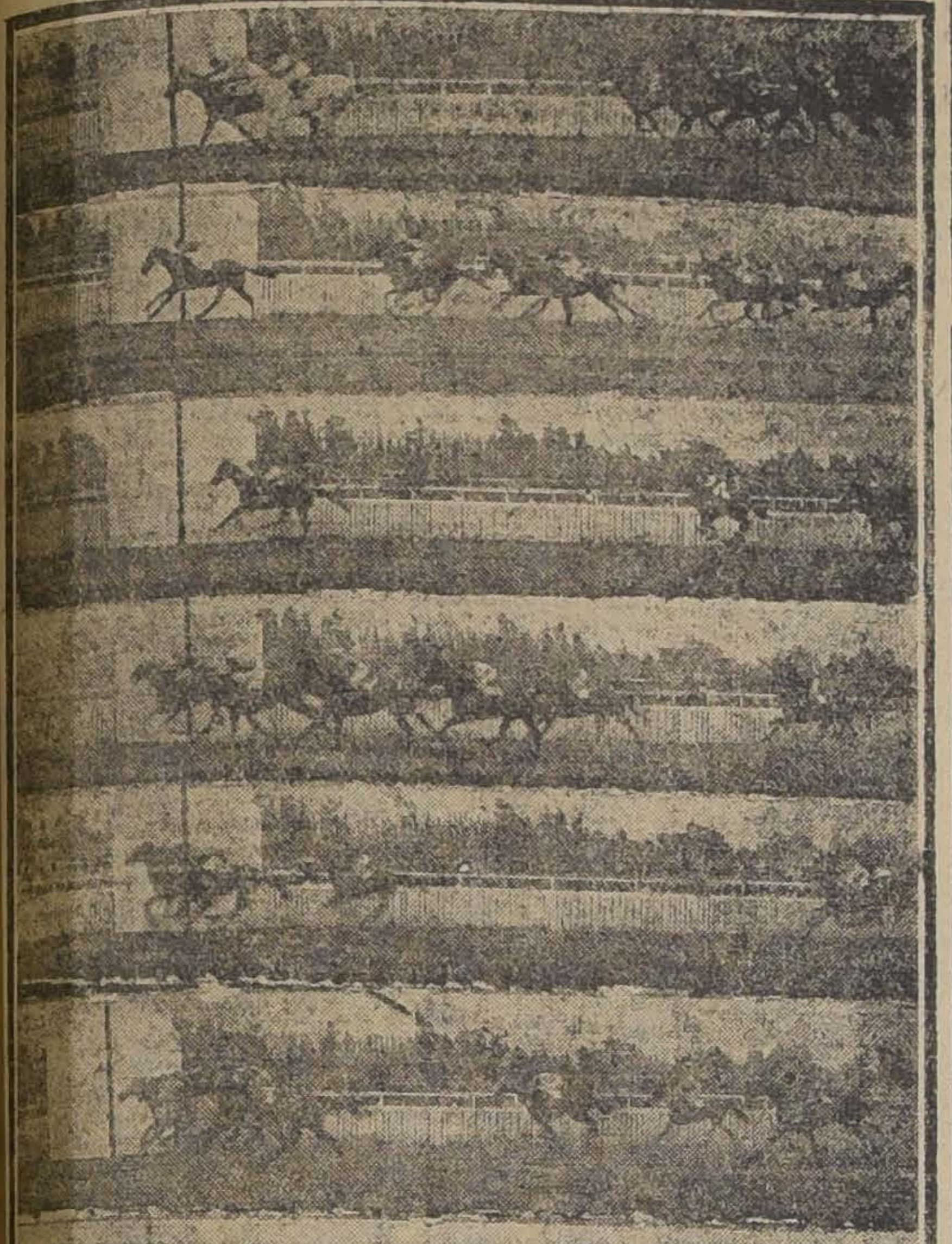

1a CARRERA: 1.o CORONIS; 2.o URBS, 3.o LADY KENDAL, 4.o GOLDEN GLASS. — 2a: 1.o RASPUTIN, .o KALMUCO, 3.o CILA, 4.o VIRGILIO — 3.a: 1.o HIS LORDSHIP, 2.o PASCO, 3.o EGALITE, 4.o MINERITO II. — 4.a : 1.o MORMON, 2.o SHIMOSA, 3.o KIPSOL, 4.o LISA. — 5a: 1.o VESTALE, 2.o VIVIANI, 3.o BORDEAUX, 4.o PERLA WHITE. — 6.a: 1.o MARIMAN, 2.o LARMES, 3.o CHIFLON, 4.o GLADIADORA. — 7.a: 1.o TIRTEO, 2.o HIS MAJESTY, 3.o CAUTIN, 4.o TURPIN.

He aquí los

RESULTADOS GENERALES

Primera carrera

Premio, ADHESIVA.—1.100 metros.—$ 2,000 al 1.o, $ 400 al 2.o y $ 200 al 3.o

	G.	P.
1.o Coronis, 52,4 kilos, 5 años, por Blacke Prince y Copy, del señor F. Kojakorte, jockey, R. Piérola.	542	231
2.o Urbs, 43, J. Pinto.	228	200
3.o Lady Kendal, 48,2, Alf. Silva.	379	371
4.o Golden Glass, 46,3, C. Cruz.	119	97
Barsaquito, 54, G. Aravena.	134	111
Burloncillo, 53,6, U. Núñez.	220	142
Verderón, 50,3, J. Arancibia.	180	164
Vol piqué, 53, A. Molina	311	195
Declaración, 48, D. 2.o López.	324	233
Tancredo, 49, H. Ramírez.	67	86
	2504	1760

Ganado por un cuerpo; el 3.o, a 2 cuerpos.

Tiempo, 1.8.

No corrieron: Marimán, 63; Mike, 59; Drina, 57; Alejo II, 53; Willibrodo, 53; Kopa, 49; La Capilla, 49; Pink Lady, 45; Zurbarán, 45.

Apuestas mutuas, Tribunas unidad $ 10.00

Ganador de Coronis.	$ 41.60
Placé de Id.	21.30
Id. de Urbs.	34.20
Id. de Lady Kendal.	20.50

Apuestas mutuas, Galerías unidad $ 5.00

Ganador de Coronis.	$ 26.20
Placé de Id.	11.30
Id. de Urbs.	13.30
Placé de Lady Kendal.	8,90

Dividendos: Viña del Mar $ 5.00

Ganador de Coronis.	$ 26.40
Placé de Id.	12.20
Id. de Urbs.	9.60
Id. de Lady Kendal.	3.50

Segunda carrera

Premio, BETICA.—1.100 metros.—$ 2,500 al 1.o, $ 500 a 12.o, y $ 250 al 3.o

	G.	P.
1.o Rasputín, 53, 3 años, por Rob Roy III y Clepia, del señor J. B. Ramírez, jockey, Guillermo Aravena.	751	614
2.o Kalmuco, 53, J. Arancibia.	366	260
3.o Cila, 53, Alfonso Silva.	210	162
4.o Virjilio, 53, M. J. Silva.	285	237
Goipe, 56, R. Hernández.	83	81
Orense, 56, R. Piérola.	48	38
Eton, 56, M. Pérez.	802	451
Herodes, 56, H. Michaels	356	259
Holgazán, 53, E. Solís.	183	94
Hollin, 53, U. Núñez.	110	96
Oracle, 53, J. Gonzalez.	202	157
Prince Noir, 53, C. Cruz.	117	85
Rover White, 53, E. Rebolledo.	12	9
Takecare, 53, G. Carrasco.	12	14
	3487	2507

Ganado por uno y medio cuerpo; el tercero a igual distancia.

Tiempo: 1,08 2|5.

No corrieron: Agosto, 56; Essex, 56; Galión, 56.

Apuestas mutuas, Tribunas unidad $ 10.00

Ganador de Rasputín.	$ 41.50
Placé de Id.	16.60
Id. de Kalmuco.	25.60
Id. de Cila.	35.10

Apuestas mutuas, Galerías unidad $ 5.00

Ganador de Rasputín.	$ 24.10
Placé de Id.	8.90
Id. de Kalmuco.	11.10
Id. de Cila.	20.60

Dividendos: Viña del Mar $ 5.00

Ganador de Rasputín.	$ 31.40
Placé de Id.	9.30
Id. de Kalmuco.	11.60
Id. de Cila.	28.40

Tercera carrera

Premio, CELOSIA.—1.600 metros.—$ 3,000 al 1.o, $ 600 al 2.o y $ 300 al 3.o

	G.	P.
1.o His Lordship, 51 kilos, 4 años, por Altanero II y Dimity, del señor A. Urrutia, jockey, A. Molina.	285	255
2.o Pasco, 45, J. Pinto.	704	538
3.o Egalité, 48, H. Ramírez.	658	409
4.o Minerito II, 60, J. F. Bernal.	705	260
Cuncumen, 51, J. Oregón.	857	573
Verdi, 60, C. Pombet.	26	27
Cecilia, 54, R. Flores.	281	127
Petardito, 54, M. Gamboa	325	204
Música, 45, Arm. Silva.	205	144
	4046	2556

Ganado por cuatro cuerpos; el tercero, a 1 1|2 cuerpos.

Tiempo: 1.42 3|5.

No corrieron: Queño, 60; Feudal, 50; Larmes, 46; Be Quick, 45; Dalry, 45.

Apuestas mutuas, Tribunas unidad $ 10.00

Ganador de His Lordship.	$ 127.30
Placé de Id.	24.10
Id. de Pasco.	16.80
Placé de Egalité.	18.20

Apuestas mutuas, Galerías unidad $ 5.00

Ganador de His Lordship.	$ 60.20
Placé de Id.	13.00
Id. de Pasco.	8.10
Placé de Egalité.	8.60

Dividendos: Viña del Mar $ 5.00

Ganador de His Lordship.	$ 76.10
Placé de Id.	16.10
Id. de Pasco.	8.50
Placé de Egalité.	9.30

Cuarta carrera

Premio, DONNA.—1.100 metros.—$ 2,000 al 1.o, $ 400 al 2.o y $ 200 al 3.o

	G.	P.
1.o Mormón, 48 kilos, 4 años, por Mehari y Soiree, del señor Urbano Silva, jockey Alfonso Silva.	654	406
2.o Shimosa, 42, D. 2.o López.	151	121
3.o Kipsol, 47, J. Osorio	488	361
4.o Lisa, 44,8, H. Ramírez.	1049	619
Simplice, 56, E. Solís.	104	54
Dual, 52, G. Aravena.	165	158
Gooseberry, 49, M. J. Silva.	313	136
King's Ferry, 51, F. Oregón.	1040	707
Menta II, 46, Arm. Silva.	25	28
Ciñuelo, 42, Arm. Nieto.	10	6
Yoe, 45, J. Pinto.	80	56
Catilina, 41,8, C. Cruz.	140	104
Dalry, 44, C. Santander.	39	40
Napierkowska, 40, G. Guerra.	126	71
Sambre, 45, Sdo. Martínez	11	20
	4397	2926

Ganado por tres cuartos de cuerpo; el tercero a igual distancia.

Tiempo: 1,07 3|5.

Apuestas mutuas, Tribunas unidad $ 10.00

Ganador de Mormón.	$ 60.50
Placé de Id	24.50
Id. de Shimosa.	38.10
Id. de Kipsol.	26.10

Apuestas mutuas, Galerías unidad $ 5.00

Ganador de Mormón.	$ 33.00
Placé de Id.	13.50
Id. de Shimosa.	46.90
Id. de Kipsol.	15.90

Dividendos: Viña del Mar $ 5.00

Ganador de Mormón.	$ 37.80
Placé de Id.	15.80
Id. de Shimosa.	40.50
Id. de Kipsol.	21.50

Quinta carrera

Premio INDEPENDENCIA.—Distancia: 1.800 metros. —$ 4,000 al 1.o, 800 al 2.o y 400 al 3.o

	G.	P.
1.o Vestale, 52 kilos, 3 años, por Oruro y Ladasette, del señor J. del C. Campos, jockey E. Solís	200	120
2.o Viviani 58, J. F. Bernal	916	553
3.o Bordeaux 54, H. Michaels	244	139
4.o Perla White 54, M. Gamboa	454	259
Feño 56, M. J. Silva	376	244
Velada 54, A. Molina	890	323
Herodia 54, J. Vergara	475	325
Poema 54, M. Pérez	1034	698
	4589	2661

Ganado por cabeza, el 3.o a 3 cuerpos.

Tiempo: 1.54.

No corrió: Electrón, 58.

Apuestas mutuas, Tribunas unidad $ 10.00

Ganador de Vestale	$ 206.50
Placé de Id	54.00

Club Hípico de Santiago

Temporada de Primavera

Sábado 18 de Setiembre de 1920

PRIMERA CARRERA A LAS 2 P. M.—Premio FIOLE.—1,400 metros.—(De venta).—Para caballos de 4 años y más nacidos en Chile, que se vendan por $ 5,000.—Peso: 62 kilos. —Descargo de 3 kilos por cada $1,000 menos en el avalúo.— Inscripción: $ 10. — Premio: $ 2,000 al 1.o

PREPARADOR	DUEÑO	NOMBRE	PESO	EDAD	SANGRE	PADRE	MADRE	TRAJE DEL JINETE
S. González	Liguria	1 **Perro** 3,000	62	5	F	Rolando	Fougère	Lacre, G. verde
C. Lara	Victor Vargas	2 **Alvia** 4,000	57	7	3/4	Almendro	Pavía	Oro, brazaletes y G. negra
J. B. Castro	Custodio Amaro	3 **Barbieri** 3,000	56	5	F	Le Roy d'Is	Amica	Granate, M. azulino, G. blanca
M. Soto	I. Larraín	4 **Braguetone** 3,000	56	4	1/2	Whitington	Sin anteced.	Or, cuel., pu. y G. n. bor. oro
J. C. Castro	W. Serey	5 **Leoncillo** 3,000	56	3	15/16	Cambronne	Leo	Lacre, brazaletes y G. verde
J.B.Castro	Collanco	6 **Drina** 3,000	54	4	63/64	Hallington Lad	Nanna	Negra cruzada y G. lila
P. Polanco	P. Polanco	7 **Rex White** 2,000	53	6	31/32	Defensor	Maya White	Azul, M. coloradas, G. blanca
O. Ruz	Almendro	8 **Burio** 2,000	53	7	7/8	Alanés	Ruisa	Negra, faja y G. oro
S. González	P. Bean	9 **Verdi** 2,000	53	6	F	Orán	Veronique	Colorado obscuro, M. y G. azul
S. González	S. González	10 **Balaclava** 2,000	51	6	F	Jou Jou	Camargo	Verde, M. oro, braz. verde, G. oro
S. González	El Bosque	11 **Cultura** 2,000	51	5	F	Rolando II	Galejade	Negra, faja verde. G. verde
C. Ruz	Setiembre	12 **Galia** 1,000	50	5	F	Lord Bobs	Cadaná II	Negra, M. q G. blanca
D. Vial	A. Gatica	13 **Pequén** 1,000	50	6	F	Siberien	Victoria VIII	Blanca, braz. negros, G. blanca
E. Molina	A. Astete	14 **Diáfana** 1,000	48	6	F	Eclair II	Ormodia	Blanca cruzado y G. violeta
F. Martín	M. R. Troncoso	15 **Oregón** 1,000	48	5	1/2	Oldor	Sin anteced.	Azul, alam. oro, M. lacres, G. oro
P. Marchessini	A. B. C.	16 **Tenebrosa** 1,000	48	5	A A	Turín	Crasher	Colorada, M. y G. negra

SEGUNDA CARRERA A LAS 2.30 P. M.—Premio FANNY GREY. —1,500 metros. — Para caballos de 3 años nacidos en Chile, que no hayan ganado.— Peso: 56 kilos.—Inscripción: $ 17.50—Premio: $ 3,500 al 1.o

E. Polanco	Army and Navy	1 **Altapam**	56	3	F	Altanero II	Pambu	Lacre, M. bl. y azul list. G. azul
H. Pérez	T. Hurley	2 **Bailén**	56	3	F	Burgomaster	Pivoine	Gris perla, M. cereza, G. gris p.
I. Espinoza	José Besa	3 **Bolero**	56	3	F	Fio	L'Albanse	Gris perla y oro en rueda, G. negra
J. Celpa	Enriq. Serrano	4 **Crevecoeur**	56	3	F	Fio	Pouponne	Verde, G. blanca
J. Celpa	Detonación	5 **Estaño**	56	3	F	Pioneer	Kost	Blanca, M. lacres, G. azul
P. Tonelli	P. Tonelli	6 **Exeter**	56	3	F	Pioneer	Little Sheeny	Azul, M. gran. y blan., G. gran.
P. Tonelli	P. Tonelli	7 **Herodes**	56	3	F	Crescendo	Reine des Prés	Azul, M. gran. y blan., G. gran.
M. Soto	Victor Larenas	8 **Ferrocarrilero**	56	3	F	Edward Low	Superiora	Café, M. y G. turquesa
C. Rodríguez S.	D. Peñafiel	9 **Gabinete**	56	3	F	Olascoaga	Green Cap	Blanca cruz turquesa, G. azul
D. Vial	A. Gatica	10 **Neumático**	56	3	F	Siberien	Nagoya	Blanca, brazal. neg., G. blanca
F. Rojas	Jackson	11 **Niegua**	56	3	F	Nitrico	Clepia	Negra, M. y G. cereza
E. Reveco	J. B. Ramírez	12 **Rasputín**	56	3	7/8	Rob Roy III	Francillón	Azul cuello, puño y G. negra
J. F. Valenzuela	A. CRells	13 **Timbalero**	56	3	7/8	Trefle	Artation	Lacre, estrellas azules, G. blanca
F. Galván	Limited	14 **Eloa**	54	3	F	St. Sygne	La Gringa	Gris perla, G. negra
R. Díaz	T. Leyton	15 **Emily**	54	3	F	Hallington Lad	Conservatory	Amarillo claro, G. turquesa
J. Cuevas	Espoir	16 **Eria**	54	3	F	Pioneer	La Gringa	Amarilla, M. az., G. az. coc. oro
C. Ruz	M. Avila	17 **Finlandia**	54	3	F	Marte II	Hosanna	Azul cruzado y G. crema
F. Peralta	A. C. Leyton	18 **Rosseta**	54	3	F	Le Roi d'Is	Rose	Neg. y mor. list. c. p. y borla oro

TERCERA CARRERA A LAS 3 P. M.— Premio PATE II.—1,200 metros.—Para caballos que no hayan ganado $ 20,000.—Peso de reglamento.— Descargo de 3 kilos por cada $ 5,000 menos ganados.— Inscripción: $ 15.—Premio: $ 3 000 al 1.o

E. Fuentes	Ebeache	1 **Caucasia**	56	4	F	Comisario II	Lavabo	Verde obscuro, alam. y G. negra
D. Sandoval	J. Campo	2 **Marimán**	56	5	F	Fio	Key	Chocolate, M. naranja, G. choc.
M. Collao	S. Castillo	3 **Rolanda**	56	8	3/4	Rolando II	Envidiosa	Azul y amar. a c. M. am., G. azul
J. E. Castro	C. Amaro	4 **Barbieri**	52	5	F	Le Roy d'I	Amica	Granate, M. azulino, G. blanca
C. Rodríguez S.	P. Rosselot	5 **Be-Quick**	49	4	F	Old Man	Bay Wreath	Verde manzana, braz. y G. negra
P. Bagú	Army and Navy	6 **Pasco**	49	4	F	Altanero II	Pambú	Lacre, M. bl. y azul list., G. azul
C. Trincado	Importación	7 **Electrón**	46	3	F	Cuyano III	Santa Elena II	Oro, faja y G. negra, borla oro
O. Lacalle	F. Neff	8 **Viviani**	45	3	F	Olascoaga	Punta Chica	Negro, blanco y lacre listado
C. Rodríguez S	El Parque	9 **Feño**	42	3	F	Burlesco	L'Astrée	Azul y bl. en ruedas, G. azul
J. Cavieres	G. Valenzuela	10 **Vice-Versa**	42	3	F	Sumbar	Vis a Vis	Rosado, G. azul eléctrico
E. Reveco	M. Golcovich	11 **Herodia**	40	3	F	Pirapó	Irish Moll	Negro, G. café
E. Polanco	J. del C. Campos	12 **Vestale**	40	3	F	Oruro	Ladasette	Azul y oro viejo en círculos

CUARTA CARRERA A LAS 3.30 P. M.—Premio JOSE LUIS LARRAIN (clásico).—1,400 metros. — Para reproductores. — Handicap limitado entre 63 y 47 kilos.—Entrada: $ 30.—Premio: $ 6,000 al 1.o

C. Ruz	Mary	1 **Mary Garden**	63	5	F	L'Aiglon	Valemont	Naranja, brazaletes azules
Samuel González	Liguria	2 **Porro**	62	5	F	Rolando II	Fougère	Lacre, G. verde
L. Navarro	Indígena	3 **Welladay**	59	3	F	As de Espadas	Wealthy Water	Morada, G. oro
F. Rojas	Jackson	4 **Giacomo**	58	4	F	Crescendo	Chintz	Negra, M. y G. cereza
A. Rodríguez	J. L. Walker	5 **Voyou**	58	4	F	Delarey	Gamine	Amarillo, G. negra
A. Rodríguez	Agustín León A.	6 **Campoamor**	56	5	F	Pioneer	Transmute	Solferino, cuello, puño y G. neg.
A. Muñoz	Detonación	7 **Detonación**	55	4	F	Orán	Thea Rose	Blanca, M. lacres, G. azul
J. Celpa	London	8 **Durbar**	54	4	F	Pioneer	Transmute	Azul alam. oro, M. lac., G. azul
I. Yáñez	C. E. Riofrío	9 **Cachiyuyo**	53	6	F	Calepino	Cherete	Colorada cruzada G. turquesa
P. Bagú	Luis E. Reyes	10 **Don Alvaro**	53	4	F	Dieudonne	White Hope	C. y v. p. m., M. c. p. v., G. c. y v.
J. Rodríguez	Burlesco	11 **Pelo de Oro**	53	4	F	Pirapó	Avelina	Lacre, alam. oro, G. lac. co. oro
J. Dalmau	Sancho	12 **Mike**	51	4	F	St. Michan	Vogler's Memoi	Morada, lunares oro, G. oro
J. Zapata	N.o 13	13 **Omar**	48	4	F	Oviedo	Roseate Hue	Blanco y cereza por mit., G. oro
Carlos A. Gómez	A. Lyon P.	14 **Albaycin**	47	3	F	Eclair II	Catherinette	Azul marino, lun. blanc., G. azul
P. J. Medina	Ossyris	15 **Boa**	47	4	F	Alanés	Brújula	Solferino, G. oro
C. de la Cerda	San Marcial	16 **Falsete**	47	4	F	Melbourne	Cherry Ripe	Rosada, M. blancas, G. rosada
R. Amaro	J. A. Soto B.	17 **Filoche**	47	3	31/32	Semproni	Fiole	Amarillo, M. blancas, G. amarilla
F. Martín	M. R. Troncoso	18 **Turpinita**	47	6	F	Turín	Feocaví	Azul, alam. oro, M. lac. G. oro

QUINTA CARRERA A LAS 4 P. M.—Premio HADA.— 1,100 metros.—Para caballos nacidos en Chile.—Handicap.— Inscripción: $ 12.50.— Premio: $ 2,500 al 1.o

F. Villa	Vizcaya	1 **Costanera**	59	6	55/64	Constant	Meva	Azul obscuro, G. solferina
J. B. Castro	Collanco	2 **Drina**	58	4	63/64	Hallington Lad	Nanna	Negra cruzada y G. lila
P. Bagú	Army and Navy	3 **Luminosa**	56	4	F	Altanero II	Llane	Lacre, M. bl. y azul list., G. azul
A. Zúñiga	Film	4 **Daintie Lassie**	55	4	F	Pioneer	Allegiance	Blanca y neg. a c., M. y G. lac.
A. Zúñiga	Bella Dama	5 **Guaraña**	54	4	F	Etolo	Elza	Crema, cintura y G. cereza
L. Silva	St. George	6 **Shannon**	54	6	F	Celso	Represalia	Verde, lunares blancos, G. verde
J. de la R. Vi	Verderon	7 **Verderón**	54	3	27/32	Royalist	Reliquia	Negro, G. verde
J. Rodríguez	D. de la Sota	8 **Cila**	53	3	F	Oviedo	Aurófila	Solf. y verde por m., M. solf. G. v.
C. Rodríguez	Jorge Correa	9 **Disdain**	53	4	F	Pioneer	Devoted	Oro, M. oro y az. en rued., G. azul
H. Pérez	G. Scott	10 **Eton**	53	3	F	Pioneer	Devoted	Amarillo, M. lacres, G. amarilla
J. Celpa	J. Celpa	11 **Prince Noir**	53	3	1/2	Julio César	Sin anteced.	Salmón y lacre listado, G. negra
I. Espinoza	Arlequín	12 **Napierkowska**	52	4	F	Olascoaga	La Bastilla	Punzó lunares y G. blanca
F. Galván	Limited	13 **Exhalación**	51	3	F	St. Sygne	Sofima	Gris perla, G. negra
O. Fuenzalida	H. Cortés	14 **Kipsol**	50	4	1/2	Sir Samuel	Sin anteced.	Azul, G. perla
P. Maldini	Indecis	15 **Viviana**	48	3	F	Pippermint	Grille d'Or	Azul y granate listado, G. azul
P. Marchessini	A. B. C.	16 **Tenebrosa**	47	5	A A	Turín	Crasher	Colorada, M. y G. negra
E. Urbina	M. Henríquez	17 **Catilina**	46	4	F	Constant	Dapper	Con. de v. y o. en rue., M. y G. oro
A. Rodríguez	M. Saavedra	18 **Colonia**	44	5	F	Jou Jou	Alucema	Oro
D. Galaz	Luis Contreras	19 **Ciñuelo**	40	4	1/2	Poseur	Sin anteced.	Cereza, faja y G. amarilla

SEXTA CARRERA A LAS 4.30 P. M.— Premio GONINA.— 1,100 metros.—Para caballos nacidos en Chile.—Handicap.—Inscripción: $ 12.50. —Premio: $ 2,500 al 1.o

C. Ruz	Almendro	1 **Eurio**	62	7	7/8	Alanés	Rusia	Negra, faja y G. oro
P. J. Medina	Almendro	2 **Pagra**	48	4	7/8	Alanés	Sfax	Negra, faja y G. oro
L. Navarro	T. del Fierro	3 **Guignol**	57	4	F	Viraró	Lady Penguin	Guinda, M. paja, G. guinda
M. Godoy	Rancagua	4 **Gracia**	53	4	A A	Eclair II	Queen Leaf	Verde, presillas y G. plata
Francisco Villa	L. A. Gauthier	5 **Sergio**	53	4	1/2	Le Roy d'I	Sin anteced.	Blanca, M. canario, G. azul
L. A. Benítez	L. A. Benítez	6 **Córcega**	49	5	F	Rolando II	Spirita	Lacre, M. violeta, G. lacre
A. Rodríguez	J. L. Walker	7 **Golden Glass**	48	4	F	Medallión	Veronique	Amarillo, G. negra
A. Zúñiga	S. S. Ahues	8 **Merchant**	48	6	F	Celso	Mme. Comfrey	Celes. bl. por m., M. cel., G. lac.
C. Morris	C. Morris	9 **Pan**	48	5	F	Lord Bobs	Ostelle	Celeste, brazaletes y G. negra
J. Pinto	Columbia	10 **Kopa**	47	4	F	Ginger Ale	Condesita	Rosada, M. y G. blanca
E. Urbina	M. Henríquez	11 **Cambio**	46	4	1	Ogro	Sin anteced.	Conc. v. y oro en rue., M. y G. oro
J. 2.o Vaccaro	Mirabeau	12 **Flaminia**	46	5	F	Jack's Green	Santonina	Naranja, alam. braz. y G. verde
C. Gómez	A. Miranda	13 **Galopa**	46	4	F	Etolo	Age d'Or	Blanca, M. coloradas, G. blanca
S. González	Chacabuco	14 **Plumilla**	45	5	F	Billy Boy	Instant	Colrad, M. azules, G. blanca
E. Emeres	C. Cosmelli	15 **Tancredo**	45	5	F	Jou Jou	Ladera	Morado, c. y ps. lacre, G. amar.
R. Pastene	M. A. Benavente	16 **Antu Huena**	43	4	7/8	Longchamps	Marucha	Azul turquesa, M. oro, G. blanca
A. González	Independencia	17 **Dudoso**	43	5	F	Burlesco o E. I	Celeste	Verde manz. G. neg. coc. plata
D. Vial	A. Gatica	18 **Cardenal**	40	5	F	Siberien	Ravenne	Blanca, brazaletes neg., G. blanca

SEPTIMA CARRERA A LAS 5 P. M.—Premio FRONDEUR. — 2,600 metros.— Para todo caballo.—Handicap.— Inscripción: $ 20.—Premio: $ 4,000 al 1.o

J. Cavieres	Banzay	1 **Durham**	58	4	F	Pioneer	Macora	Plomo obscuro, G. lacre
J. Cavieres	A. Huidobro	2 **Esteta**	58	5	F	Sandunguero	Serenata	Solf. pres., galones y borla plata
H. Pérez	Los Aliados	3 **Antaño**	57	4	F	Pearl River	Hellene	Azul eléc. M. solf. G. azul eléc.
J. Celpa	Detonación	4 **Cervantes**	57	5	F	Pioner	Macora	Blanca, M. lacres, G. azul
L. A. Figueroa	B. F. Bernstein	5 **Nedda**	57	4	F	Your Magesty	Caravana	Rosa seca, G. esmeralda
P. Bagú	Army and Navy	6 **Peter Pan**	56	6	F	Celso	Neva	Lacre, M. bl. y azul list., G. azul
J. F. Valenzuela	Cruz Lila	7 **Tirteo**	56	6	7/8	Turín	Eúscara	Amarillo, cruz y G. lila
E. Fuentes	Ebeache	8 **Alum**	53	5	F	Altanero II	Umbel	Verde obscuro, alam. y G. negra
E. Polanco	J. del C. Campos	9 **Majuelo**	53	5	F	Galloway	Mayorca	Azul y oro viejo en círculos
E. Emeres	Waterloo	10 **Turpin**	49	6	15/16	Fio	Immortelle	Café, luunares oro
J. Zapata	Sancho	11 **Sancho Panza**	47	4	7/8	Sir Samuel	Eúscara	Morada, lunares y G. oro

OCTAVA CARRERA A LAS 5.30 P. M.—Premio FIO.—1,100 metros.—Para caballos nacidos en Chile.—Handicap. — Inscripción: $ 12.50.— Premio: $ 2,500 al 1,o

U. Duque	Urbión	1 **Constantino**	62	5	55/64	Constant	Meva	Salmón, M. y G. verde
C. Lara	Victor Vargas	2 **Alvia**	60	7	3/4	Almendro	Pavía	Oro, brazaletes y G. negra
E. S. Soto	Alcázar	3 **Romanones**	55	5	127/128	Alcázar	Tiara	Acero, alam. y G. lacre
O. Fuenzalida	H. Cortés	4 **Girasol**	54	6	1/2	Julio César	Sin anteced.	Azul, G. perla
D. Vial	A. Gatica	5 **Baratija**	50	4	F	Siberien	Brigitte	Blanca, brazaletes negros, G. bl.
P. J. Medina	A. Lyon P.	6 **Esparceta**	50	5	F	Eclair II	Catherinette	Azul mar. luna. bl., G. azul
L. Navarro	Constancia	7 **Paimpolaise**	49	4	F	Constant	Donna	Azul alam. oro, G. neg. borla oro
J. Cavieres	Banzay	8 **Gacetilla**	46	4	F	Jack's Green	Agility	Plomo obscuro, G. lacre
P. Bagú	Popeta	9 **Chifón**	47	5	F	Eclair II	Chablis II	Morada, M. y G. blanca
F. Peralta	Esmeralda	10 **Pencahue**	47	5	F	Altanero	Woodland Rose	Verde esmeralda, G. rubí
A. Zúñiga	R. Urgelles	11 **Furlana**	46	6	F	L'Aiglon	Fricka	Solferino cruz blanca, G. solferina
J. Celpa	Potosí	12 **Leoville**	46	3	F	Burgomaster	La Boule	Esmeralda, puños y G. negra
J. Vásquez	J. de la C. Ibáñez	13 **Burloncillo**	45	4	F	Scarron	Sin anteced.	Gris perla, G. lacre
I. Yáñez	Isidro Larraín	14 **Vol piqué**	45	3	F	Olascoaga	Peregrina II	Oro, cuell., pr. puñ y G. n. b. o.
F. Guzmán	Las Zorras	15 **Marialva**	44	3	F	Piooner	La Fornarina	Colorado
L. Navarro	F. Torres	16 **Lag**	42	5	7/8	Alanés	Sfax	Azul M. azul y bl. en rueda, G. az.

Independencia Política

VIVA EL 18

Así como el 18 de Septiembre conmemora la

Independencia Política

de Chile, la marca 18 significa para los productos nuestros la

Independencia Industrial

de Chile.

DAUBE y Cía.

Fabricantes de Productos Químicos y Farmacéuticos

MARCA DE GARANTIA

Independencia Industrial

IMPRENTA

Lathrop Hnos.

Ahumada 281 - Casilla 905

Teléfono Inglés 2897-Santiago

BLOCKS y SOBRES para cartas, gran surtido; desde 10 blocks o 1,000 sobres impresión gratis.

FACTURAS PAPEL HILO, $ 20 mil. TARJETAS COMERCIALES, $ 20 mil.

GUIAS, RECIBOS, ORDENES, $ 20 mil. CIRCULARES Y MEMORANDUMS, $ 20 mil. SOBRES PARA CARTAS, impresos, $ 20 mil.

UNA COMBINACION de 5 blocks y 500 sobres, todo impreso, por $ 20.

COCINERO PRACTICO CHILENO: Recetas escogidas de guisos, que ningún gastrónomo, por exigente que sea, dejará de gustar. Precio: a la rústica, $ 1.80; empastado, $ 2.80.

CORAZON, de Edmundo de Amicis. (Diario de un niño), $ 2.40.

ARCHIVADOR CONDOR, a $ 1.20, 1.60, 4.50, 6.50 y 7.50.

Antes de encargar sus trabajos de imprenta consulte nuestros precios en

AHUMADA 281

EL STHENOGEN

Galasso Colavolpe

es el tónico reconstituyente favorito por su acción rápida y segura en el tratamiento de la Anemia, Neurastenia, Debilidad general, Impotencia, Lactancia escasa, Granos y Manchas de la cara, provenientes de digestiones difíciles o disturbios mensuales en las mujeres débiles.

Así lo certifica la mayoría de los médicos del país, después de las numerosas experiencias clínicas.

Se vende en todas las Boticas.

Id de Viviani	19.50
Id de Bordeaux	47.90

Apuestas mutuas, Galerías unidad $ 5.00

Ganador de Vestale	$ 149.50
Placé de Id	28.20
Id de Viviani	9.70
Id de Bordeaux	22.20

Dividendos: Viña del Mar $ 5.00

Ganador de Vestale	$ 141.40
Placé de Id	40.90
Id de Viviani	14.00
Id de Bordeaux	14.40

Sexta carrera

Premio GRIVOISE. — Distancia: 1,500 metros. —$ 3,000 al 1.o, 600 al 2.o y 300 al 3.o

	G.	P.
1.o Marimán, 58 kilos, 5 años, por Fío y Key, del señor J. Campo, jockey Juan Vergara	1073	665
2.o Larmes, 46, H. Ramírez	165	103
3.o Chiflón 55, M. Gamboa	379	158
4.o Gladiadora J. Salfate	345	232
Solferino 52, H. Michaels	271	160
His Lordship 54, M. Pérez	892	440
Silver 51, A. Molina	351	173
Bastián 47, Alfonso Silva	459	310
Nitrato 45, D. 2.o López	387	230
Teruca 43, C. Cruz	108	63
Rhum 42, J. Pinto	647	393
	5077	2930

Ganado por media cabeza; el tercero a igual distancia.

Tiempo: 1.34".

No corrieron: Queñe, 60; Levién, 52; Guabiyú, 55; Be-Quick, 45; Dalry, 45; Henry Clay, 44; Deshabillé, 40.

Apuestas mutuas, Tribunas unidad $ 10.00

Ganador de Marimán	$ 42.00
Placé de Id	18.60
Id de Larmes	65.40
Id de Chiflón	46.10

Apuestas mutuas, Galerías unidad $ 5.00

Ganador de Marimán	$ 21.50
Placé de Id	10.10
Id de Larmes	25.60
Id de Chiflón	21.30

Dividendos: Viña del Mar $ 5.00

Ganador de Marimán	$ 18.50
Placé de Id	9.50
Id de Larmes	21.00
Id de Chiflón	20.60

Séptima carrera

Premio FRIANDISE. — Distancia: 2,400 metros. —$ 4,000 al 1.o, 800 al 2.o y 400 al 3.o

	G.	P.
1.o Tirteo 55 kilos., 6 años, por Turín y Eúskara, del Stud Cruz Lila, jockey J. Vergara	685	294
2.o His Majesty 51, P. P. Cancino	841	370
3.o Cautín 58, J. F. Bernal	1206	544
4.o Turpin 48, H. Ramírez	1034	572
Esteta 57, U. Núñez	885	365
Cervantes 56, S. Ponce	1079	524
Ruler 43, J. Osorio	485	272
	6215	2941

Ganado por cabeza, el 3.o a 2 cuerpos.

Tiempo: 2.35.

No corrieron: Antaño, 56; Peter Pan, 55; Majuelo, 52; Sancho Panza, 46.

Apuestas mutuas, Tribunas unidad $ 10.00

Ganador de Tirteo	$ 81.70
Placé de Id	43.70
Id de His Majesty	36.80

Apuestas mutuas, Galerías unidad $ 5.00

Ganador de Tirteo	$ 45.10
Placé de Id	18.20
Id de His Majesty	14.70

Dividendos: Viña del Mar $ 5.00

Ganador de Tirteo	$ 58.60
Placé de Id	21.20
Id de His Majesty	13.60

Octava carrera

Premio ETOILE. — Distancia: 1500 metros. —$ 3,000 al 1.o, 600 al 2.o y 300 al 3.o

	G.	P.
1.o Pidal 53 kilos, 5 años, por Alcázar y Bilz, del Stud San Marcial, jockey Juan Vergara	1085	499
2.o Pencahue 43, J. Osorio	397	170
3.o Don Alvaro 52, A. Molina	1845	762
4.o Broughty Ferry 49, J. Oregón	1120	421
Glass 47, L. A. Orellana	398	173
Omar 47, J. Pinto	523	317
Matadora 46, L. A. Zúñiga	185	102
Whisky Sower 45, H. Ramírez	767	433
Fideline 44, D. López	347	154
	6667	3031

Ganado por medio pescuezo; el tercero a un cuerpo.

Tiempo: 1.32".

No corrieron: Grano de Oro, 58; Durbar, 53; Falsete, 46; Mike, 50; Boa, 46; Minerito II, 46; Electrón, 43; Alboroto II, 42; Bow, 40; Cuncumen, 40.

Apuestas mutuas, Tribunas unidad $ 10.00

Ganador de Pidal	$ 55.30
Placé de Id	18.70
Id de Pencahue	35.40
Id de Don Alvaro	15.70

Apuestas mutuas, Galerías unidad $ 5.00

Ganador de Pidal	$ 21.20
Placé de Id	8.80
Id de Pencahue	17.20
Id de Don Alvaro	7.80

Dividendos: Viña del Mar $ 5.00

Ganador de Pidal	$ 23.60
Placé de Id	7.50
Id de Pencahue	16.20
Id de Don Alvaro	7.90

LAS CARRERAS DE LA TARDE

Apreciaciones y pronósticos

Un hermoso e interesante programa, es el que sirve de base a la reunión de esta tarde en el Club Hípico. Consta de siete bonitas pruebas con abundantes anotaciones y de una carrera clásica, que reune todas las condiciones necesarias, para despertar vivo interés entre los numerosos aficionados.

Sirve de base a la reunión, el premio José Luis Larraín, clásico sobre un tiro de 1,400 metros, con una recompensa de seis mil pesos al caballo vencedor.

La carrera promete un bonito desarrollo, ya que entre sus anotados figuran los mejores animales de handicap, como también la mejor potranca de la generación importada, que es Welladay.

La carrera ha quedado interesante por la forma en que el señor handicapper distribuyó los pesos. Desde Mary Garden, la mejor representante de L'Aiglon, que tenemos en nuestras pistas, hasta Turpinita, que, dicho sea con franqueza, va para hacer número.

Nuestras preferencias están por Welladay, que se ha visto en gran condición y cuyas victorias son toda una revelación.

Para los placées, Voyon, que va muy ventajoso en el peso, y Pelo de Oro, que tiene un apronte bastante recomendable.

Se dará comienzo a la tarde hípica con los 1,400 metros del premio Etole.

Sobresalen entre la lista de inscritos, Porro, no obstante el peso alto que carga y, además, de la agravante de hacer mucho tiempo que se encuentra ausente de las pistas; Alvia, que está muy buena; Barbieri, que ha trabajado en muy buenas condiciones; Rex White, que en este tiro es un serio rival, y por fin, Ruric, que a 51 kilos puede lograr una figuración inesperada.

De éstos preferimos a Porro, Alvia y Ruric.

Reservada a tres años perdedores, es la carrera a continuación sobre un tiro de 1,500 metros, premio Fanny Grey.

Las condiciones mismas de la prueba, dificultan más de lo acostumbrado, la elección del posible ganador, pues, siempre a lo mejor sale triunfando el que menos se piense. Sin entrar en comentario y teniendo presente las últimas performances de los competidores, diremos que nuestros candidatos son Neumático, Bolero y Crin.

La tercera carrera, sobre una distancia de 1,800 metros, promete tener una llegada muy interesante, dada la calidad equivalente de los distintos rivales. Tratándose, por lo demás, de una carrera a peso condicional, es de presumir que Caucasia, Electrón, Pasco y Vestale, deben imponerse ante sus rivales.

De ellos nos seduce Electrón, que fué lógicamente retirado ayer de una carrera de 1,800 metros, para reservarlo en ésta. En los placées, nos gustan Caucasia y Vestale.

De muy difícil selección se presenta la quinta carrera de la reunión, premio Hada, sobre una distancia de 1,100 metros.

Sobresalen a la consideración del lector: Luminosa, a pesar de que hace tiempo que no corre; Shannon, en atención a que está en buen estado; Verderon, por acomodarle el tiro; Cila, por su buena figuración de ayer; Eton, aún cuando no tuvo figuración en la carrera de ayer; Kipsol, que atraviesa por buen período; Viviana, que por sus antecedentes debe estar en el marcador.

Nuestros favoritos son en el orden indicado.

Un estrecho final ofrecerá seguramente a los espectadores la sexta carrera del programa, premio Gonina, sobre 1,100 metros.

Desde el primero hasta el último, cualquiera puede ganar, pues la equitativa distribución de pesos ha dejado muy equiparadas las pretensiones de todos. A nosotros nos gusta Sergio, que sabemos está en excelentes condiciones, dejando para los puestos siguientes a Dudoso y Merchant.

La prueba de fondo — 2,600 metros, — es un número lleno de atractivos. Antaño, Peter Pan y Majuelo se retiraron ayer para actuar aquí con mayor ventaja delante de sus adversarios. Majuelo produjo el Domingo pasado una carrera muy recomendable, que lo señala como la carta de mayor prestigio; sobre todo, que el estado de la pista le será favorable.

Por estas razones lo hacemos nuestro favorito. Para los placées, señalaremos a Peter Pan y Alum.

La prueba de clausura, sobre 1,100 metros, es un handicap que promete tener cierto interés, por la calidad de los competidores que tomarán parte. Sin embargo, la escala de peso, ha dejado en condiciones favorables a Girasol, caballo que está en gran forma; Romanones, Esparceta, Chiflón y Alvia, se han notado en excelente condición, y cualquiera de ellos puede dar al traste con Girasol, que será el favorito del público. Nosotros, siguiendo también la "línea" de carreras, vamos a señalar a Girasol para ganador. Para los placées, Romanones y Esparceta.

RESUMEN

1.a carrera. — Porro, Alvia y Ruric.
2.a carrera. — Neumático, Bolero y Erín.
3.a carrera. — Electrón, Caucasia y Vestale.
4.a carrera. — Welladay, Voyou y Pelo de Oro.
5.a carrera. — Luminosa, Verderon y Kipsol.
6.a carrera. — Sergio, Dudoso y Merchant.
7.a carrera. — Majuelo, Peter Pan y Alum.
8.a carrera. — Girasol, Romanones y Esparceta.

Motores Eléctricos
WESTINGHOUSE
de 3/4 - 1 - 1 1/2 - 2 y 3 HP. 220 volts
corriente continua, acaban de recibir
RAAB, BELLET & Co.
INGENIEROS - ELECTRICISTAS
ESTADO 235

QUESOS
LUIS LUXARDO y Cía.
VALPARAISO
Avenida Brasil 1304 - Casilla Correo 337

Dedicándose desde muchos años a la venta en grande escala de quesos elaborados en el país, se ofrecen para vender por cuenta de los productores al precio del día, dándoles amplias garantías de buen éxito y seriedad.

También compran y contratan producciones anuales a precios convencionales.

La Mercería Porteña

saluda a su distinguida clientela en el gran día Patrio, y ofrece a la vez un completo y escogido surtido en menajes de casa y artículos en general, a precios realmente equitativos.

Teléfono Inglés 3098
PUENTE 602, ESQ. SANTO DOMINGO

HIPODROMO CHILE

11.as Carreras de Invierno
Sabado 18 de Setiembre de 1920

PRIMERA CARRERA, A LAS 9. —. Premio HALCON. — Para hacks no ganadores de más de dos carreras. — Peso: 56 kilos. — Descargo de 3 kilos a perdedores. — Inscripción: $ 15. — Premios: $ 700 al 1.o y $ 100 al 2.o. — Distancia: 1,000 metros.

PREPARADOR	DUEÑO	NOMBRES	PESO	EDAD	SANGRE	PADRE	MADRE	TRAJE DEL JINETE
D. Sandoval	J. Chappa	1 Yelcho	56	4	1/2	Julio César	Chilena	Cobre M. cobre G. cobre
F. Peralta	S. Pizarro	2 El Guindito	56	4	3/4	Crescendo	Liberty	Coral ad. neg. M. cor. G. cel.
E. Urbina	M. Henríquez	3 Carboncillo	56	3	1/2	Ogro	Chilena	C. de v. y o. en r. M. oro G.
M. Godoy	J. M. Quijada	4 Achibueno	56	E	1/2	Alanés	Chilena	Azul y lacre en ruedas
J. Arluciago	J. Ibáñez	5 Arengosa	54	4	1/2	Scation	Chilena	Gris perla M. gris perla G.
C. Ruz	Good Hope	6 Huachinanga	54	3	1/2	Rigot	Chilena	Bla. cue. cel. M. bl. pu. cel. G.
O. Fuenzalida	Gmo. Guerra	7 Quepe	51	5	F	L. Atkinson	Frondeuse	Ama. cruz ne. M. negras G.
D. Yáñez	Silvaras	8 Pilin	51	3	F	Pibe	Black Pudding	Amarilla M. amar br. lac. G.
L. Navarro	J. Donoso	9 Dodge	51	3	7/8	Flo	Halma	Amarilla M. granates G. verde
P. Boncerio	P. Santorso	10 Parrista	51	3	3/4	Faneo	Balatun	Granate y naranja por mitad
A. Aguilera	G. Vergara	11 Miguet	49	3	F	Capeador	Roquette	Amar. y negro por mitad G.
M. Cubillos	Ensayo	12 Ondina	49	5	1/2	Syrio	Chilena	Blanca M. blancas G. negra
L. A. Ramírez	Popeta	13 Stervina	49	3	F	Jerjes II	Casquivana	Morada M. blancas G. blanca

SEGUNDA CARRERA, A LAS 9.25. — Premio HUAPE. — Omnium Handicap. — Inscripción: $ 20. — Premio s: $ 1,200 al 1.o y $ 200 al 2.o — Distancia: 1,000 metros

PREPARADOR	DUEÑO	NOMBRES	PESO	EDAD	SANGRE	PADRE	MADRE	TRAJE DEL JINETE
C. de la Cerda	San Marcial	1 Alejo II	60	5	F	Saint Wolf	Abeja II	Rosada M. blancas G. rosada
C. A. Gómez	A. Miranda	2 Galopa	54	4	F	Etolo	Age d'Or	Blanca M. lacres G. blanca
C. Morris	Liguria	3 Huérfana	53	4	F	Rolando II	Fougere	Lacre M. lacres G. verde
U. Duque	Urbión	4 Compiegne	53	5	F	Marte II	Cortejada	Salmón M. verdes G. verde
E. Cuevas	Tally Ho	5 Personaje	52	5	F	Key West	May Rose II	Blanco y lacre en ruedas G.
A. Donati	J. Donati	6 Chichí	50	4	7/8	L'Aiglon	Lata	Rosado y negro en ruedas
A. Guerra	E. Subercaseaux	7 Saltarella	50	4	F	Trefle	Escalerilla	Bla. pr. pl. M. bl. pr. pla. G.
G. Valenzuela	P. J. Medina	8 El Controversia	50	4	63/64	Alanés	Ayiché	Azul obscuro M. amarillas G.
A. Zúñiga	Film	9 Daintie Lassie	48	4	F	Pioneer	Allegiance	Bla. y neg. a c. M. lacres G.
A. Zúñiga	San Vicente	10 Vallenar	48	4	F	Pioneer	Lady Love	Morada f. oro M. oro G. oro
C. Morris	H. Godoy	11 Trebizonda	47	4	F	Lord Bobs	Hada	Blanca cue. v. M. col. pu. v. G.
J. Rodríguez	J. Errázuriz	12 Thermidor	46	5	F	Olascoaga	La Bastilla	Verde y salm. en ruedas G.

TERCERA CARRERA, A LAS 9.50. — Premio HAIZIA. — Omnium Handicap. — Inscripción: $ 20. — Premios: $ 1,200 al 1.o y $ 200 al 2.o — Distancia: 1,000 metros

PREPARADOR	DUEÑO	NOMBRES	PESO	EDAD	SANGRE	PADRE	MADRE	TRAJE DEL JINETE
A. Zúñiga	R. Urgelles	1 Furlana	59	5	F	L'Aiglon	Fricka	Solf. cruz bla. M. solf. G.
M. Godoy	Rancagua	2 Gracia	52	4	A.A.	Eclair II	Queen Leaf	Ver. p. y ad. pl. M. verdes G.
R. Amaro	J. A. Soto B.	3 Rústico	51	6	7/8	Alanés	Rusia	Amarilla M. blancas G. amar
A. Zúñiga	H. Floreau	4 Viana	50	5	F	L'Aiglon	Silesia	Lacre y oro en ruedas G. oro
Propietario	C. Morris	5 Pau	50	4	F	Lord Bobs	Ostelle	Celeste M. cel. braz. neg. G.
A. Pacheco	J. Berríos	6 Aceituna	49	4	F	Duc d'Albe	Antiope	Maiz M. maíz pu. neg. G.
F. Peralta	Esmeralda	7 Locura II	48	5	F	Moschion	Folatre	Esmeralda M. esmeralda G.
J. B. Castro	D. Dighero	8 Cadorna	48	5	1/2	Pioneer	Sin antecedent	Blanca M. azules G. azul
Propietario	C. Gómez	9 Dual	47	5	15/16	Burlesco	Anunciadora	Verde M. blancas G. verde
E. Emeres	C. Cosmelli	10 Tancredo	47	5	F	Jou Jou	Ladera	Morado cue. l. M. mor. pu. la. G.
A. Guerra	L. Portales	11 Altair	46	4	F	Pearl River	Asteria	Chocolate M. choc. br. oro G.
R. Pastene	M. A. Benavente	12 Antu Huenu	45	4	7/8	Longchamps	Marucha	Azul turquesa M. oro G.
C. Ruz	H. Godoy	13 Pajarita	43	4	F	Pirapó	Safo	Blanca cue. v. M. col. pu. v.

CUARTA CARRERA, A LAS 10.15. — Premio HALIFAX. — Handicap. — Para hakcs ganadores. — Inscripción: $ 15. — Premios: $ 800 al 1 y $ 100 al 2.o. — Distancia: 1,100metros

PREPARADOR	DUEÑO	NOMBRES	PESO	EDAD	SANGRE	PADRE	MADRE	TRAJE DEL JINETE
L. Navarro	Indijena	1 Longo	62	5	15/16	Leonardo	Josiana	Morada M. moradas G. oro
J. Vásquez	J. Ibáñez	2 Burrito	61	6	1/2	Alanés	Sin antecedent	Gris perla M. gris perla G.
J. Arluciaga	J. Ibáñez	3 Arengosa	44	4	1/2	Scarrón	Chilena	Los mismos con banda
C. de la Cerda	San Marcial	4 Cabecilla	50	3	F	Viraró	Enchantee	Rosada M. blancas G. rosada
F. Peralta	R. Soltof	5 Saturnal	50	3	F	Sir Samuel	Peccavi	Bla. est. lacres M. bl. est. ac. G.
S. Silva	P. Beas	6 Rolandito	47	6	3/4	Rolando	Raining	Colorado obsc. M. azules G.
S. Rojas	M. Palacios	7 Dorina	46	5	15/16	St. Dory	Encina Real	Granate M. gra. braz. oro G.
F. Peralta	S. Pizarro	8 El Guindito	45	4	3/4	Crescendo	Liberty	Coral ad. neg. M. cor. G. cel.
C. Ruz	Good Hope	9 Gacelita	45	5	1/2	Leonardo	Chilena	Bla. cue. cel. M. bl. pu. cel. G.
R. Amaro	Ebro	10 Horchata	43	3	F	Eclair II	Maya II	Negra M. neg. y lila en r. G.
L. A. Ramírez	Popeta	11 Review	42	4	F	Key West	Dulcinea	Morada M. blancas G. blanca
Propietario	M. Rojas S.	12 Belle	40	6	1/2	Presajio	Chilena	Morada M. verdes G. verde

QUINTA CARRERA, A LAS 10.40 — Premio HALMA. — Omnium Handicap. — Inscripción: $ 20. — Premios: $ 1,200 al 1.o y $ 200 al 2.o — Distancia: 1,000 metros

PREPARADOR	DUEÑO	NOMBRES	PESO	EDAD	SANGRE	PADRE	MADRE	TRAJE DEL JINETE
F. Villa	Vizcaya	1 Costanera	58	6	23/32	Constant	Meva	Azul obscuro M. azul obscuro
C. de la Cerda	Temuco	2 Silbatina	55	5	F	L. Atkinson	Arcola	Azul cruz oro M. azules G.
A. Zúñiga	Film	3 Niágara	55	5	F	Marte II	Canadá II	Bla. y neg. a c. M. lac. G.
Propietario	C. Morris	4 Picacero	55	5	1/2	Siberien	Sin antecedent	Celeste M. cel. braz. neg. G.
F. Peralta	A. C. Leighton	5 Decano	52	4	F	Oran	Artation	Ne. y m. l. c. o. M y G ne. y
U. Duque	Urbion	6 Najerino	52	3	53/64	Etolo	Meva	Salmón M. verdes G. verde
....	P. Leiva	7 Tabernera	51	6	1/2	Turín	Sin antecedent	Lacre M. blancas G. lacre
C. Ruz	Good Hope	8 Tontonelli	50	4	F	Siberien	Rib Rat	Bla. cue. cel. M. bla. pu. cel. G.
R. Amaro	J. A. Soto B.	9 Ego Sum	49	4	F	Burlesco	Zinia	Amarilla M. blan. G. amar
L. A. Ramírez	Titan	10 Cadeneta	46	5	F	Oran	Skyline	Verde M. verdes G. café
J. Rojas	A. Urrea	11 Tarifa	45	4	15/16	Jerjes II	Salónica i	Azul luna, l. M. azules G.
M. Collao	S. Castillo	12 Paladín	44	5	F	L'Aiglon	Valemont	Azul y am. a c. M. ama. G.

SEXTA CARRERA, A LAS 11.05.— Premio HORMIGA. — Omnium Handicap. — Inscripción: $ 20. -- Premios: $ 1,500 al 1.o y $ 200 al 2.o — Distancia: 1,400 metros

PREPARADOR	DUEÑO	NOMBRES	PESO	EDAD	SANGRE	PADRE	MADRE	TRAJE DEL JINETE
F. Peralta	Esmeralda	1 Pencahue	58	6	F	Altanero	W. Rose	Esmeralda M. esmeralda G.
A. Zúñiga	R. Urgelles	2 Capucine	57	5	F	Arcadic	Cendre	Solf. cruz bla. M. solf. G.
C. de la Cerda	San Marcial	3 Falsete	56	4	F	Melbourne	Cherry Ripe	Rosada M. blancas G. rosada
C. A. Gómez	N.o 13	4 Omar	55	4	F	Oviedo	Roseate Hue	Blanco y cer. por mitad G.
Propietario	J. Ibáñez	5 Mormón	52	4	F	Meharí	Soirée	Lacre M. lacres faja m. G.
J. Vásquez	U. Silva	6 Burloncillo	52	4	1/2	Scarrón	Chilena	Gris perla M. gris perla G.
A. Zúñiga	Bella Dama	7 Bella Dama	49	5	F	Mores	Lady Vogler	Cre. cin. cer. M. crema G.
U. Duque	Urbión	8 Chacolí	49	4	F	San Jorge	Cholita	Salmón M. verdes G. verde
A. Pacheco	J. Berríos	9 Aceituna	48	4	F	Duc d'Albe	Antiope	Maiz M. maíz pu. neg. G.
M. Maldonado	A. Ulloa	10 Olivar	47	4	3/4	Rolando II	Holanda	Amarilla M. azules G. negra
S. González	El Bosque	11 Cultura	47	5	F	Rolando II	Galejade	Negra faja v. M. neg. f.
C. Ruz	H. Godoy	12 Pajarita	43	4	F	Pirapó	Safo	Blanca cue. v. M. col. pu.

SEPTIMA CARRERA, A LAS 11.30. —Premio HORMIGON. — Omnium Handicap. — Inscripción: $ 20. — Premios: $ 1,500 al 1.o y $ 200 al 2.o —Distancia: 1,400 metros.

PREPARADOR	DUEÑO	NOMBRES	PESO	EDAD	SANGRE	PADRE	MADRE	TRAJE DEL JINETE
A. Zúñiga	R. Urgelles	1 Matadora	61	4	F	Le Roi d'Is	Amica	Solf. cruz bla. M. solf. G.
Propietario	F. Peralta	2 Romancienne	58	6	31/32	Rolando II	Bella Lola	Rosada cue. v. M. ros. pu.
A. Zúñiga	Film	3 Bobina	56	6	F	Jou Jou	Sabandija	Ba. y neg. a c. M. lacres
A. Guerra	D. Hernández	4 Terrible	55	6	1/2	Miserable	Chilena	Ver. b. y c. ca. M. ver. p.
S. Silva	A. Diuana	5 Desolación	54	4	F	Prin. Florizel	Gannes	Verde M. verdes G. grosella
M. Maldonado	A. Ulloa	6 Fosco	51	3	F	Edward Low	Bombonniere	Amarilla M. azules G. negra
E. Cuevas	R. Demarchi	7 Teruca	47	4	F	Burlesco	Bellaria	Mor. y b. en r. M. lacres G.
F. Villa	Vizcaya	8 Fumée	45	5	F	Eclair II	Yolanda	Azul obscuro M. azul obs.
Propietario	C. A. Gómez	9 Socio	45	6	7/8	Orwin	Bohemia	Verde M. blancas G. verde
J. Pinto	A. Vera	10 Yoe	44	5	1/2	Altanero	Sin antecedent	Habano M. azules G. habano
W. Fariña	Los Robles	11 Rezongona	42	4	F	Rodilard	Atalaya	Oro v. bo bl. M. oro v. pu.
J. Rojas	L. A. Valenzuela	12 Protector	40	5	3/4	Cronwell II	Fateful	Acero v. y bra. M. esc. G.

¡INCREIBLE!

Con el título que encabeza estas líneas, se nos escribe lo siguiente:

"¿Cómo es posible que en pleno Setiembre se esté corriendo en canchas como si estuviésemos en pleno Invierno? En tal forma, se perjudica enormemente a las caballerizas que tienen caballos probadamente malos para las pistas oarrosas.

El público turfista, que mira con interés el procedimiento de las caballerizas honradas; que ha sabido comprender el esfuerzo y el dinero que demanda el sostenimiento del sport hípico, y que, cada vez que alguna de esas caballerizas nota el estado de la cancha, comprendiendo que sus caballos no desempeñarán un papel lucido, los retiran. Entonces, ¿por qué se sigue perjudicando a esos studs, obligándoles a retirar sus caballos por el mal estado de la pista?

Hay que convenir que estamos en el mes de Setiembre. Los perjudicados que hacemos esta denuncia, atribuimos este estado de irregularidades a torpeza y falta de tino, de las personas encargadas de conservar en buen estado la cancha, las cuales tienen ya muchos años de experiencia. Por el nombre de ellos, que, más de muchos mal intencionados, atribuyen estas irregularidades, a otras cosas, debería ser suficiente fuerza para que cuidasen más del buen estado de la cancha.

Por lo demás, hay a dos metros de la palizada, una especie de acequia, hecha por la huella que dejan los caballos, corriendo en Invierno, que por esta huella corre el agua permanente del riego, y cada día se hace más honda. ¿Qué tendría de particular si se pusiesen los cordeles a dos metros para aprovechar de emparejar y sembrar con pasto este pedazo de terreno, a fin de que estuviese bueno para el próximo año? Es sabido que en esta época del año, es cuando se debe sembrar el pasto, y no en Invierno, porque de nada sirve si el pasto no crece y no arraiga.

Hacemos esta denuncia confiados en que, una vez por todas, deberá terminar este estado de cosas, dados los elementos con que el Club Hípico cuenta para tener la cancha en perfectas condiciones en días normales. Con mayor razón en ¡Setiembre!

Se necesita

para matrimonio sin hijos ama de llaves, de preferencia extranjera y con referencias de primer orden.

Escribir al señor
CAMILO GUERITAULT,
GRANEROS
4-Oc.

HIPODROMO CHILE

LAS CARRERAS DE LA MAÑANA

Apreciaciones y pronósticos

No ofrece muchos atractivos el programa que hoy ha elaborado el Hipódromo Chile. El hecho de que algunos caballos hayan corrido ayer en el Club Hípico, quitará brillo a algunas pruebas, o bien, desertarán a última hora, dejando el programa falto de interés.

La reunión se inicia hoy con una carreras de hacks no ganadores de más de dos carreras, sobre 1,000 metros, que se presenta muy indicada para Carboncillo, el cual, a estos pesos, debe galopar delante de sus adversarios.

Si Achibueno vuelve en buenas condiciones de training, debe ser el rival serio del hijo de Ogro. Es, pues, Carboncillo nuestro candidato. Para los placées, nos gustan Achibueno y Dodge.

Una carrera difícil de pronosticar es la siguiente, sobre 1,000 metros. El handicap ha sido muy bien estudiado y no creemos que aquí se produzca una ganancia por mayor ventaja de "cuerpos". El top-weight ha correspondido a Alejo II, que se halla muy bueno, y el menor peso a Thermidor, que, con la monta de Heriberto Ramírez, puede ser el lance de la carrera. Nosotros vamos a buscar nuestro preferido en los pesos medios: Compiegne, por ejemplo. El hijo de Marte II está en gran condición, así que no trepidamos en indicarlo para ganador. Para los placées, optamos por Thermidor y Personaje.

La tercera carrera, de 1,000 metros, ha logrado reunir un regular lote de competidores que, si algunos no abandonan el campo, presenciaremos — tal vez, — un final reñido. Estamos por declarar, como en la anterior, que el handicap está bueno y el vencedor puede ser cualquiera. Locura II ha venido produciendo una serie de carreras muy parejas, demostrando con ello que su estado actual es inmejorable. En la última vez, con 58 kilos, cayó vencida escasamente por Fagra. Sin entrar en mayores apreciaciones, Locura II es nuestra carta. Para los placées, elegimos a Pau y Cadorna.

Ausentes Longo y Belle de la cuarta carrera, sobre 1,100 metros, no hallamos quién pueda tener mejores títulos que la pareja de Burrito y Arengosa, para llevarse los miserables 800 pesos que esta carrera asigna de premio.

Es cierto que a Cabecilla la hemos visto inscribirla muchas veces para retirarla después a última hora. ¿Y por algo será?

De los demás, tanto vale Saturnal como El Guindito y Horchata. En suma, nos gusta Burrito para ganador. Para los otros dos placées, — fuera de Burrito, — señalamos a Cabecilla y El Guindito.

Brava carrera promete ser la quinta prueba del programa, dados los elementos que en ella han conservado su anotación, ya que todos ellos son especialistas en la distancia; razón que nos hará presenciar un interesante desarrollo y un reñido final.

De los competidores inscritos, los que a nuestro juicio cuentan con mejores títulos, son: Picacero, Silbatina, Tarifa y Paladín, no obstante, como lo hemos dicho, que de cualesquiera de los inscritos pueda salir el ganador.

Nuestros candidatos son Picacero para ganador, Silbatina y Paladín para los placées.

Omr, que atraviesa por un período inmejorable, es el candidato obligado en la sexta carrera, lleva nuestro preferido enemigos muy temibles en Burloncillo, Chacolí y Bella Dama; esta última, que en sus pruebas privadas ha demostrado encontrarse en condiciones sobresalientes, enemigos que han de hacer que nuestro favorito se emplee en forma; para escoltarlo en la raya indicaremos a Olivar y Bella Dama.

La reunion termina con e
mio Hormigón, carrera mu
piada para el desquite, ya q
elementos que en ella actu
de hacer que las opiniones
cuentren muy divididas. Si
trar en mayores comentario
remos que nuestros gusto
ganador, Desolación; placées
co y Fumée.

RESUMEN

1.a carrera.— Carboncillo A
bueno y Dodge.
2.a carrera. — Compiegne T
midor y Personaje.
3.a carrera. — Locura II
y Cadorna.
4.a carrera. — Burrito, Ca
lla y El Guindito.
5.a carrera. — Picacero, S
tina y Paladín.
6.a carrera. — Omar, Ol
Bella Dama.
7.a carrera. — Desolación
co y Fumée.

Deutsche Zeitung

1—Alvia, Oregón. — 2: B
Erin y Bolero. — 3: Vio
Caucasia y Electrón. — 4
Garden, Pelo de Oro y Doo
—5: Kipsol, Verderón y Vivian
6: Sergio, Gracia y Cambio
Majuelo, Sancho Panza y D
—8: Kipsol, Vol Piqué y G

El Pronóstico

1: Alvia, Ruric. —2: Neu
Bolero Erin. — 3: Electrón, C
sia, Vestale. — 4: Voyou,
Garden, Détonación. — 5: K
Verderón, Guaraña. — 6: Mer
Fagra, Sergio. — 7: Majuelo A
Durham. — 8: Girasol, Espar
Romanones.

HIPODROMO CHILE

Pronósticos de la prensa

Deutsche Zeitung

1: Achibueno, Huachinanga
boncillo. — 2: Chichí, Comp
El Controversia. — 3. — P
Locura II y Pau. — 4: Burr
becilla y Gacelita. — 5: Si
Picacero y Paladín. — 6: Ch
Bella Dama y Olivar. — 7: De
ción, Fosco y Terrible.

El Pronóstico

1: Carboncillo, Dodge, Achi
2: Compiegne, Thermidor, Ch
3: Locura II, Cadorna, Viana.
Horchata, Burrito, Cabecilla.
Tabernera, Picacero, Tarifa.
Cultura, Olivar, Chacolí. —
mée, Fosco, Romancienne.

Club de Máquinas de Escribir "UNDERWOOD"
Cajas de Fondos "MAXIMO BASH"
y ESCRITORIOS de Cortina Americanos de Roble Macizo
CERTIFICADO DEL NOTARIO:

En Santiago, a (17) DIEZ Y SIETE de Setiembre de mil novecientos veinte, se procedió al (26.o) VEINTISEIS sorteo del CLUB N.o 1, saliendo favorecido el NUMERO (20) VEINTE, perteneciente al señor Juan Podestá, Delicias 841-A.

En el (18.o) DIEZ Y OCHO sorteo del CLUB N.o 2, salió favorecido el NUMERO (6) SEIS perteneciente a los señores Eduardo Novión Hermanos, Concepción.

En el (9.o) NOVENO sorteo del CLUB N.o 3, salió favorecido el NUMERO (53) CINCUENTA Y TRES, perteneciente a los señores Brieba y Cía., Santo Domingo 1110.

MARIANO MELO EGAÑA, Notario.

Los PRIMEROS 4 sorteos del CLUB N.o 4, se verificarán el 25 del presente. QUEDAN POCOS NUMEROS DISPONIBLES. SOLICITE PROSPECTOS Y PORMENORES:

Santiago :-: 78 - BANDERA - 78, ofic. N.o 3 :-: Teléfono 1571

SAMUEL WAISS.

TRIBUNALES

CORTE SUPREMA

Observaciones sobre su labor

samente ocho fallos ha dictado ste Tribunal durante el presens lo que significa una disminución enorme de su labor. Cada que pasa el número de causas erdo aumenta en vez de disr lo que hace pensar que nunmás este Tribunal se pondrá si no acelera su trabajo. labor realizada por cada Mi hasta hoy, es el siguiente:

Nombre	N.o de fallos redactados
e la Cruz.	21
öster.	20
istérnas.	19
astillo.	16
alas.	14
ilva.	12
igueroa.	11
aras.	10
eniéno.	10
oreno.	9
ojas.	6
isopatrón	2

siguientes causas se vieron ya mucho más de 40 días y mbargo no se designa en ellas ter:

cceso con "La Voz de Bulnes", el 29 de Noviembre de 1918; Equitable Life Assurance con desde el 31 de Marzo de 1920; guez con Llona, desde el 5 de de 1920; Cervecerías Unidas Banco de Chile, desde el 15 de de 1920; Asenjo con Tran Eléctricos, desde el 4 de Mayo 920; Frederick con Banco Hi rio; Urzúa con Calvo; Arrieta Banco Popular; Maturana con Ramírez con Fisco; Hagnauer La Oriental (desde el 30 de de 1920); González con Quiño desde el 26 de ese mes); y la Nasar (desde el 28 del mismes).

avía están sin fallarse, no te haberse redactado la sen las siguientes causas: Ver con Blanchard, Marchant con Casanueva con Camalez, Ló con Grandbourg, Cortés con Encalada con Zúñiga, De la con Pereda, Varas con Fisco, corena con Hoffman, contra Banco Garantizador con Va llabaca con Silva, Blaum y hard con Fisco, Parada con Recurso de nulidad de Sa Smith con Cía. Aurrerá, Vi con Rivera, Schiapasse con Fisco con Cía. Sud-Americana de Vapores; Lemaitre con Montenegro; Costa con Fisco; Floren con Elhijo y Echavarría con Arteaga.

El señor Figueroa Lagos aún no redacta sentencia en las causas de Tobar con Fisco que la tiene desde el 17 de Junio de 1919, de Pinto con Fisco, que la tiene desde el 24 de Abril de este año. Convento Franciscano con Bórquez, que la tiene desde el 8 de Mayo de 1920, y de Martínez con Torres, que se le entregó el 31 de ese mes.

El señor Fóster no ha despachado el expediente de Correa con García que se le entregó el 8 de Mayo de este año, la causa de Municipalidad de Arauco con la de Carampangue, que se le entregó el 11 de Mayo; la de Cepeda con Valck que le fué entregada el 26 de Julio.

El señor Silva el proceso contra Inostroza, que se le entregó el 16 de Junio de 1920, y las causas de García con García y de Huidobro con Canal Duao que las tiene desde el 18 y 2 de Julio próximo pasado, respectivamente y la de Rubio con Yungue que se le entregó el 22 de ese mes.

El señor Rojas tampoco ha fallado las causas de Corvalán con Acuña; que se le entregó el 21 de Junio; de Fariña con Bravo que la tiene desde el 2 de Julio y de Vilches con Banco de Chile que se le entregó el 22 de ese mes.

El señor Risopatrón aún no falla las causas de Bravo con Beneficencia y de Rodríguez contra Vila que las tiene desde el 19 y 31 de Julio, respectivamente.

El señor Moreno la de Espoz con Rojas que se le entregó el 30 de Julio.

Por último, el señor Varas tampoco ha redactado la sentencia en la causa de Burgos con Alvarez, que se le entregó el 7 de Mayo de 1920; de Hospital de Valdivia con Vergara, que la tiene desde el 22 de Abril; contra Otero, que se le entregó el 23 de Abril, de Revello con Sindico Quiebra Larrabé, que le fué entregada el 6 de Mayo de este año; de Fisco con Vial que la tiene desde el 17 de Junio, de Fuentes con Hernández que se le entregó el 1.o de Julio, y el concurso Ramos, que lo tiene desde el 20 de ese mes.

Sólo el señor Cistérnas Peña no tiene ninguna sentencia por redactar.—J. P. C.

◆

CORTE SUPREMA

miento habido en 17 de Setiembre de 1920.

Sala.—Se ocupó de las can n acuerdo.

Sala.—4. José María Reca con Hilario Monjes, en Las demás no vistas o idas.

Antonio Varas Alegó con Eduardo Opazo, en la 4.a falladas de acuerdo.—Fisco con Duncan, Fox y Cía., c. forma, ha lugar, redactor señor Cisternas; Municipalidad de Valparaíso con Compañía de Seguros La Central, c. fondo, ha lugar, redactor señor Salas; y José Luis Ortega con Fisco, casación fondo, sin lugar, redactor señor Salas.

Desistida quiebra Angel Sturbe c. fondo.

Examen de abogado, fué aprobado por unanimidad don Carlos Neuhaus Ugarteche, La Viabilidad ante el Código Civil.

1.a Sala.— Agregadas. — West Indian Oil, patente, acuerdo; Veas con Cornejo, aprobada.

1. Contra Rodríguez, confirmada; 2. contra Alarcón, confirmada.

Alegaron:

En la 2.a don Nicanor Elgueta; en la 1.a don Alejandro Méndez, agregada; en la 2.a don Carlos León, agregada.

2.a Sala.—1. Eloisa Aburto v. de de Gatica con Empresa Ferrocarriles del Estado, suspendida; 2. Fernando Payá con Palma y Saavedra, mal llamada; 3. Goyeneche Hnos. y Cía., quiebra, mal llamada; 4. José Ramírez con Timoteo Díaz, mal llamada; 5. Jacques Cori y Cía. con National City Bank, revocada; 6. Blanca Ages y Juan Contreras M. con Berta Santos, trámite; 7. Víctor Rabinovich con Robinovich y Cía., mal llamada; 8. Delfina Román con Guillermo Avila M., suspendida; 9. José F. Fabres con Josiah Harding, confirmada; 10. Bernardino Astudillo con Beneficencia de Valparaíso, suspendida; 11. Bernardino Astudillo con Beneficencia de Valparaíso, suspendida; 12. Caja Hipotecaria con Julia Pérez Portales y otros, mal lamada; 13. Carlos García con Eugenio Naudon, confirmada; 14. Passalacqua y Cía. con Mauricio y Arturo Lagos, implicancia; 15. Juan Petrides con Manuel Luege, confirmada; José Francisco Fabres con Arturo Yávar, fallada de acuerdo.

Alegaron:

En la 5.a, don Agustín Barros, confirmando; en la 9.a, don Guillermo Rossel, revocando; en la 15.a, don Pedro Daza, revocando.

3.a Sala.—Sorenson, reclamo de patente, ha lugar. 1. César Ruiz T. con Ana C. Mena, suspendida; 2. Manuel Maritouna con Laborde Hnos., confirmada; 3. Arturo Cintino con Fernando Pardo y otro, suspendida; 4. Emilia Ramírez v. de A. con Manuel Acevedo, mal anunciada; 5. Francisco Navarrete, recurso de hecho, ha lugar; 6. José A. Valladares, recurso de hecho, ha lugar; 7. Mora y Sottovia con Fisco, suspendida; 8. Luis G. Silva con Joaquín Femenía, suspendida; 9. Dolores Pizarro, partición, trámite; Elena Lecaros de S. con Enrique Sánchez, fallada; 11. Natoli di Spertlinga con Juan Rospide, trámite; 12. Eduardo Montero con Florinda Gajardo, confirmada; 13. Lorenzo A. Hinricksen con Fisco, fallada; 14. Pablo Hartter y otro José M. Saavedra, suspendida.

Alegaron:

En la 2.a, don Rafael Lorca con don Luis Agüero; en la 6.a don Luis Agüero; en la 10.a, don José Francisco Fabres con don Alfredo del Valle.

4.a Sala.—Compañía Transmarina de Chile, patente, ha lugar; 1. Contra Nicanor Valenzuela, confirmada; 2. Contra Abelardo Moya y otros, aprobada y confirmada; 3. Contra Abraham Ponce, aprobada; 4. Contra Pedro Ramos, revocada; 5. Contra Rafael Santis, aprobada con decl.; 6. Contra José Riveros, suspendido los efectos; 7. Sumario por hallazgo de restos humanos en Rengo, aprobada; 8. Sumario por incendio en casa de P. Farías, aprobada; 9. Contra Segundo Arenas, aprobada; 10. Contra Luzmira Aguilera, trámite; 11. Contra Ramón Luis Díaz, confirmada con decl.; Elías Silva con Herminia Olea y otro, fallada de acuerdo; Nagib Dargham con Jones Robson y Cía., fallada de acuerdo; Contra Francisco Muñoz, fallada de acuerdo.

Alegaron:

En la 1.a, don Ramón Gaete, revocando.

SECRETARIA FABRES

Ingreso criminal

Denuncio de Abraham Ghiardo, 3.er Juzgado; Enrique Zimend con Elisabeth Reidell, 3.er Juzgado; contra Angel Desclaizi, 3.er Juzgado; contra Ana Matta, 3.er Juzgado; contra Luis Masia, 3.er Juzgado; contra Nicolás Cáceres, Curicó; contra Delfín Armijo, San Bernardo; contra Cipriano Veas, San Bernardo; contra Nicolás Peña, Petorca; contra Eleodoro Quiroga, San Fernando; contra Cantillana Delfín, San Fernando; contra Castro Amalia, San Fernando; contra José Peña, San Fernando; sumario por hurto a don Fermín Cantillana, San Fernando.

Ingreso civil

Lista Mayores Contribuyentes de Los Andes; Gundelach Walter con Grembre Juana, 3.er Juzgado; lista Mayores Contribuyentes de Caupolicán; F. A. Yorenson, patente, 1.a instancia; Jorge Pinilos, patente, 1.a instancia; West Oil Indian, patente, 1.a instancia; recurso de queja de Pedro Urzúa, 1.a instancia; Gibbs y Cía. patente, 1.a instancia; Gaggino Juan, quiebra, 3.er Juzgado; Zúñiga Onofre con Martínez v. de V. Flora, 1.er Juzgado; Líndor Gálvez, patente, 1.a instancia; Carlos Luppi, patente, 1.a instancia; recurso de amparo de José de la Roca Pérez, 1.a instancia.

HIELO

Ofrecemos para entrega inmediata

AMONIACO ANHIDRICO

Y

ACEITE AMONACIO

PARA MAQUINAS DE HIELO

International Machiner y Co.

MORANDE 530

Exije Ud. Calidad.—Nosotros la vendemos!!!

Nuestras PIEZAS DE BAÑO reunen en sí todos los requisitos para hacerlas.

Higiénicas Confortables y Atrayentes

Pida Datos y Presupuestos a la

CASA SANTIAGO WEBB & Co.

ESTADO 156-170

Casilla 1767 -:- Teléf. Ing. 3176 3177

BATH ROOM HOT WATER

GUIA PROFESIONAL

ABOGADOS

ARTURO ALESSANDRI
ARTURO ALESSANDRI R.
FERNANDO ALESSANDRI R.
VICTOR ACEVEDO L.
Domicilio y estudio: Delicias 1168. De 9 a 11.30 y 4 a 6. Teléf. Inglés 1414. Teléf. Nac. 1833.

ERNESTO BARROS JARPA
CESAR JIMENEZ FUENZALIDA
Gálvez 88. Teléfono 1845.

LUIS MALAQUIAS CONCHA S.
Asuntos civiles, criminales, accidentes, apelaciones. Compañía 1065. Casilla 1083.

CLARO Y Cía.
Luis Claro Solar, Samuel Claro Lastarria, Héctor Claro Salas, Fernando Claro Salas. Morandé 331. Teléfono 2855.

NAZARIO CHACON DEL CAMPO
Morandé 466. Teléf. 966. Cas. 3211.

PEDRO DAZA BRANTES
Morandé 440. Casilla 2281.

ROBERTO DE PETRIS
San Diego 66. Teléf. 156. Cas. 4944. Juicios civiles, criminales, de comercio, asuntos jurisdicción voluntaria.

FERNANDO ERRAZURIZ TAGLE
Notario-abogado Bandera 346. Casilla 926 Teléf. 3324. Desde las 9 A. M. hasta las 6.30 P. M.

JORGE ERRAZURIZ TAGLE
LUIS A. QUINTEROS T.
Amunátegui 301. Teléf. 683. Cas. 2592.

HERMAN ECHEVERRIA C.
Moneda 1148. Teléf. 3421. Domicilio: Carrera 172. Teléfono 1594.

LADISLAO ERRAZURIZ
HERNAN LEIGH BAÑADOS
De 3 a 5. Alameda 1902.

NICANOR ELGUETA N.
Galería Alessandri 19 A (altos). Teléfono inglés 586.

DANIEL FELIU
y OSCAR FELIU H.
Merced 557. Teléf. 582. Cas. 3177.

y HERNAN
FIGUEROA ANGUITA
717. San Antonio. Teléfono 1681.

FERNANDO FIGUEROA VIAL
Galería Alessandri 24. Piso 2.o. Casa 5.

GALV. GALLARDO NIETO
Ahumada 168, altos Teléf. 2343.

JORGE GALLARDO NIETO
Asuntos civiles y criminales. Se trasladó Morandé 244.

HECTOR ARNALDO GUERRA
CESAR DE LA CRUZ M.
Causas criminales y civiles. Santo Domingo 1175. Casilla 125.

EDUARDO GREZ PADILLA
Catedral 1425. Teléfono 1144.

MANUEL GAETE FAGALDE
Notario-abogado, Huérfanos 1242. Teléfono Inglés 1365 De 9 a 12.30. Domicilio: Vergara 261.

OSVALDO HEVIA L.
Morandé 244. Casilla 1831.

RAMON SEGUNDO JIMENEZ
Abogado. Galería Alessandri 24. de 10-11 y 4-6.

GUSTAVO KALTWASSER DIAZ
Huérfanos 1175. Casilla 855.

BERNARDO LEIVA
Abogado. Bandera 552.

MIGUEL LUIS LAGOS
Abogado Banco Hipotecario de Chile. De 11-12 y de 3 a 4 Casilla 1455.

LORENZO MONTT
AMBROSIO MONTT WILMS
Compañía 1207. Teléfono 2307.

MANUEL MERINO E.
LUIS MERINO E.
Agustinas 534 Teléf. 2077 Casilla 2407. De 4 a 5.30.

MANUEL OLIVA
Estudio: Galería Alessandri ofi. 15 A., en bajos.

ANTONIO PLANET C.
Abogado. — Especialmente cuestiones comerciales. Estudio: Bandera 575, oficina 34. Casilla 4034. Teléfono Inglés 1137. 3 a 5 P. M.

ALFONSO REVECO
Alegatos Corte Suprema. Apelaciones. Nueva York 59 (frente Bolsa Comercio). Teléfono 455.

CARLOS A. RUIZ B.
Morandé 432.

CARLOS SALAS HERRERA
Abogado. Bandera 552. Casilla 3366. Teléfono 2177.

LISANDRO SANTELICES B.
Morandé 450. Especialmente: Particiones, juicios sobre propiedades y estudio y arreglo de títulos.

ENRIQUE TAGLE MORENO
Estudio: Compañía 1223.

EMILIO TAGLE RODRIGUEZ
Abogado Huérfanos 840. Teléfono 2018. Atiende preferentemente asuntos comerciales y mineros.

LEOPOLDO URRUTIA
Bco. Hipotecario de Chile, de 2-5. Domicilio: Santa Rosa 138. Teléfono 2228.

LUIS VALENZUELA DIAZ
J. ANTONIO
VALENZUELA DIAZ
Compañía 1264. Casilla 22.

HUMBERTO YAÑEZ VELASCO
Compañía 1223. Teléfono 1614.

MEDICOS

Dr. ARNELLO
Cirugía, anestesia general. Venéreas. García Reyes 17. De 12-3. Hospital San Vicente 4-6.

Dr. LEONIDAS AGUIRRE A.
Especialista enfermedades niños y afecciones pulmonares De 10-11 y 1.30-3.30. San Francisco 116.

Dr. AMENABAR OSSA
Oculista 14 años Europa, 3 años Médico Director Hospital de Ojos Condado Stafford (Inglaterra). Merced 494. De 1.30-4. Teléf. 602.

Dr. ITALO ALESSANDRINI I.
Cirugía y Ginecología. Consultas 1 a 3. Merced 324. Teléfono 3555.
1018-Nov. 30

Dr. BISQUERT
Vías urinarias. Sífilis. Moneda 859. De 3 a 6. Casilla 2565.

Dr. ARTURO BARRAZA A.
Vías urinarias, sífilis. Puente 557. De 3 a 6.

Dr. BORQUEZ SILVA
Estudios Europa Pulmón, corazón, estómago, intestinos. Rayos X. 3 a 6. A. Prat 80 Teléf. 19 Matadero.

Dr. JULIO BUSTOS
Médico de Ciudad de Santiago. — Medicina interna, niños, sífilis. Recoleta 707. De 2 a 4.

Dr. CARLOS BOLIVAR S.
Medicina general. Delicias 210. De 1 a 3.

Dr. BRAGA CASTILLO
Rayos X. Merced 136. Teléfono 1393 Consultas: de 9 a 10 y de 1 a 4.

Dr. CORREA CORTES
Medicina interna. Sífilis. Afecciones externas de la vista. 2-5. Echaurren 48.

Dr. CAMPOS MENDEZ
Medicina interna. Enfermedades y desórdenes sexuales. De 10 a 3. Santo Domingo 2177.

Dr. MANUEL CALVO MACKENNA
Médico Pensionado San Vicente. 1 a 3 Santo Domingo 1413. Teléfono 596.

Dr. R. CASTAÑON SALINAS
Jefe Policlínica Prof. García Guerrero. Medicina interna. De 5 a 7. Avenida España 167.

Dr. PEDRO CONTRERAS A.
Consultas: Lunes, Miércoles y Viernes, 2-4. Compañía 1470.

DOCTOR CHARLIN
Enfermedades de la vista. Compañía 2115. Consultas de 3 a 6 P. M.

Dr. LEONIDAS CORONA T.
Laboratorio Clínico Delicias 868. (frente a Estado). Consultas de 4 a 6. Teléfono 2483.

Dr. W. E. COUTTS
Sífilis. Vías urinarias. Consultas de 3 a 5. San Martín 372.

Dr. CASTRO OLIVEIRA
Garganta, nariz, oídos. Estado 62. De 3 a 6.

Dr. ALDO CONTRUCCI
Estudios en Europa: Medicina interna. Sífilis. San Antonio 451. De 2 a 4. Teléf. 188 Providencia.

Dr. CASTAÑEDA IGLESIAS
Ex-médico residente Hospital de Niños. Catedral 1832 Teléfono 254. 1.30 3.30

Dr. DIAZ VELASCO
Medicina interna Niños. Sífilis. 1 a 4. Vergara 474. Teléfono 286 Parque.

Dr. EUGENIO DIAZ LIRA
Cirugía de niños y ortopedia. — Agustinas 1270. Teléfono 2285.

Dr. A. DIMITSTEIN G.
Medicina general, especialmente Corazón, Hígado y Pulmón.
De 1 1|2 a 5. Delicias 1478. Se atiende llamados nocturnos.

Dr. RICARDO DONOSO
Estudios en Europa. Medicina interna, especialmente pulmón, corazón. Agustinas 619. De 1.30 a 3.30.

Dr. ESPINA
Rayos X. Medicina interna. Estudios Europa. Delicias 1228 esq. Gálvez. Teléfono 2102. De 1.30 a 4.

Dr. JULIO EASTMAN
Catedral 2673. De 1.30 a 3.30. Teléfono 2637. Casilla 1571.

Dr. FUENZALIDA BRAVO
Profesor de enfermedades niños. Merced 580 Teléfono 1721. De 2 a 4.

ARTURO FRITZ
Medicina general. Jefe Policlínica. Piel y sífilis. De 3 a 5. Huérfanos 1353.

Dr. GARCIA COLLAO
Estudios Europa. Ojos, Nariz, Garganta y Oídos. San Antonio 148 frente Teatro Municipal.

Dr. ENRIQUE GONZALEZ H.
Estudios en Europa. Especialmente estómago, intestinos, hígado, diabetes, obesidad y reumatismo. Ejército 636 Consultas: 2-4.

Dr. ARISTIDES GONZALEZ C.
Prof. extraordinario. Obstetricia, enfermedades señoras. 1-3. Cas. 1551, Teléf. 2789. S. Martín 272.

Dr. ERNESTO GREENE
Estudios Europa. Cirugía, ginecología. Consultas: 2-4. — San Martín 509 esquina Catedral. Teléf. 2860.

Dr. MOISES HERRERA
Medicina general, especialmente niños. — Esmeralda 847, entre 21 de Mayo y San Antonio.

Dr. HERRERA ROGER
Médico Hospital de Niños. Teléf. 2679. Delicias 2558. De 1 a 3.

Dr. ALEJANDRO INFANTE
Enfermedades niños. Médico Hospital Niños San Luis. Consultas 1-4. Delicias 253.

Dr. AGUSTIN INOSTROSA
Cirugía. Ginecología. Sífilis. De 5 a 6. Puente 559.

A. ICAZA BARROS
Médico cirujano. Bandera 736. — Teléfono 233. Consultas: 5 a 6.30.

Dr. ROBERTO JARAMILLO B.
Ejército 707. Teléf. 142 Parque

RICARDO KUSCHEL S.
Cirugía general. De 3-4, excepto Sábados. Merced 186. Teléf. 1344.

DOCTOR KONIG
Neurastenia, Typhus, Corazón, Bronquitis, calle Claras 549. 2-4.

Dr. A. KORNER ANDWANDTER
Estudios en E. U. Cirugía Ortopedia. Consultas: 2-4. Santo Domingo 623

Dr. LEA PLAZA
Enfermedades del sistema nervioso. San Antonio 584. 5-7 P. M.

PROFESOR LUCO
Enfermedades nerviosas y mentales. Merced 326.

Dr. LAVAL
Medicina interna, Rayos X. Delicias 1626. De 2.30 - 4. Teléfono 2844.

Dr. MORAGA FUENZALIDA
Medicina y cirugía de niños. Cochrane 118. Teléfono 2804. De 1 a 3.

Dr. MORALES VILLABLANCA
Sífilis, venéreas, piel. 2 a 4. Galería Alessandri 24.

Dr. MEZA OLVA
Estudios Europa. Medicina interna, pulmón, corazón, riñones, sífilis, 3 a 4. Dieciocho 268. Domicilio: Vicuña Mackenna 955. Teléf. Sta. Elena 9.

Dr. MALBRAN
Enfermedades mentales y nerviosas. De 2 a 5. San Antonio 584.

Dr. JUAN MONTENEGRO M.
Enfermedades niños. De 2 a 4.— Compañía 1770. Teléfono 2120.

Dr. MONTERO
Prof. Dermatología, Sifilografía, Piel, Sífilis, génito-urinarias. Prat 308.

Dr. ITALO MARTINI Z.
Ojos, oídos, nariz y garganta. Delicias 411. Consultas: 2 a 4.

Dr. LUIS G. MIDDLETON CRUZ
Oídos, nariz, garganta. Trasladóse: Miraflores 540. De 4 a 6.

NEUMOTORAX ARTIFICIAL
Tratamiento Tuberculosis pulmonar. Dr. Moreno. Estudios Europa. Recoleta 561, de 2.30 a 4.30.

Dr. JULIO MOORE F.
1.30 - 3.30. Niños, sífilis.— Vergara 155. Teléfono 3074.

Dr. MOUAT S.
Ginecología, partos. Ex-Jefe Clínica Ginecológica Dr. Korner. Brasil 25. — De 1 a 4. Regresó.

Dr. OHLERICH
Titulado Alemania y Chile. Medicina general adultos y niños. Teléfono 332. Consultas: 2 a 4. Trasladóse: Teatinos 336.

Dr. DAVID PULIDO
Enfermedades niños. Santo Domingo 1646. Teléfono 2152. Consultorio: Santo Domingo 1695. 1-4.

Dr. OTTO PHILIPPI
Enfermedades niños. Santo Domingo 820 esq. San Antonio. Consultas 1 a 3. Teléfono 2415.

PROFESOR PARDO
Cirugía y enfermedades de señoras. Consultas de 2 a 4. Ejército 119.

Dr. OSCAR PERALTA C.
Arturo Prat 538 Consultas 2 a 4. Policlínica de 8 a 9.30.

Dr. PAREDES F.
Especialmente enfermedades señoras. Jefe Policlínica Prof. Korner. Medicina. Cirugía Abdominal. Amunátegui 33. De 2-4.

Dr. PRUNES
Estudios en Europa. Jefe de Clínica. Piel, sífilis, venéreas. Merced 490. Casilla 2894.

Dr. RICARDO PERALTA G.
Cirugía general, especialmente de niños. Claras 471.

Dr. MARCIAL PARADA
Oídos, nariz, garganta Delicias 1626. Teléfono 2844. De 3 a 5.

Dr. QUIROGA
Enfermedades nerviosas y mentales. Puente 559. Consultas de 3 a 5.

Dr. EDUARDO DE RAMON
Cirugía. Enfermedades señoras. De 1 a 3. Agustinas 1660.

Dr. HUMBERTO DE RAMON C.
Ayudante Clínica Quirúrgica Profesor Sierra, 1 a 4. Matucana esquina Moneda.

Dr. RAYO RIQUELME
Cirugía. Enfermedades de señoras. Lunes, Miércoles, Viernes, de 1 a 3. Martes, Jueves y Sábado, de 5 a 6. Merced 334. Teléfono 3329.

Dr. NACIANCENO ROMERO
Laboratorio Clínico. Bandera 574. Consultas 5 a 7. Casilla 3871.

Dr. JOEL RODRIGUEZ P.
Estudios Europa. Medicina interna, especialmente estómago, intestinos. Rayos X, de 2-4. Amunátegui 559. Teléfono 2810.

Dr. F. ROMERO AGUIRRE
Partos. Enfermedades señoras. Cirugía. Catedral 2429.

Dr. SEPULVEDA R.
Laboratorio
Abierto a toda hora. Bandera 736. Teléf. 233. Exámenes completos: orina, sangre, desgarro, etc. Investigaciones: tifus, difteria, etc. Harmoculturas. Autovacunas.

Dr. SCROGGIE
Médico interno Hospital de Niños. Consultas 2-4. Matucana 302. Teléfono Inglés 981-1771.

Dr. SANTANDER
Estudios Europa. Enfermedades corazón, riñón, sífilis, especialmente estómago e intestinos. Examen del enfermo por rayos X y laboratorio. Moneda 821.

SIFILIS
VENEREAS Y PIEL
Doctor Félix Grohnert B.
Castro 238. Consultas: 2-6.

Dr. OSVALDO SALAS C.
Catedral 2529. Jefe Clínica Niños. Niños, adultos. De 1-3. Teléf. 2791.

Dr. CARLOS A. SOMMERS
Enfermedades del pulmón. De 1-3. Catedral 2099.

SANATORIO
PENSIONADO PARTICULAR
Av. Matta 586—Tel. 97 (Matadero)
Partos, operaciones, enfermedades de señoras, corazón digestivas, nervios, Morfinomanía: aislamiento y curación. Sala de operaciones, laboratorio electroterapia, Rayos X. Parque, jardines.
Dr. AQUILES RIVEROS

Dr. STUARDO
Estudios Europa. Enfermedades niños. De 1 a 4. Agustinas 1684. Teléf. 2245.

J. SCHWARZENBERG L.
Enfermedades niños. 1-3, excepto Jueves y Sábado. Merced 186. Teléf. 1344.

DOCTOR STOLTING
Oculista. Médico recibido en Alemania y Chile. Compañía 1392. De 3 a 5.

Dr. SOTO PARADA
Laboratorio Clínico. — Jefe Laboratorio Prof. García Guerrero Exámenes completos: orina, sangre, etc. 2-6 Moneda 1035.

Dr. TORRES TORRES
Jefe Clínica Prof. Korner. Enfermedades señoras, cirugía Catedral 1349. De 3 a 5.

Dr. UGARTE MONTES
Medicina interna, cirugía, sífilis. Sotomayor 541, 1.30 a 3.30.

DOCTOR VARGAS SALCEDO
Cirujano. Martes, Jueves y Sábado. 2-5. Teatinos 254. Teléf. 1060.

Dr. G. E. VIDAL S.
Consultas 2 a 6. Delicias 2646.

Dr. WAUGH ALDUNATE
606 | Estudios Europa. Medicina
——
914 | interna. Venéreas. Sífilis
Reacción Wassermann, 2 a 4. Catedral 1988.

Dr. ZUÑIGA O.
Enfermedades señoras. Jefe Clínica Obstetricia. Avenida España 472. De 1-3 Teléf. 111, Parque.

Dr. WIREN
Oído, nariz, garganta Claras 471. 2-4. Policlínica, no funciona hasta nuevo aviso.

DENTISTAS

MUÑOZ LOBOS Hnos.
Extracciones sin dolor. Sommoformo, puentes, placas, tratamientos rápidos San Diego 307. 448.

GUILLERMO AHUMADA
Carmen 319 altos.

SALVADOR CASTILLO
Jefe Clínica. Prótesis E. Dental. Moneda 1588.

A. ARREDONDO REYES
Instalación moderna. Trabajos garantidos. Delicias 2774 (Portal Edwards).

AURELIO DE LA FUENTE
Clínica Dental del doctor Valenzuela Basterrica. Huérfanos 1616. Teléfono 1642.

Dr. CERDA LOPEZ
Puentes, Coronas, Porcelanas. Moneda 881 (altos). Teléfono 2460.

JOSE LUIS CABRERA M.
Teatinos 549, entre Catedral y Santo Domingo.

DR. ROGAT
PIORREA ALVEOLAR
Bolsa de Comercio
Oficina 212-215

ESPECIALISTA EN PIORREA ALVEOLAR
(Encías supurantes, dientes movibles) Consultas en Valparaíso los Sábados. Condell 88.

ENRIQUE MORENO OLEA
Especialista Clínica Dental Dr. Valenzuela. Huérfanos 1616. Teléfono 1642.

EDUARDO HOLLSTEIN
Dentista. Catedral 1787.

CORIOLANO LARA VALLE
Consultas: 2 a 6. San Antonio 122.

J. A. CASTRO OLIVEIRA
R. CASTRO OLIVEIRA
Estado 62.

VICTORINO ALONSO
Dentista. Estudios en Philadelphia. Moneda 1164.

Dra. ELVIRA ROSAS S.
Dentista. Bandera 76.

MANUEL VEAS
Trabajos rápidos. Extracciones sin dolor. 9-12 y 3-7. Prat 298.

ALEJANDRO VALENZUELA DIAZ
Ayudante Escuela Dental. Extracciones, somnoformo. Electronización contra Piorrea. Morandé 131.

SALAZAR ROIJERS
Dentista. Alameda 2740. Garantiza rapidez, duración. Dentaduras en 24 horas.

ARQUITECTOS

EDUARDO TASSO
Construcciones, Transformaciones, reparaciones. Honorarios 8 o|o. Planos presupuestos. Morandé 131.

MATRONAS

CARMELA ALFARO ZUÑIGA
Matrona. — Condor N.o 1172.

M. AVILA
Matrona ginecologista, atiende enfermas toda época embarazo, pensionistas. Cueto 262.

CLINICA PRIVADA
DE OBSTETRICIA
Señora Reyes, Matrona Ginecologista Establecimiento moderno. — Atendido por dos cirujanos especialistas. Recibe enfermas todas partes del país. Curaciones internas. Partos indoloros. Absoluta reserva. Asistencia a domicilio. Esmeralda 686.

CLINICA
Ana G. de Vargas Barrera. Partos, enfermedades señoras. Recibe pensionistas. Cochrane 885.

CELIA CASTILLO
Clínica Privada. Recibo pensionistas, atiendo llamados fuera Santiago. Unión Americana N.o 83.

CONSULTORIO FEMENINO
Sara Novoa. Partos desde $ 35. Curaciones. Inyecciones. Pensionistas. Natanel 588.

Mme. E. FRAGNAUD
Matrona francesa Consultas de 1 a 5. Manuel Rodríguez 647.

MATRONA BRAZO
Huérfanos 2460 Partos. Enfermedades señoras, Raspaje. Curaciones. Inyecciones. Consultas absolutamente privadas. Recibo pensionistas.

DELFINA GONZALEZ
Chacabuco 615. Atiendo toda época embarazo, pensionistas, economía, secreto profesional, llamado provincias.

INSTITUTO "DOCTORA LASTARRIA"
Partos sin dolor. Enfermedades internas curadas en 20 días. Dormitorios higiénicos con pensión desde $ 35 Se atienden llamados a domicilio. Avenida Matta 1127.

PENSIONADO MENARES
Pensionistas. Partos. Pensión: $ 35. Curaciones, masaje médico. Cochrane 846.

J. MORENO
Clínica. Especialidad curaciones Internas. A. Prat 1579.

ROSA MONTOYA
Enfermas, pensionistas, atención médica permanente. Operaciones. Inyecciones. Curaciones. Maestranza 283.

"PENSIONADO MUEFFI"
Especialidad enfermedades señoras. Partos, pensión desde $ 40. Curación flores blancas. Cobro después mejorada enferma. Inyecciones. Exámenes gratis. San Diego 360.

MERCEDES ROJAS
San Diego 932. Recibe enfermas cualquier tiempo. Consultas privadas. Precios módicos.

ANA J. SALCEDO
Atención a toda hora. Recibe pensionistas. Serrano 515.

CARMELA TORO G.
Pensionistas. Atiende toda hora Trasladóse Matucana 640.

CLINICA "Dra. VICENTINA"
Especialidad enfermedades de señoras. Curación catarro, flores blancas. Pensionado higiénico. Partos Asistencia completa, $ 50. Exámes gratis. San Diego 57.

VARIOS

CARMELA PEREZ PACHECO
Alumna del Instituto de Kinesiterapia del doctor Moraga Porras, ex-masajista de la Casa Mayo, seguirá atendiendo a su clientela en el Instituto de Belleza, Amunátegui 31. 1114-O-7

VELLO DE LA CARA. — EXTRACCION RAPIDA Y SEGURA
Masaje facial de belleza. Curación de la piel seca o grasosa. Consultorio Femenino de Cultura Física.—Santo Domingo 848

BELLEZA
Gran Instituto "Díaz Gascogne" (Cara, busto, cabeza, mano). Tratamientos modernos, notables, naturales. Concesionario exclusivo de los delicados productos radio-vegetales y electro-orgánicos del afamado "Doctor Rosy". Efecto inmediato. Estado 250.
328

HORTENCIA OSSANDON
Estudios Escuela del Profesor Díaz Gascogne. Masaje médico y belleza. Rosas 1044.

PROF. DIAZ GASCOGNE
Afecciones crónicas. Parálisis, nervios, reumatismo, estitiquez, fracturas. "Masaje Médico" a "Kinesiterapia". Estado 250.

INFORMACIONES COMERCIALES, INDUSTRIALES Y AGRICOLAS

CAMBIO

BANCARIO	11 1/8
COMERCIAL	11 3/16

EQUIVALENCIAS DEL CAMBIO BANCARIO

1 LIBRA VALE . .	$ 21.57
1 DOLAR	6.35½
1 FRANCO	0.40.8
1 MARCO	0.11
1 LIRA	0.27
1 PESETA	0.91
1 NAC. ARG. . . .	2.31¼

PREMIO DEL ORO
91.80 %

VALOR DEL PESO ORO DE 18 PENIQUES

Al cambio bancario de 11 1/8, un peso oro de 18 d., vale $ 1.61.79.

Como el recargo comercial es de 91.80 por ciento, hay una diferencia de 30.01 por ciento.

LA LIBRA Y EL DOLAR

Los telegramas procedentes de Nueva York, recibidos ayer en los Bancos de esta cindad, indican las siguientes cotizaciones.

Oro americano a la vista

Alemán Transatlántico. .	3.50
City Bank	3.48½

LOS BANCOS QUE SE EXPRESAN, HAN FIJADO LOS CAMBIOS SIGUIENTES:

BANCO DE CHILE
Setiembre 17.

Plazas	90 d/v	A la vista
Londres. . . .	11 3/16	10 31/32
París. . . .	2.46 1/2	2.41
N. York . . .	——	6.31
Italia	3.70	3.63
España. . . .	1.10 1/2	1.08 1/4
Argentina . .	——	2.30
Hamburgo . .	8.85	8.68

BANCO ESPAÑOL DE CHILE
Setiembre 17.

Plazas	90 d/v	A la vista
Londres. . . .	11 3/16	10 31/32
La libra vale	21.45	21.88

BANCO DE LONDRES Y RIO DE LA PLATA Ldo.
Setiembre 17.

Cambios sobre el exterior:

Plazas	90 d/v	A la vista
Londres. . . .	11 3/16	10 31/32
París. . . .	2.46 1/2	2.41 1/2
Amberes. . .	——	2.24 1/2
N. York . . .	3.52	6.27
España . . .	——	1.07 1/4
Italia	——	3.61 3/4
Brasil	——	10 15/16
Uruguay. . .	——	5.38 1/2
Argentina . .	——	2.29
Alemania . .	——	——
Suiza	——	97 3/4
Siria	——	10 15/16
Portugal . . .	——	Id.
Panamá . . .	——	Id.
Perú	——	Id.

BANCO GERMANICO DE LA AMERICA DEL SUD
Setiembre 17.

Cambios a la vista sobre el exterior:

Alemania (Mcs.).	9.20
Argentina (M/C.).	2.31
España (Pesetas)	1.08
Holanda (Fl.)	0.50
Nueva York (M/C.). . . .	6.30
Suecia (Cor.).	0.79
Suiza (Frs.).	0.98
Viena (Cor.).	26.50

El Banco abona intereses sobre depósitos en moneda extranjera.

BANCO DE FRANCISCO MUÑOZ DE ARCE
Setiembre 17.

Cambios a la vista sobre el extranjero:

Londres	10 31/32
España	0.92
Francia	0.41½
Italia	0.27¾
Portugal	1.82
Suiza	1.01¾
Holanda	1.98¾
Nueva York	6.28½
Argentina	2.31¼
Uruguay	5.28
Brasil	1.20
Bolivia	1.97¼
Alemania	8.80

BOLSA DE COMERCIO

MOVIMIENTO

Por acuerdo del Directorio y conforme se había anunciado se suspendió la Segunda Rueda de ayer, concretándose el movimiento a una sola, muy movida en acciones sobre todo de Llallaguas y Domeykos, y muy floja en bonos de los cuales sólo se transaron, Hip. 8 o/o 1 o/o y Caja 7 o/o 1 o/o, como podrá verse en el detalle de la rueda que va a continuación.

Por lo que respecta a los precios en acciones y bonos en general se notaron sostenidos.

MOVIMIENTO HABIDO AYER

Primera rueda

100 Llallag. Octubre 7, 218.
2000 Arauc., 2 1/2.
100 Arauc., 2 1/2.
100 Lallag. Stbr. 23, 218.
200 id. Octubre 7, 219.
400 id. Octubre 7, 220.
100 id. Octubre 7, 220.
100 id. Octubre 7, 220.
100 id. Octubre 7, 221.
100 id. Octubre 7, 221.
200 id. Octubre 7, 221.
100 id. Octubre 7, 221.
100 id. Octubre 7, 221.
100 id. Octubre 7, 221.
400 id. Octubre 7, 221.
100 id. Octubre 7, 221.
100 id. Octubre 7, 221.
100 id. Octubre 7, 221.
100 id. Octubre 7, 221.
100 id. Octubre 7, 221.
500 Domeyko P. H., 4 1/4.
1500 id. 4 1/4.
2000 id. 4 1/4.
1000 id. 4 1/4.
2000 id. 4 1/4.
100 id. 4 1/4.
2000 id. 4.
1000 id. 4.
100 Llallag. Octubre 7, 222.
100 Llallag. Octubre 7, 222.
100 Llallag. Octubre 7, 222.
100 Llallag. Octubre 7, 222.
10 Gas, 101.
10 Gas, 101.
100 Llallag. Octubre 7, 222.
200 id. Stbr. 23, 222
100 id. Stbr. 23, 222.
100 id. Octubre 7, 222.
100 id. Octubre 7, 222.
100 id. Octubre 7, 223.
100 id. Octubre 7, 223.
100 id. Octubre 7, 223.
100 id. Octubre 7, 223.
100 id. Octubre 7, 223.
100 id. Octubre 7, 223.
100 id. Octubre 7, 223.
100 Domeyko, 4.
600 id. 4.
1000 id. 4.
100 id. 4.
1000 id. 4.
700 id. 4.
300 id. 4.
51 Vacas P. S. 4.
10 Vidrios, 20.
30 Bco. Italiano P. S., 30.
20 id. P. S., 30.
30 id. 30.
10000 Hip. 8 o/o 1 o/o, 99 7/8.
5000 id. 8 o/o 1 o/o, 99 7/8.
500 Domeyko Stbr .23, 4.
100 Llallag. Octubre 7, 223
200 id. Octubre 7, 223 1/2.
200 Octubre 7, 223 1/2
200 Octubre 7, 224.
100 Octubre 7, 224.
100 Octubre 7, 225.
200 Octubre 7, 225.
100 Octubre 7, 225.

OFERTAS, DEMANDAS Y ULTIMAS COTIZACIONES

Bonos

Caja 8 o/o 1 o/o.— Comprador por 20,000 a 99 3/4 y vendedor por 12,000 a 99 3/4 P. H.

Caja 7 o/o 1 o/o.— Comprador por 46,000 a 91.

ACCIONES BANCARIAS

Industria y Comercio.— A 20 1/2 hubo comprador por 150 accs.

Hip. de Chile.— Por 20 accs. hubo comprador a 625.

Italiano.— Por 100 accs. hubo comprador a 32.

SOCIEDADES MINERAS

Llallagua. — Para Octubre 7 hubo comprador en rueda por 100 accs. a 224 y vendedor por 200 a 225. Después de haberse transado en rueda hasta 225 para Octubre 7 bajaron cerrando para esta fecha con transacción a 218 1/2.

Gatico. — A 14 al contado hubo comprador en rueda por 300 accs.

Lota y Coronel. — Para Setiembre 23 quedó vendedor en rueda por 100 accs. a 60.

Marta. — A 15 al contado hubo comprador en rueda por 200 accs.

Domeyko.— Para Setiembre 23 quedó vendedor en rueda por 500 a a 4.

Caylloma. — Por 100 accs. hubo comprador a 7 y vendedor por 1,000 a 8, ambas al contado. Cerraron con transacción a 7 1/4 al contado.

Central de Minas.—A 0.40 al contado hubo comprador en rueda por 500 accs.

Arauco. — Por 500 accs hubo comprador en rueda a 2 al contado.

Vacas. — Cerraron con transacción a 6 al contado.

Huanuni. — Cerraron con transacción a 48 1/2 para Setiembre 23.

SOCIEDADES SALITRERAS

Antofagasta.— Para Octubre 7 hubo comprador en rueda por 100 accs. a 206 y vendedor por 200 a 206 1/4. Cerraron con comprador a 206 1/2 para Octubre 7.

SOCIEDADES PETROLIFERAS

Nacional de Petróleos. — Por 200 accs. hubo comprador en rueda a 2 y vendedor por 400 a 2.20, ambas al contado. Cerraron con comprador a 2.10 al contado.

OPERACIONES en VALPARAISO

Primera rueda

800 Llallag. Octubre 7, 217.
1000 id. Stbr. 23, 217.
100 id. Octubre 7, 219.
600 id. Octubre 7, 219 1/2.
1000 id. Octubre 7, 220.
300 id. Stbr. 23, 219.
200 id. Stbr. 23, 221.
200 id. Octubre 7, 223.
1200 id. Octubre 7, 224.
500 id. Stbr. 23, 224.
1100 id. Octubre 7, 224 1/2.
100 Lastenia Stbr. 23, 80.
400 Llallag. Stbr. 23, 223.
400 id. Octubre 7, 224 3/4.
1000 id. Octubre 7, 225.

Letras

1.a Rueda vendedor 11 5/32; comprador 11 3/16.

Oro

1.a Rueda vendedor 92.20; comprador 91.80.

ACCIONES Y BONOS

ULTIMAS COTIZACIONES

	Pagados	Precios	
BANCOS			
Chile.	$ 100	194	tr.
Curicó	$ 100	160	v.
Italiano. . . .	$ 100	32	c.
Español. . . .	$ 100	180	c.
Nacional. . . .	$ 50	61 1/2	tr.
Popular	$ 100	122	tr.
Talca	$ 100	153	tr.
Gar. de Valores.	$ 100	20	c.
Francés de Chile	$ 50	57	c.
Ind. y Comercio.	$ 20	20 1/2	c.
Santiago	$ 100	146	c.
Hip. de Chile. .	$ 200	625	c.
Hip. Valparaíso.	$ 100	120	tr.
SOCIEDADES MINERAS			
Antequera . . .	£ 1	1 1/2	tr.
Araca.	£ 1	48	v.
Arauco.	$ 10	2 1/2	tr.
Cayloma. . . .	sd 5	7 1/4	tr.
Central de M. .	$ 5	0.40	tr.
Car. de Coronel .	£ 1	5	tr.
Colquirí. . . .	$ 5	3 1/4	v.
Disputada cob. .	$ 25	17 1/2	v.
Fortuna C. (est)	$ 10	8	v.
Gatico	£ 1	14 1/2	v.
Huanuni. . . .	£ 1	50	tr.
Lallagua. . . .	£ 1	218 1/2	tr.
Lota y Co. . .	£ 20 oro	59 1/2	tr.
Máfil.	£ 1	175	tr.
Chañarcillo . . .	£ 1	17 1/2	tr.
Choicas	£ 1	11	tr.
Demasías. . . .	£ 1	17	v.
Domeyko cob. .	$ 20	4	tr.
Marta	sch 5	23	v.
Monte Bco es. .	£ 4	7	v.
Oruro est. . . .	$ 20	23	tr.
Oploca.	£ 1	130	v.
Pintados S. so. .	$ 38	5	tr.
Pod. de Coll c.	£ 5	16	tr.
San Bartolo co.	$ 25	24	tr.
S. J. Oruro est .	£ 1	8	v.
Santa Rita . . .	$ 1	8 1/2	tr.
Schwager car. .	$ 1	98	tr.
Taltal (plata) .	$ 50	17	tr.
Tocopilla. . . .	£ 1	38	v.
Totoral (plata).	$ 10	38	tr.
Vacas.	$ 15	6 1/4	tr.
SOCIEDADES SALITRERAS			
Antofagasta. . .	$ 25	206	c.
Agua Santa . .	£ 1	205	tr.
Castilla	$ 20	18 3/4	tr.
Lastenia	£ 1	79	c.
Boquete	£ 5	59 1/2	tr.
La Unión . . .	$ 20	20	v.
Loa	£ 1	125	v.
Perseverancia . .	$ 20	20	c.
Chilena de Sal. .	£ 1	40	tr.
Galicia	£ 1	38	tr.
Peñón	£ 1	15	v.
GANADERAS Y AGRICOLAS			
Anglo Ch. Past.	£ 1	5 1/2	v.
Aysen.	£ 1	46	tr.
Chile Argentina.	£ 1	10 1/4	tr.
Fuente Grande.	£ 1	90	tr.
Laguna Blanca .	£ 1	98	tr.
Rupanco. . . .	$ 20	55	c.
Tierra del Fuego	£ 1	89	tr.
Vallenar	$ 20	55	tr.
COMPAÑIAS DE SEGUROS			
La Alemana . .	$ 125	250	v.
La Alianza Chil.	$ 25	71	tr.
La América. . .	$ 25	96	tr.
La Americana. .	$ 25	100	tr.
Araucana . . .	$ 25	55	tr.
La Anglo Chilena	$ 25	87 1/2	tr.
La Central . .	$ 25	70	tr.
La Chilena Con .	$ 25	72	tr.
La Comercial . .	$ 75	205	c.
La Española . .	$ 50	360	v.
La Francesa. .	$ 50	182	tr.
La Franco Ch. .	$ 25	47 1/2	v.
Germania	$ 25	55	tr.
La Iberia. . . .	$ 62	109	tr.
La Industrial . .	$ 25	45 3/4	tr.
La Internacional	$ 35	135	tr.
La Italia . . .	$ 100	400	tr.
La Mapocho . .	$ 50	190	tr.
La Nacional . .	$ 25	765	v.
Nueva España .	$ 75	155	tr.
La Protectora .	$ 25	135	tr.
La Santiago . .	$ 5	300	v.
La Unión Chilena	$ 50	650	v.
La Unión Nac. .	$ 60	95	c.
SOCIEDADES INDUSTRIALES			
Am. Shoe Fact. .	$ 100	100	v.
Austral de Mad.	£ 1	1.30	tr.
Buques y Mad. .	$ 50	65	v.
Catres	$ 100	76	v.
Cemento Melón .	$ 1	27 1/2	tr.
Cerv. Unidas . .	$ 20	42	c.
Diques	$ 100	140	tr.
Chiclayo azuf. .	£ 1	30	v.
Electricidad. . .	$ 50	110	v.
El Globo	$ 10	65	tr.
Feria Izquierdo. .	$ 100	120	v.
Gas Santiago . .	$ 50	101	tr.
Gas Valparaíso .	$ 50	91	tr.
Industrial . . .	$ 20	37	tr.
Labor. Chile . .	$ 25	63	c.
Malvoa	$ 20	26	v.
Mercado de la V.	$ 100	100	tr.
Penco azúcar . .	£ 1	50	c.
San Ber. F. E. .	$ 50	129	tr.
San Martín (FT)	£ 1	1	v.
Tabacos. . . .		80	v.
Tattersall . . .	$ 100	150	tr.
Tejidos Santiago	$ 100	400	c.
Telég. Comercial	$ 25	45	c.
T. Unidos . . .	$ 50	40	tr.
Vidrios.	$ 108	120	tr.
Vapores S. A. .	$ 25 oro	214	tr.
Volcán	$ 50	70	c.
V. del Mar az. .	£ 1	49	tr.
SOCIEDADES DIVERSAS			
B. de C. de S. .	$1250	148000	tr.
Club Hípico . . .	$ 500	7300	c.
Créd. y Cons. . .	$ 50	39 1/2	tr.
BONOS			
C. 5 £ (31 Ma y 30 Se)		88 1/2	c.
Caja 6-1 (30 Ab y 31 Dic)		89	v.
Caja 7-1 (30 Ab y 31 Oc)		91	tr.
Caja 7-2 (30 Ju y 31 Dic)		91	c.
Caja 8-1 (30 Ma y 31 Se)		93 3/4	tr.
Caja 8-2 (30 Ju y 31 Dic)		100 1/4	tr.
Gdor. 8 (30 Ju y 31 Dic)		81 1/2	v.
Gar. 7 (30 Ju y 31 Dic)		75	tr.
Gar. 6 (30 Ju y 31 Dic)		91	tr.
Hip. 8-2 (30 Ma. y 30 Se.)		99 3/8	tr.
Hip. 8-1 (30 Ma y 30 Se)		99 7/8	tr.
Hip. 7-1 (30 Ma y 30 Se)		90 1/2	c.
Hip. 7-2 (31 Ma y 30 Se)		90	c.
Municip. Priv. 8. . .		91 1/2	v.
Hip. Nacional. .	$ 100	93 1/2	tr

Industriales y Mayoristas

Vendedor viajero, 10 años viajando la Zona Rancagua-Puerto Montt, muy conocedor de la clientela de Tiendas, Sastrerías; solicita muestras a comisión.
DIRIGIRSE: **L. G.,** CORREO CENTRAL
19-S.

BOLSA COMERCIAL DE CHILE

SANTIAGO

Primera rueda

1000 Caja 8-1, 99 3/4.
10000 Id. id., 99 3/4.
10000 Id. id., 99 3/4.
10000 Id. id., 99 3/4.
2000 Domeyko, 4 1/4.
1000 Petróleos 2.
1000 Petróleos, 2.
500 Petróleos, 2.
100 Petróleos, 2.
200 Cayllomas, 6 3/4.
200 Cayllomas, 6 3/4.
1000 Colquirí, 3.
100 Martas, 15.
200 Caylloma, 6 3/4.
200 Cayllomas, 6 3/4.
100 Cayllomas, 6 3/4.
500 Central, 0.40.
100 Cayllomas, 6 3/4.
1000 Petróleos, 2.
3000 Petróleos, 2.
100 Martas, 15.
320 Vacas, 5.
400 Martas liberadas, 13.
32500 Central, 0.40.

Nota: En la Bolsa de Valores se suspendió la rueda.

Santiago, 17 de Setiembre 1920.
EL **SECRETARIO**

COTIZACION DE METALES

Cablegrama sobre cotización de metales correspondiente al día 16 del presente:

Cobre, £ 98.10.0 al contado y £ 99.5.0 a plazo.

Estaño, £ 274.15.0 al contado £ 270.10.0 a plazo.

Comparando estos precios con los de la última cotización, tenemos que el estaño subió £ 1.5.0 al contado y £ 0.5.0 a plazo, y el cobre bajó £ 0.10.0 al contado y £ 0.5.0 a plazo.

REVISTA SEMANAL

DE LA FERIA DE PRODUCTOS AGRICOLAS DE LARRAIN, OLAVARRIA Y Cía.

Precios pagados por los artículos que a continuación se expresan, en el remate semanal verificado el Martes 14 de Setiembre de 1920.

Nota.—Los precios de venta incluyen el envase del artículo y son por quintal métrico, salvo estipulación contraria.

Afrechillo
5 R. D. B., a 18.50.
63 R. D. B., a 17.50.

Afrecho
18 R. D. B., a 18.30.
97 R. D. B., a 17.

Ají, en vaina, el kilo
1 Bto. limenzo E. F. S., a 2.30.
6 id. id., a 2.10.

Almidón de trigo
5 R. A., el kilo, 0.65.

Arvejas, petit-pois
25 corrientes P. R., a 25.

Avellanas
6 J. B., a 9.50.

Avena
10 blanca J. K. N., a 37.
113 id. id., a 34.

Carbón, el saco
99 espino H. B., a 9.40.
67 id. E. S., a 9.
117 id. A. M., a 8.50.
100 id. I. L., a 7.70.
116 id. id., a 7.60.
39 id. R. L., 7.10.
25 id. F. L. P., a 6.30.
234 id. id., a 6.
50 blanco C. P. V., a 4.75.
50 id. R. R., a 4.
316 id. C. P. V., a 4.
155 id. G. S., a 3.30.

Cebada, del país
5 corriente D. E. G., a 46.50.
57 id. id., a 39.50.
4 falla C. V., a 27.
1 id. P. P., a 16.50.
74 id. D. E. G., a 15.

Charqui, los 100 kilos
8 Btos. 1.a clase G. R. M., a 290.
1 id. P. B., a 88.
5 id. F. E., a 78.50.
3 id. C. P. A., a 72.
1 id. E. V., a 36.
id. A. M., a 30.

Chuchoca
4 P. P., a 13.

Frejoles
9 burros F. L., a 43.
8 coscorrones F. V., a 39.
7 id. id., a 38.
30 id. F. E., a 36.
150 milagros L. B., a 28.
20 id. M. R., a 28.
1 id. E. E., a 28.
67 id. E. V., a 25.50.
3 caballeros A. S., a 23.50.
1 id. J. C., a 22.
2 pallares E. E., a 20.40.
10 caballeros C. S., a 20.
18 milagros J. S. S., a 20.
1 id. J. S. L., a 20.
6 caballeros C H., a 19.50.
5 coscorrones, J. A., a 13.50.
1 caballeros J. A., a 13.
44 caballeros S. C. A., a 12.50.
22 burros S. C. A., a 12.40.
80 caballeros S. C. A., a 12.
8 huerteros A. V., a 12.
14 concho J. S., a 11.
10 frageolet A. L., a 10.50.
14 caballeros R. V., a 10.50.
7 conchos E. S., a 8.50.
1 conchos M. G., a 5.50.
12 conchos J. B., a 2.60.

Granzas
15 de trigo cand. A. P., a 31.50.
2 id. R. O., a 14.60.
19 de cebada C. G., a 4.20.

Habas
1 M. G., a 17.50.

Huesillos
4 F. G., a 29.50.

Lentejas, Constitución
4 M. L., a 50.
1 Z. N. O., a 47.
24 Z. N. O., a 44.

Leña
5 cgs. eucaliptus M. G., c. a 36.50.
7 id. álamo M. G., c. a 18.
11 id. di. J. V., c. a 16.
5 1/2 id. id. D. D., c. a 14.60.
2 id. espino delg. F. T., c. a 5.20.
35 atados talhuen D. S., at. a 5.
200 sac. id. C. M. P., s. a 4.60.
80 id. blanca E. R., s. a 3.50.
50 id. álamo J. C., s. a 3.

Maíz
6 amarillo O. U., a 30.80.
12 colorado M. R., a 30.
11 id. A. A., a 29.
31 amarillo J. L. R., a 28.60.
19 morocho bl. A. R., a 28.
50 colorado B. I., a 28.
100 id. B., a 27.80.
8 amarillo F. Q. N., a 27.50.
97 id. id., a 26.

Mantequilla, los 46 kilos
Cajitas Sta. Gabriela F. A. S., 400.
Id San Manuel M. F. U., a 339.
Id. El Sauce C. C., a 400.
Block H. Popeta J. N. L., a 342.
Id. H. Campusano J. S. S., a 400.
Id. Melipilla J. M. I., a 342.
Id. id. J. A. L., a 341.
Id. El Principal C. I., a 340.
Id. Nos C. G. H., a 340.
Id. Peralillo R. I., a 302.
Id. id. id., a 300.
Cajitas Melipilla J. M. P., a 350.
Block V. Santiago, a 292.
Id Santiago, a 155.
Id. Id. E. B., a 130.

Paja, la colisa
236 id. id. id., a 1.30.
35 id. larga D. L. P., a 1.25.
147 id. id. id., a 0.95.

Papas, los 100 kilos
9 blancas cazuelas A. A., a 19.50.
122 amarillas J. N. F., a 18.20.

Papas, el saco
5 amarillas C. V., a 18.
244 id. id., a 17.80.
90 id. J. B. L., a 17.60.
22 id. C. M., a 17.
385 id. M. B., a 15.
7 semillón A. C., a 11.40.
14 semilla A. A., a 6.40.
40 semilla E. B., a 5.80.

Pasto
15 col. 2.o c. D. L. P., 100 k., 12.60.
189 id. id. id., a 11.75.
300 id. id., R. E., id., a 11.
45 id. 1.er c. R. D. B., id., a 8.50.
462 id. id. id., a 7.60.
100 id. trébol A. H. M., id., a 4.40.
60 id. id. A. F., id., a 4.20.
394 id. id. A. H. M., id., a 3.75.
100 id. 2.o c. F. B., c. a 3.60.
60 id. ballica A. H. M., c. a 1.
247 id. id. id., a 0.75.

Peras, secas
5 J. B., a 27.50.

Quesos, los 46 kilos
15 Paine D. G., a 223.
8 g. Islas Puangue, J. N. N., 223.
7 id. Lo Quellé, id., a 223.
13 chicos id. id. id., a 222.
20 Patagüilla B. R., a 214.50.
55 Quinta J. L. C., 204.
8 El Porvenir M. O. H., a 203.
19 F. Pinto, M. O. H., a 203.
10 id. id. id., a 202.
9 Santa Rita, id. id., a 202.
8 El Porvenir, id. id., a 202.
8 id. id. id. id., a 201.
9 Santa Rita, id. id., a 201.
10 S. J. Pichiguao J. I. E., a 201.
50 Rosario B. L. J., a 200.
15 col. capotillo A. H. M., a 1.65.
16 El Porvenir, M. O. H., a 200.
18 Lo Bustamante J. J. B., a 199.
20 Curacaví D. B., a 175.
15 id. di., a 172.
30 chicos, I. Puangui J. N. V., 169.
12 Camarico C. M., a 100.

Sal, de costa
6 blanca J. M. A., a 9.50.

Semillas
2 curagüilla O. B. M., a 23.50.
57 id. id. id, a 19.25.
3 nabo A. P., a 13.

Trigo
4 candeal M. S., a 60.50.
10 blanco G. M., a 51.
12 candeal C. M. L., a 28.

Santiago Villar Dasori.

REVISTA SEMANAL

DE LA FERIA DE PRODUCTOS AGRICOLAS DE URETA Y Cía., SUCESORES DE EMETERIO URETA C. — LOCAL, DELICIAS 3410. —TELEFONO 42 ESTACION.—OFICINA, AGUSTINAS 1035.—TELEFONO 995 CENTRAL

Transacciones efectuadas en el remate semanal verificado el 16 de Setiembre de 1920:

Afrecho
100 sacos J. B., 17, los 100 k.
100 id. J. L. R., 16.80 id.

Afrechillo
45 sacos G. R., 19 id.
100 id. G. R., 17.50 id.
90 id. M. S. J., 17.50 id.

Avena
50 id. E. M. L., 35 id.
2 id. M. A. L., 33.50 id.
3 id. M. A. L., 25 id.

Carbón blanco
100 id. G .E., 5.80 el saco.
61 id. D. S., 5.80 id.
92 id. A. Z., 5.60 id.
46 id. A. S., 5.40 id.
30 id. G. E., 5.20 id.
50 id. A. S., 5.20 id.
38 id. B. L. A., 5 id.
44 id. P. J. B. y Cía., 4.80 id.
120 id. A. B., 4.40 id.
50 id. O. G., 4.20 id.
21 id. O. V., 4 id.

Carbón de espino
100 id. A. T. D., 9.80 id.
78 id. A. T. D., 9.50 id.
69 id. R. M. de M., 8.40 id.
37 id. Fdo. L. P., 8.40 id.
178 id. A. S., 8 id.
165 id. R. C., 7.80 id.
20 id. F. L. A., 7.80 id.
120 id. J. L. A., 7.60 id.
38 id. N. R., 7.60 id.
33 id. B. L. A., 6 id.

Cebada
5 id. país, T. Hnos., 36.50 los 100 k.
25 id. id. A. T. D., 36 id.
5 id. id. A. C. y Cía., 35 id.
25 id. id. N. C., 29.50 id.
6 id. id. C. C., 27.50 id.
17 id. id. B. L. A., 15 id.

Frejoles
5 id. bayos R. J., 46.50 id.
9 id. burros R. M., 45.50 id.
4 id. id. R. J., 45.50 id.
15 id. id. B. C., 44.50 id.
5 id. cosc. M. A., 43.50 id.
5 id. id. R. J., 43 id.
35 id. milagros A. Sch., 29.50 id.
4 id. almid. E. y M., 24 id.
5 id. id. id., 23 id.
29 id. triguitos V. P., 22.50 id.
3 id. almid. V. P., 22.50. id.
12 id. burros M. G., 16.50 id.

Garbanzos
10 id. E. M., 54 id.

Granzas
8 id. L. A., 31 id.
39 id. J. P., 20.50 id.
15 id. C. Hnos., 8.50 id.

Huesillos
35 id. S. A. C. e I. R., 80 id.

Leña
20 carg. álamo A. Ll., 19.50 la c.
51 id. id. J. de D. R., 18.50 id.
26 id. id. J. S., 18 id.
7 id. id. J. de D. R., 16.50 id.
36 sacos talhuén L. C. V., 4.90 s.
45 id. id. B. L. A., 4.60 id.
100 id. id. J. V., 4.40 id.
50 id. álamo J. 2.o L., 3.70 id.
35 id. id. F. J. C., 3.50 id.
70 id. id. N. P., 3.10 id.
82 id. id. P. y Cía., 3 id.
50 id. id. id., 3.10 id.
16 varas álamo L. G., 2 id.
30 atados id. J. F., 1 id.
12 estacas id. J. de D. R., 1 id.

Lentejas
4 sacos C. Hnos., 40 los 100 k.

Maíz
12 sacos am. L. V., 31 id.
10 id. id. L. A., 30 id.
12 id. id. L. M., 28 id.
94 id. id. D. S., 28 id.
75 id. id. B. L. y Cía., 28 id.
45 id. id. G. P., 27.60 id.
3 id. morocho L. W., 27 id.

Mantequilla
12 Rosario M. F. C., 450, 46 k.
6 S. Manuel M. F. U., 400 id.
10 Totihue J. G. G., 376 id.
6 Villa Alegre S. N., 370 id.
6 Melipilla J. N. I., 370 id.
7 S. Francisco E. L. O., 370 id.
5 Polonia G. P. I., 370 id.
7 Lo Jálvez A. C., 352 id.
4 Santa Cruz L. V. I., 340 id.
4 Melipilla F. A. S., 340 id.
20 Quinta M. W., 336 id.
4 Santiago R. C. M., 298 id.
2 Santiago A. O., 280 id.

Papas
11 sacos amar. C. P., 21.50 saco.
24 id. id. id., 20 id.
25 id. cazuelas N. C., 19 id.
9 id. amar. G. P., 18.80 id.
99 id. id. S. y C., 17 id.
100 id. id. B. L. y Cía., 17 id.
25 id. id. R. A., 16.80 id.
350 id. id. B. L. y Cía., 16.80 id.
150 id. id. id., 16.70 id.
200 id. id. id., 16.60 id.
20 id. id. H. de la C., 16.20 id.
73 id. id. R. A., 15 id.
100 id. id. S y C., 14 id.
28 id. sem. H. C., 12 id.
30 id. id. S. S., 11.80 id.
39 id. id. L. M., 10.50 id.
46 id. id. B. L. y Cía., 10.50 id.
24 id. id. L. C., 7.50. id.
36 id. id. Sc. C. de A., 7 id.
14 id. id. id., 3.20 id.

Pasto
180 col. 2.o c. M. D. V., 12.60, 100 k.
100 id. id. id. M. T., 11.60 id.
90 id. 2.o c. A. E., 10 id.
400 id. 1.er c. M. V. y Cía., 9 id.
130 id. id. id. V. I., 8 id.
50 id. trébol P. V., 4 id.
27 id. id. A. F., 4 id.
150 id. id. T. V., 3.80 id.

Paja
44 c. cap. M. D. V., 1.20 c/u.

Quesos, los 46 kilos
11 Victoria Paine N. G. E., 210.
16 S. Clara de M., B. L. A., 205.
10 Manantiales L. C. de E., 200.
30 Buin L. L., 200.
20 Pahuilmo J. L. A., 200.
10 Requinoa A. R., 198.
25 Santiago R. L., 191.
12 Santiago R. B., 187.
16 Lo Bustamante J. B., 186.
25 Santiago R. L., 185.
41 Mallarauquito R. M. de M., 185.
18 Santiago R. B., 184.
15 Requinoa A. R., 164.
25 Teno J. U. P., 142.
26 Teno J. U. P., 138.
85 Lamahuida E. A. M., 132.
18 Hospital J. V., 122.
15 Hospital J. V., 120.
15 Santiago P. y Cía., 115.
24 Santiago P. y Cía., 102.
20 Cunaco V. Hnos., 73.

Semillas
3 sacos linaza B. y V., 100, 100 k.
7 id. curagüilla N. P., 20 id.
14 id. id. A. E., 19 id.
17 id. id. J. P., 18 id.

Trigo
14 id. Florence H. C. R., 56 id.
2 id. blanco P. I. E., 56 id.
2 id. id. M. A. I., 51 id.
4 id. di. P. J. E., 32.

Nota.—Los precios publicados en esta revista son con envase.

Remate.—Todos los Jueves de 2 a 4 P. M.

Cargas.—Por carros completos debe dirigirse al Desvío Gandarillas.

Boletos.—A casilla 1340, Santiago.

Pagos.—Se hacen al día siguiente una vez pesada la mercadería.

Ureta y Cía.

REVISTA SEMANAL

DE LA FERIA DE PRODUCTOS DE LA SOCIEDAD ANONIMA FERIAS Y BODEGAS DE VALPARAISO

Oficina y local de remate, Avenida Argentina N.o 11.—Transacciones efectuadas en el remate semanal verificado el 15 de Setiembre de 1920

Afrecho, de $ 18.50 a 21.50 los 100 kilos.

Afrechillo, de 20.50 a 22.50 Id.

Arvejas Petits póis sin bruco, de 28.25 a 30 Id.

Avena rubia, de 38 a 39 Id.

Id. blanca Storking, de 39.50 a 40.50, Id.

Carbón blanco de 1.a, de 6.50 a 7 el saco.

Id. 2.a, de 5 a 6.50 Id.

Id. de espino, de 7 a 8 Id.

Cebada forrajera, de 44 a 46 los 100 kilos.

Id. chevalier falla, de 35 a 38 Id.

Cera amarilla pura, de 150 a 160 los 46 kilos.

Ciruelas secas en sacos, de 100 a 110 los 100 kilos.

Frejoles caballeros nuevos, de 30.50 a 33.50 Id.

Id. coscorrones Id., de 33.20 a 35.70 Id.

Id. Milagros Id., de 31 a 34 Id.

Id. bayos Id., 50.50 a 55.20 Id.

Id. triguitos Id., de 28.20 a 30.50 Id.

Id. burritos claros nuevos, de 55 a 56 Id.

Garbanzos chicos, de 51 a 55 Id.

Guindas secas en sacos, de 70 a 80 Id.

Harina flor blanca de 1.a, de 39.50 a 40.75 los 46 kilos.

Higos secos en sacos, de 50 a 55 los 100 kilos.

Huesillos de Aconcagua, de 85 a 90 Id.

Lentejas de Constitución, de 55 a 60 Id.

Id. Chillán, de 60 a 65 Id.

Leña en sacos, de 3.20 a 4 el saco.

Máqui seco, de 28 a 30 los 100 k.

Maíz colorado nuevo, de 28 a 30 Id.

Id. amarillo y morocho nuevos, de 30 a 32 Id.

Miel rubia, de 35 40 los 46 kilos.

Nueces cáscara blanca de 1.a clase, de 160 a 175 los 100 kilos.

Pasto de 2.o corte en colisas, de 10 a 12 Id.

Papas amarillas, de 17 a 19 el saco.

Quesos de 1.a clase, de 225 a 231 los 46 kilos.

Id. duros, de 68 a 70 Id.

Mantequilla en cajitas, a 133 Id.

Sacos trigueros nuevos, a 1.20 el saco.

Id. cebaderos Id., a 1 Id.

Id. paperos Id., a 80 Id.

Semilla de Curagüilla, de 18 a 20 los 100 kilos.

Id. cáñamo, de 30 a 33 Id.

Trigo banco, de 59.20 a 60 Id.

Id. candeal, a 62 Id.

S. A. FERIA YZZQUIERDO

Avenida Beaucheff, Núm. 997

Terneros de pié gordos, 60-130.
Terneros de 1 año, 130-160.
Vaquillas de 1 1/2 años, 180-240.
Vaquillas de 2 años, 200-260.
Novillos de 1 1/2 años mtz., 200-260
Novillos de 2 años, 250-300.
Vaquillas de 3 años, 260-320.
Novillos de 3 años, 300-360.
Novillos a media gordura, 400-460
Novillos gordos, 500-540.
Novillos mestizos gordos, 550-680.
Vacas flacas, 250-300.
Vacas a media gordura, 350-380.
Vacas gordas, 450-520.
Vacas mestizas, gordas, 550-650.
Vacas paridas, flacas, 380-420.
Vacas paridas, a md. gr., 500-580.
Torunos gordos, 580-650.
Toros, 480-550.
Bueyes flacos, 420-460.
Bueyes a media gorduar, 550-600.
Bueyes gordos, 680-750.
Bueyes de trabajo, 380-450.
Bueyes mtz., de trabajo, 560-600.
Bueyes mestizos gordos, 780-920.
Corderos, 22-35.
Ovejas, 42-55.
Vacas al peso, 1.05-1.29.
Bueyes al peso, 1.05-1.28.
Torunos, 1-1.10.
Novillos, 1.08-130.

GUIA
DE CORREDORES DE LA BOLSA DE COMERCIO

LUIS RAMIREZ SANZ,
AUGUSTO OVALLE CASTILLO
Bandera 55—Teléfono 2511

CARLOS DUVAL
Bandera 57. Int. 11. Teléfono 1812

OSCAR VALENZUELA VALDES
Bolsa de Comercio. Int. 20. Tel. 2558

RAFAEL UNDURRAGA OVALLE
Bolsa Comercio, Ofic. 32. Tel. 2200

FRANCISCO Y ALBERTO HUERTA CIFUENTES
Calle Bolsa 66. Int. 24. Telé. 1118

HECTOR HERREROS,
DOMINGO AMUNATEGUI
Bandera 71. Casilla 3149

ALBERTO ROJAS H.,
RAUL BORIES L.
Calle Bolsa N.o 60. Int. 23

RICARDO VALDES
Bolsa Comercio. Of. N.o 33. Tel. 3194

FLORENCIO VILLAMIL C. y Cía.
Calle Bolsa 82. Int. 31. Tel. 2664

IRARRAZAVAL Y SUTIL
Bandera 35. Tel. 26. Casilla 2852

PEREIRA Y VALDES
Calle de la Bolsa N.o 39

ROBERTO EYZAGUIRRE
Morandé 227. Tel. 1682. Casilla 476

JOSE URETA VALDES y Cía.
Bolsa Comercio 21. Teléfono 3338

JORGE Y RICARDO
ASTABURUAGA LYON
Calle de la Bolsa 74. Int. 27. Tel. 3444

ARTURO WALKER
Moneda 1120. Teléfono 3425.

AGUSTIN LLONA C.,
VICTOR UGARTE A.
Calle Bolsa 49. Cas. 2341. Tel. 148

JULIO RIPAMONTI,
RAMON ACHONDO
Bandera 73. Casilla 192 .Tel. 3428

ALBERTO FABRES
Morandé 327. Casilla 158. Tel. 928

LUIS ARIZTIA S.,
ROBERTO DONOSO E.
Bandera 78. Gal. de la Bolsa. Of. 30

FERIA DEL MATADERO

SANTIAGO

Placer 960 — Estación San Diego

Transacciones al peso en la feria del 16 de Setiembre de 1920:

5 Bueyes con 2790 kilos a $ 1.27.
5 con 2650, a 1.20 1/2.
5 Con 3190, a 1.18 1/2.
4 Con 2495, a 1.16 1/2.
1 Con 585 a 1.16.
1 Con 640 a 1.15 1/2.
5 Con 2590, a 1.13 1/2.
2 Con 1150 a 1.15.
3 Con 1920, a 1.14 1/2.
5 Con 3090 a 1.13 1/2.
5 Con 3855, a 1.13 1/2.
6 Con 3640, a 1.12 1/2.
5 Con 3650, a 1.11 1/2.
1 Con 510, a 1.15.
3 Con 1330, a 1.04.
6 Con 3690, a 1.11 1/2.
5 Con 2540 a 0.97 1/2.
6 Novillos con 3670, a 1.23 1/2.
5 Con 2670, a 1.19.
6 Con 3260, a 1.18 1/2.
4 Con 1660, a 1.15 1/2.
1 Con 385, a 1.12 1/2.
7 Con 38.80, a 1.11.
9 vacas con 3850, a 1.14.
6 Con 24, a 1.14.
9 Con 3800 a 1.13.
9 Con 3900, a 1.12 1/2.
9 Con 3075, a 1.10.
5 Con 2180, a 1.07 1/2.
10 Con 4200 a 1.07 1/2.
1 Con 420, a 1.04 1/2.

MATADERO PUBLICO

ENCIERRA DE HOY

Setiembre 18.

Ganado mayor

Bueyes	
Novillos	95
Vacas	56
En vara	171
	35
Total	357

Ganado menor

Corderos . . . .
Id. en vara . . .
Cerdos . . . .
Id. en vara . . .
Terneros . . . .
Id. en vara . . .
Cabros . . . .
Id. en vara . . .
Total . . . .
Total general . . .

ENCIERRA PARA HOY

Setiembre

Vacunos
Entrados . . .
Quedados muertos . .
Total . . .

Ovejunos
Entrados . . .
Quedados muertos . .
Total . . .

Cerdos
Entrados . . .
Quedados muertos . .
Total . . .

PRECIOS DE LAS CA

Carne buey . . 1.a
Id. id. . . 2.a
Id. id. . . 3.a
Novillo . . 1.a
Novillo . . 2.a
Id. id. . . 3.a
Vaca . . 1.a
Id. id. . . 2.a
Id. id. . . 3.a
Cordero . . 1.a
Id. id. . . 2.a
Id. di. . . 3.a
Oveja . . 1.a
Id. id. . . 2.a
Id. id. . . 3.a
Cabro . . 1.a
Id. id. . . 2.a
Id. id. . . 3.a
Cerdo . . 1.a
Id. id. . . 2.a
Id. id. . . 3.a
Grasa en rama . .
Sebo de ovejuno . .
Cuero de vacuno, macho . .
Id. hembra . .
Id ovejuno . .
pesos la docena.

Nuevo Método para Lavar Rop
'Jabonadura Rexblu

PRODUCE MARAVILLOSOS RESULTADOS

Su uso es muy sencillo

Salva { Tiempo Trabajo Géneros | Lava en agua { Fría o Calie

Hace el lavado fácil, perfecto y económico.
No se necesita emplear azul, desmanches, aguas cal
da, escobillas ni restregar fuerte.

Se garantiza que no destruye la ropa.

Una ayuda para el lavado, se usa junto con jabón co
río.

Contiene azul muy fino, necesario para blanquear la
blanca de una manera muy hermosa, sin detrimento pa
manos o las más delicadas telas. Especial para pañales
ños, manteles, ropa blanca, cortinas, telas de lana, fr
toda ropa desde las más finas a las más burdas.

Compre una sola tableta, que le sirve para dos lava
guiares y verá la efectividad de la gran economía y el
perfecto que le hace.
A las personas que lo soliciten se les manda de
dora para el primer lavado.

ALMIDON LUSTRE "STEVENS"

Se usa menos almidón, evita que se pegue, da fre
rejuvenece las ropas y hace más durable la limpieza. De
de un lavado con "Jabonadura Rexblu" se obtiene lo Perfe
Económico en Planchado y Lavado.
Agente exclusivo y único concesionario para la Repú
de Chile de

THE STEVENS WILEY MFG. Co. INC. PHILADELPHIA U.

ENRIQUE CANO PEEL

AGUSTINAS 1320. — TELEFONO 3420. — CASILLA
SANTIAGO

FERROCARRILES DEL ESTADO

Servicio especial de trenes entre Mapocho y Viña del

A fin de dar facilidades al público du
te el desarrollo de las pruebas del Campe
to de Foot-Ball que se verificarán el Sá
18 y Lunes 20, se establecerá la carrera
los días indicados, de un tren especial co
rifa de excursionista (20 % de rebaja).
vará carros de 1.a, 2.a y 3.a; saldrá de M
cho a las 7 horas, para llegar a Viña a
10.45; de vuelta, saldrá de Barón a las
P. M., para llegar a Mapocho a las 12.35

PROPUESTAS POR CARBON FOSIL

Se piden propuestas públicas cerradas para la provisión
mil toneladas métricas de carbón fósil a la Red Central Sur y
a la Red Central Norte, en conformidad a las bases y espe
nes respectivas, que proporcionará el Departamento de
les y A.
Las propuestas deben presentarse en el citado Departam
día Martes 14 de Diciembre próximo, a las 10 A. M.
Santiago, 11 de Setiembre de 1920.

Solicítanse propuestas en licitación pública para los trab
renovación de la techumbre del Almacén General de Concepci
cuales se abrirán en la Administración de la III Zona (Conc
y en el Departamento Vía y Obras (Estación Mapocho), el 6 d
tubre, a las 3 P. M., donde se pueden consultar bases y dem
tecedentes diariamente, de 2 a 3 P. M.

Solicítanse propuestas en licitación pública para la constr
del edificio Planta Fuerza Motriz Alumbrado Valdivia, las cua
abrirán en la Administración de la IV Zona (Valdivia), y en el
partamento Vía y Obras (Estación Mapocho), el 4 de Octubre, a
3 P. M., donde se pueden consultar bases y demás antecedentes
diariamente, de 2 a 3 P. M.

VIDA OBRERA

EL DEPORTE Y LAS INSTITUCIONES OBRERAS

organiza un gran match de football en el que participarán todos los Consejos Federales del país

Bases para el próximo pic-nic sportivo

La Junta Provincial de la Fede- ión Obrera de Chile ha venido ándose durante este último po, de propagar el deporte en- las colectividades constituídas dependen de dicha junta.

este respecto, hemos sido in- dos que en breve se dirigirá circular a todos los consejos país, a fin de que procedan a cionar entre los obreros, un dro deportivo con el objeto de se practique, para tomar parte próximo campeonato de foot- entre todos los consejos obre- del país.

Junta Provincial ha acordado ar a efecto próximamente, un nic sportivo en el cual toma- parte todos los consejos fede- es de esta capital. Este se efec- rá en una quinta de Puente Al

Para el mejor éxito de esta fiesta sus organizadores han elaborado las siguientes bases:

1.a Todos los Consejos se harán representar con lo más selecto de sus federados que deseen tomar parte en el programa sportivo para ir preparando el cuadro que defenderá los colores de esta junta provincial, en un próximo campeonato, de las juntas provinciales del país.

2.a Las inscripciones y bases están abiertas desde hoy en Miraflores 163, donde se le atenderá todos los días de 9 a 12 A. M., 2 a 6 P. M., y de 8 a 11 P. M.

3.a Las carreras se efectuarán el Domingo 10, de Octubre a las 2 de la tarde en el salto.

4.a Se disputarán valiosos y artísticos premios, y las camicetas que usarán los corredores serán rojas. El nombre y el número del Consejo deberán levarlo con letras blancas.

EDERACION DE OBREROS DE PRENTA. — El Directorio de institución nos pide ser intér- de su fraternal saludo al gre- tipográfico de la capital y en cial al de las provincias, en día glorioso de la República, y una invitación a practicar la única base que hará la fe- dad de todos los que militan en filas del inmortal Gutemberg. tesorero, como en otras oca- atenderá hoy Sábado a los os, de 9 adelante. Se reco- da a todos ellos que no dejen umplir con este cometido.

la madrugada de ayer falle- federado Osvaldo Yáñez Gao- víctima de una larga y penosa medad. Muere a la temprana de 20 años.

funerales se efectuarán hoy a las 9 A. M., partiendo el jo de la calle Herrera 65. nos encarga invitar al gremio. ortejo será a pie, llevándose la a social.

OCIEDAD DE SOCORROS MUTUOS MANUEL RODRIGUEZ. — todo éxito se llevó a efecto che en el salón de la calle de San cisco N.o 748, la velada litera- musical organizada por el Direc- en honor de los socios jubi- y en celebración de las fies- patrias.

NION TEATRAL HISPANO-AMERICANA. — Una numerosa rrencia asistió anoche a la ve- organizada por esta institución lebración de las fiestas pa-

NTRO RECREATIVO LA ILUSTRACION (Basoñán 542). — Muy ante promete resultar la ter- con que esta institución cele- esta noche el aniversario pa-

matinée que ordinariamente se en los Domingos, empezará ma- a las 7 de la tarde, a fin de prolongarla hasta las 12 de noche.

pedido de numerosas familias rrio, este Centro efectuará una literario-musical el Sábado Octubre próximo, a beneficio fondos del Consejo Federal. grama en esta ocasión estará go de los señores Julio Arle- Samolo de la Cruz.

NSEJO N.o 21 DE TELEFONISTAS DE AMBOS SEXOS. —Es- che a las 9 se efectuará la literario-musical y baile so- que este Consejo ha preparado memoración a las fiestas pa-

mos a continuación el programa do para este acto.

Primera parte. — 1. Obertura por questa.

Zapateo americano por el se- nson Pard.

Romanza para tenor por el se- M. Muñoz.

Monólogo cómico por el señor Díaz.

Canto para piano por la seño- N. M.

Parodia y humorada por el se- L. Muñoz.

Segunda parte. — 1 Obertura pa- ano.

Subirá a escena el chistoso te "Roncar despierto", con el te reparto:

ra, señorita Elvira Muñoz; Jua- señorita Mercedes Rodríguez; el, señor Segundo Godoy; To- señor Pancho Ramírez.

Tercera parte. — Baile social y batalla de flores y serpenti-

baile será dirigido por el señor ndo Espinosa Carrillo.

SCUELA NOCTURNA FLORENTINO BAHAMONDES. — Este esta- miento celebrará el aniversario con una velada que se efec- hoy a las 8 P. M., en la que rá una conferencia el oficial de to teniente primero don Julio María.

mos a continuación el progra-

Canción Nacional por los alum- de la escuela.

2—Discurso por los profesores de la Escuela.

3—Crovari. Recuerdos de Taltal. Mazurca por el señor Delgado y señora de Araya.

4—Vals de la zarzuela Picio Adan y Cía. cantado por la señorita M. Delgado, señora de Araya y señor Delgado.

5—Conferencia patriótica dictada por el teniente primero don Julio Santa María.

6—Canción de Yungay por los alumnos y alumnas de la Escuela.

7—Canción por la señora Araya y señor Delgado.

8—Números de recitación por las alumnas de la escuela diurna.

9—Canción por la señorita M. Delgado y señora de Araya.

10—Repartición de dulces a los alumnos y alumnas, por los profesores.

11—Marcha "Escuela F. Bahamondes".

12—Marcha final por la banda.

Los invitados serán festejados con un té servido por los miembros del centro F. Bahamondes.

A este acto también ha sido invitado el señor Alcalde don Manuel Atria.

La fiesta se llevará a efecto a las 88 en punto, en su local: Avenida M. Montt 1639.

SINDICATO DE CHAUFFEURS. —El 2 se efectuará un banquete con que se festejará a los miembros de la Escuela de Caballería, invitados especialmente al acto.

La entrada costará dos pesos, y los socios pueden adquirirlas en el local del Sindicato: Delicias 1783, hasta el Lunes próximo.

A LOS OBREROS. — El Centro de Estudios Sociales invita a todos los obreros a imponerse de la marcha y ayudar a levantar este Centro.

Este Centro cita a una sesión que tedrá lugar el Martes 21 a las 7 y media P. M., en Miraflores 250.

CENTRO RECREATIVO DE LA FEDERACION INSTRUCTIVA OBRERA. — Esta sociedad ha organizado para hoy a las 9 P. M. una velada literario-musical y baile que será amenizado con orquesta.

La parte literario-musical estará a cargo del Cuadro Rubén Darío.

ACADEMIA DE BAILE LA INSTRUCTIVA. Nataniel 2024.— Hoy y mañana habrá dos matinées en celebración del aniversario nacional.

ACADEMIA DE BAILE LA DEMOCRACIA. — Esta noche a las 9 y media, con motivo de las festividades patrias, tendrá lugar en esta academia un baile social con orquesta.

Habrá números de canto y declamación.

Se obsequiará a las señoritas asistentes con objetos de arte, números para la rifa, flores y pasteles.

Mañana matinée y baile nocturno. La entrada es gratis para las señoritas.

SOCIEDAD DEFENSORES DE CHILE EN 1879. — Cítase a todos los socios con sus medallas e insignias, para hoy Sábado 18, a las .30 P. M., en la Plaza de Armas, para asistir a la manifestación patriótica que los argentinos efectuarán a los monumentos a los padres de la Patria.

CENTRO FAMILIAR LA ESPERANZA. Arauco 1050. — Para celebrar el aniversario patrio habrá hoy a las 9 P. M., una velada extraordinaria.

Mañana Domingo 19 se llevará a efecto un paseo al Parque en donde se servirá un lunch, las inscripciones quedan abiertas hasta hoy a las 6 P. M.

Hoy matinée en homenaje a los Padres de la Patria.

Se dirá una conferencia sobre hechos históricos.

SOCIEDAD DE S. M. "BERNARDO O'HIGGINS". — Hoy a las 8 1|2 P. M., en Andrés Bello 951, se llevará a cabo la velada y rifa de objetos que se ha anunciado.

Las personas que tengan entradas en su poder, deben dar cuenta la misma noche, de 7 a 8 1|2, a don Florentino Arias.

Se consideran tomadas las que no se devuelvan.

Damos a continuación el programa de la fiesta:

I. Obertura.

II. Recitación por el señor E. Díaz.

III. "Alma de Dios", romanza, por el señor Valenzuela.

IV. Jota Aragonesa, por Fernandita Gil.

V. "Margaritina", romanza, por el tenor infantil Héctor R. Cuadra.

Segunda parte.—I. Obertura.

II. Presentación de la tonadillera "La Estrellita", con sus mejores creaciones.

III. El cuadro artístico "El Arte Nacional", pondrá en escena el juguete cómico titulado "Los puritanos".

A continuación irá el sorteo seguido de un baile social.

LIGA DEL TRABAJO. — Hoy se llevará a efecto la fiesta religiosa-patriótica, con que esta institución celbera anualmente el aniversario nacional.

Con este motivo, se cita para hoy, a las 8.30 A. M., en el local social, Independencia 306, a todos los miembros de esta colectividad, para salir acompañando al estandarte hasta la parroquia de la Estampa, en donde se oficiará la misma a las 9 A. M.

FEDERACION DE PINTORES Y R. S. EN RESISTENCIA.—San Francisco 670. — En asamblea del Jueves último tomó los siguientes acuerdos:

1.o Discutir la cuota extraordinaria de sanidad, el 26 de Setiembre.

2.o Levantar un empréstito de cincuenta pesos a un socio en caso de necesidad.

3.o Citar al gremio en general para el 26 de Setiembre para elegir el nuevo Directorio que regirá los destinos de esta federación desde el 6 de Octubre de 1920 hasta el 1.o de Mayo de 1921.

4.o Recomendar la asistencia al beneficio de hoy, a las 9 P. M., en Victoria 617.

SOCIEDAD DE CARPINTEROS Y EBANISTAS "FERMIN VIVACETA". —En la sesión celebrada últimamente se tomaron entre otros, los siguientes acuerdos:

Dejar constancia de la actitud generosa del señor Luis A. Cinfuentes y hermanas, quienes han donado la cuota mortuoria correspondiente a su respetado padre, señor Francisco Cinfuentes (Q. E. P. D.), en homenaje a su memoria y en reconocimiento a la atención que le dispensó el Directorio durante su enfermedad; recomendar a los directores imponerse de la libreta antes de atender a los socios enfermos; obligar que cada director y miembro de la comisión de fiesta se haga responsabile de cinco entradas como mínimum para la velada de hoy; rogar a todos los socios la mayor asistencia para que se impongan de las modificaciones efectuadas ne el local y anunciarles que próximamente se iniciará el período de reuniones de los Domingos recreativos.

CENTRO S. Y D. UNION TEATRAL. — Hoy a las 9 P. M., en celebración del aniversario patrio y como complemento al programa deportivo elaborado por este Centro, se efectuará un baile social en su local social, Bandera 848.

Los socios morosos no tendrán libre acceso al salón, conforme a los estatutos.

SOCIEDAD DE S. M. "18 DE SETIEMBRE". — Hoy a las 12 M. se llevará a efecto el banquete con que se celebra anualmente el aniversario social.

CENTRO SOCIAL INDEPENDENCIA. — Hoy se efectuará en este centro una velada y baile de fantasía, en celebración de nuestro aniversario patrio.

En esta fiesta se hará entrega de valosos premios de sorpresa a la mejor pareja disfrazada.

SOCIEDAD DE S. M. IGUALDAD Y TRABAJO. — Con motivo de la promulgación de la Ley de Instrucción Primaria Obligatoria, la comisión de la Escuela Nocturna que sostiene esta sociedad ha organizado una fiesta literario-musical, que se llevará a efecto hoy a las 8 1|2 P. M.

Se invita de un modo especial a los socios y alumnos con sus familias.

Se repartirán dulces y objetos a los alumnos más aventajados.

OFICINA DEL TRABAJO. — A la Oficina del Trabajo ha llegado una oferta de colocación para Talca (canteras de Colín), de 60 canteros, adoquineros, a $ 120 por mil.

Mayores datos se darán en la Oficina, Delicias 275, de 9 a 12 A. M., diariamente.

CITACIONES

SOCIEDAD DE CARPINTEROS Y EBANISTAS "FERMIN VIVACETA". —Al Directorio y a todos los miembros de la sociedad, para mañana, a las 10 A. M.

CENTRO 5 DE ABRIL. — A junta para mañana, a las hora y lugar de costumbre.

SOCIEDAD ADELANTO LOCAL Y SOCORROS MUTUOS POBLACION "EL CARMEN".—A todos los socios y sus familias para que asistan hoy a las hora anunciada a tomar parte en el desfile organizado en la Plaza Bogotá, en honor de la República hermana de Colombia.

BOX

NCHEZ - LILLO. — La más asta aceptación ha tenido uestros círculos boxeriles la ración del match revancha os campeones Indalicio Li- Manuel Sánchez.

match revancha que nos ocu- rá sólo a 10 vueltas con el de librar a Sánchez de la rioridad de kilos de su rival, en un match más largo logra- hacerse pesar sobre el exce- campeón liviano.

tales condiciones, los boxea- Lillo y Sánchez, podrán des- ar un pugilato fuerte desde mer round, buscando un epí- lo más rápido posible.

o, según se nos informa, rá la mayor parte de su lo a que Sánchez no le resis- co rounds.

RESENTACION DE LOS ROADORES RECIEN LLEGA- — El torneo del 25. — El Hippodrome ha de congregar amente un numerosísimo pú- en la noche del 25 del pre- e, con motivo de efectuarse día la presentación oficial de Walter, el negro Bretaña, tín Romera y Aravena Ro- todos compañeros del cam- Gumboot Smith, de la trou- boxeril de Jack Martínez.

programa contiene además importante match a 15 vuel- entre los valientes pugilistas les Marchant y Carlos Soto. boxeadores participarán en entros de cuatro y seis rounds, decisión y guantes de comba- pues se trata de desarrollar ches fuertes y serios.

TLETICO BOXING CLUB "VI- TE REYES". — Adhiriéndose entusiasmo a los festejos or- zados por diversos centros vos de la capital con motivo celebración de nuestra In- dencia Nacional, este cono- centro boxeril y atlético está ganizando un interesante pro- a, que se desarrollará duran- tos días.

19 del presente, a las 9 A. en el Parque Cousiño, se efec- rá el torneo atlético que anual- sus socios efectúan y que los años anteriores ha tenido resultado excelente.

Entre las diversas pruebas anotadas en el programa se encuentran las siguientes:

Salto alto y largo con y sin impulso.

Carreras cortas de 100, 200, 400 y 1.500 metros, para aficionados.

Lanzamiento. Y diferentes pruebas de atletismo, que prometen revestir gran interés.

El 19, a las 9 P .M., en su nuevo local de Erasmo Escala esquina de Sotomayor, se celebrará la inauguración del mismo, y la conmemoración del aniversario patrio, con una gran velada pugilística, en la que actuará el elemento boxeril más competente que actúe en sus filas.

La entrada será gratis, y la fiesta está dedicada principalmente a las familias del barrio.

Habrán cuatro peleas, tres de ellas con decisión, y un pequeño programa literario.

CENTRO DEPORTIVO BENJAMIN TALLMAN. — Interesante comunicación. — El Centro deportivo Tallman, ha recibido la siguiente correspondencia, de unos de sus socios movilizados en el norte:

"Puquios, 8 de Setiembre de 1920. — Señor Jorge Moreno L.— Santiago.

Estimado amigo:

En nombre de todos mis compañeros, socios del Centro Tallman, envío por medio de ésta, un afectuoso saludo a su digno presidente y socios en general, en el aniversario de nuestra querida patria.

Con gran satisfacción nos hemos impuesto de las nuevas victorias de nuestros queridos amigos F. Rojas y L. González, a quienes felicitamos de todo corazón, deseándoles para el futuro un más brillante porvenir.

Por nuestra parte, sólo esperamos cumplir con el sagrado deber de patriota, para contribuir con nuestro entusiasmo de hombres de corazón, a conquistar para el Tallman un nuevo laurel.

Llegue nuestro saludo, no sólo a vosotros, debéis participarlos tambíen a vuestros hogares. ¡Viva Chile! (Firmado). — **José Cocever M.**, sargento 2.o del Regimiento Pudeto N.o 12".

AVISOS CLASIFICADOS

SI UD. NECESITA:

Comprar o arreglar un automóvil.
Comprar o vender una propiedad.
Arrendar una casa.
Buscar o dar pensión.
Amoblar su casa.
Un empleado.
Una buena sirviente.
Un operario.
Colocar su dinero.

Comprar o vender alhajas.
Artículos de ocasión.
Instruirse.
Saber de objetos perdidos.

Buscar ocupación.
Comprar o vender medicinas.
Ir a veranear.
Comprar o vender animales.
Comprar o vender carruajes.
Ver su posesión efectiva.
Pedir propuestas.
Noticias judiciales.
Un profesional o industrial.
Comprar o vender un negocio.

Comprar o vender aves.
Comprar o vender semillas.

Comprar o vender maquinarias.

Y cuanto Ud. desee.

Ordene un económico aviso clasificado a este diario, **el de mayor circulación en Chile.** Oficina Central: **Agustinas 1260**, entre Morandé y Teatinos. Teléfono Inglés 3114. Los avisos se reciben hasta las 10 de la noche.

También puede Ud. ordenarlo en cualquiera de nuestras Agencias:

AGENCIA SAN DIEGO
San Diego 1148
Teléfono Inglés 23
Matadero

AGENCIA DEL PORTAL
Portal Edwards 2748
Teléfono Inglés 233,
Estación

AGENCIA INDEPENDENCIA
Independencia 927
Teléfono Inglés,
Palma

Quedará Ud. complacido

NO HAY QUE PREOCUPARSE

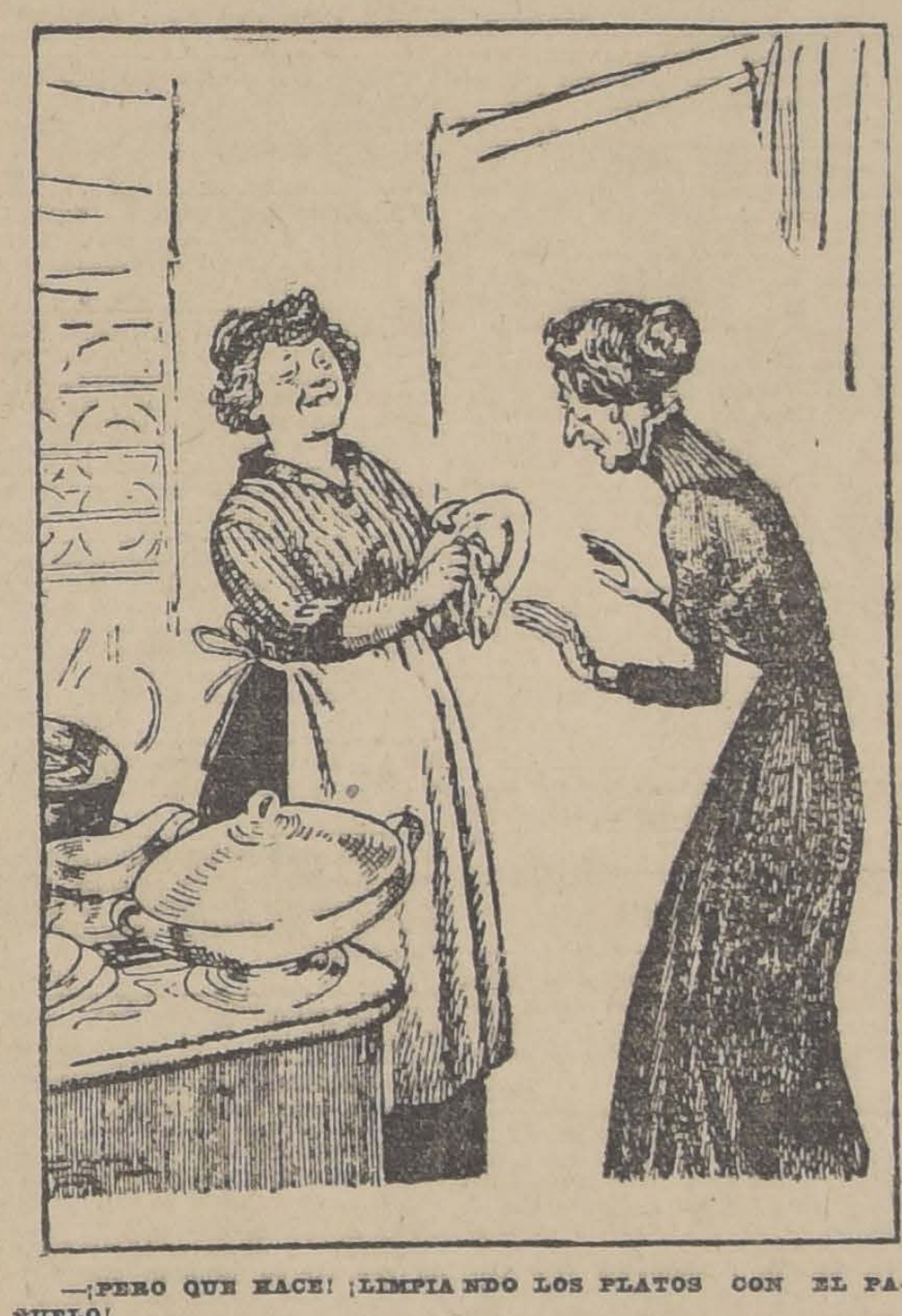

—¡PERO QUE HACE! ¡LIMPIANDO LOS PLATOS CON EL PAÑUELO!

—NO TENGA CUIDADO; EL PAÑUELO ES MIO Y YA LO TENIA QUE LAVAR.

Avisos Clasificados

OFRECEN EN ARRIENDO

ARRIENDO CASA AMOBLADA, 3 dormitorios, salón, comedor y dependencias. Canon: $ 400. Carreras 489. 77-S-18.

$ 400 MENSUALES, ARRIENDO magnífica casa habitación en barrio Estación Central, espaciosa y con comodidades. Alfredo Ferrán. Galería Alessandri N.o 16. S-20

$ 300 MENSUALES, MUY BUENA casa habitación, recién refaccionada, gas, luz eléctrica, dos patios, siete piezas, arriendo, Alfredo Ferrán. S-20

$ 800 MENSUALES ARRIENDO la mejor oficina de la Galería Alessandri. Alfredo Ferrán. S-20

$ 500 MENSUALES, ARRIENDO espléndida oficina. Alfredo Ferrán. S-20

$ 100 MENSUALES ARRIENDO espléndida y segura bodega subterránea. Alfredo Ferrán. Galería Alessandri N.o 16. S-20

GRAN CASA DELICIAS 2017, esquina Brasil, se arrienda, canon $ 10.000, bimestres anticipados. Tratar: Delicias 2017, de 9 a 11 A. M. J. Benítez. 20-S

A FAMILIA EXTRANJERA — Arriéndase espléndida casa-habitación con siete bonitos departamentos, fuera de dependencias, hall, y extenso patio, muy central, canon $ 450. Dirigirse Casilla 62. 1412-s-18

ARRIENDASE PIEZA SIN PENSION casa particular. Merced 322. s-18

ARRIENDO QUINTA APROPIADA para crianza de aves o industria. 5 habitaciones. Santa Rosa 2693. 1468-S-18.

CASA GRANDE, HIGIENICA, TODA comodidad arriéndase $ 380. Maestranza 972. 1471-S-18

A PERSONA POCA FAMILIA, honorable y con recomendaciones, doy dos piezas en cité por aseo misma. Tratar: Bueras 158-F. 1481-S-18

HONORABLE FAMILIA EXTRANJERA arrienda a matrimonio, lindo dormitorio, excelente comida. Estado 51. 1490-S-19

$ 180 ARRIENDASE CASA Av. Matta 1121, inmediata San Diego, verla 2 a 3. Tratar, Avenida Vicuña Mackenna 647. 1496-18-S.

SE ARRIENDA UNA PIEZA con pensión a señora o señorita sola. Esperanza 6. 20-S.

NECESITAN EN ARRIENDO

MATRIMONIO EXTRANJERO sin hijos desea arrendar quintita en Cisterna o Ñuñoa, canon 100 a 150 pesos. Dirigirse, M. Miral, casilla 2063. s-19

AVICULTURA Y CULTIVOS

COLMENAS, CERA ESTAMPADA, todos útiles apicultura. Aróstegui, Manuel Rodríguez 854. 8-o

ALGARROBILLA POR GRANDES y pequeñas partidas, vendo especialmente para curtidurías y tintorerías. Calle Bolsa 27-A. S-18

TANINO, ESPECIALMENTE PARA vinos tintos y blancos, más puro que el extranjero, de mucho más ley, vendo a $ 10 el kilo. Calle Bolsa 27-A. S-18

ACEITUNAS BUENA CLASE, mayor y menor, muy baratas. Vega Central, Depósito limones, Talagante y Layseca, Bodega 10. Teléfono 281 (Estación). 18-S.

HUEVOS HORPINGTON NEGROS, la mejor selección en el país en calidad de Stander y postura. Ofrece Libertad 724. 1484-S-22

¡¡AVICULTORES!! OFRECEMOS huevos garantidos para incubar de nuestras gallinas Wyandottes y Leghorn, del linaje Yamashita, que batieron récords oficiales sudamericanos del corral, también ofrecemos siguientes artículos al precio más bajo de la plaza: conchillas, incubadoras Rosehill, criadoras Rosehill, remedios para aves, molinos paar huesos y granos, nidal trampa, jaula para criar pollitos, jaula para quitar cluequez. Consulta profesional. Sección Industria Avícola de la Hacienda Lo Hermida, Ñuñoa. Depósito propio, Estado 36. S-19

AHORA ES LA MEJOR EPOCA para incubar, ahora todos los huevos son fértiles y se crían todos los pollitos y ahora es el momento de comprar la incubadora "Hispania", la máquina que tiene cada 21 días la bandeja repleta de pollitos vivaces. Véanla sacar cualquier Domingo en el Criadero "Las Encinas" y pida catálogo y precio en San Antonio 332 o Casilla 682. S-19

SETIEMBRE, EL MEJOR MES para plantar limoneros y naranjos. Plantas vigorosas, muy fértiles, baratas, ofrece: Criadero Corrial, San Pablo 1140, al llegar a Bandera. 1494-20-S

ALHAJAS

ALHAJAS CON BRILLANTES, perlas, cualquier valor compra constantemente. Estado 56. 5-o

AL PRECIO DE CAMBIO COMPRO platino, oro, plata. Estado 56. 5-o

LIBRAS ESTERLINAS, AGUILAS, monedas de oro, compramos Antonio 18. 30-S.

COMPRAMOS ORO, PLATA, platino, cualquier cantidad. San Antonio 18. 30-S.

PESOS, CUATRO Y CHAUCHAS de 0.5, seguimos pagando el mejor premio. San Antonio 18. 30-S.

PESOS CUATROS Y CHAUCHAS pagamos el mejor precio en Santiago. San Francisco 608. s-26

COMPRO ALHAJAS CUALQUIER valor, el más alto precio. Estado N.o 273. 30 Set.

TALLER DE JOYERIA, RAMON Callis, Compañía 1023. Recibe todo trabajo fino. 13-Oc.

SOLITARIOS, BRILLANTES DE subido precio, compra, pago rápido. Estado 56. S-20

PERLAS, RUBIES, ZAFIROS, esmeraldas rodeadas de brillantes, compra Estado 56. S-20

ALHAJAS CON BRILLANTES, perlas de cualquier valor, compra. Estado 56. S-20

OBJETOS ANTIGUOS DE PLATA, lo que sea, compra. Estado 56. S-20

AUTOMOVILES Y CARRUAJES

AUTOMOVILES OCASION COMPRO, vendo, todas marcas, cambio por propiedades.—Jesús 2.o Elguín M., Galería Alessandri 17-A, entrada por Bandera 242. S-30

BOXES CENTRALES, COMODOS, arrienda desde 20 pesos, Gran Garage "Serrano". Alojamiento, noche $ 1. Taller Reparaciones, pintura, lavadero. Cóndor 867, casi Serrano. 242-S-18

ESCUELA PRACTICA DE Chauffeurs mecánicos. Cursos rápidos de Overland, Ford ,Dodge, mecánica, manejo y electricidad, enseñanza por sus dueños. Arredondo and Company, Moneda 1020. 9-Oct.

AUTOMOVIL PARTICULAR, SE arrienda por horas. Contratos mensuales, rebaja precios. Teléfono 42. Prat 146. 1294-S-18

AUTOS PARA COLINA, MANUEL Ramírez, oficina, se trasladó Santo Domingo 1018, Sastrería Auspont, teléfono 5133. 22-s

AUTOMOVIL, TURISMO, SIETE asientos, patente particular, se arrienda. Tratar, en Santo Domingo 1119. s-18

SE VENDE UN AUTO FORD EN perfecto estado. Tratar, Cochrane 1349. 19-s

SE VENDE DODGE EN BUEN estado, tratar, San Ignacio 292.

SE VENDE UN AUTO PARTICULAR, en perfecto estado. San Ignacio 1987. 1390-S-18.

OCASION: VENDESE MODERNO taller vulcanización y montaje "The American Ideal". Delicias 1831. Situación y clientela escogida. 1393-S-20.

CLUB DE AUTOMOVILES. MOTOCICLETAS, bicicletas. Con $ 1,600 mensuales se obtiene lindo Chandler Oakland, Dodge: con $ 400, un Ford usado; con $ 300 una motocicleta Indian, Cleveland nuevas $ 48 una bicicleta moderna. Oficina de ventas Jesús 2.o Elguín M. Pidan datos, inscríbase. Galería Alessandri 17-A, entrada por Bandera 242. s-30

VENDO UN CAMION CHICO Y Un carretón por cualquier reparto de dos ruedas, y una puerta de calle de 160 de ancho por 290 de alto, más cinco metros cañón de cimiento de 30 mt. Avenida Seminario. N.o 681. 19-S.

AUTOMOVIL ITALA, MUY BUEN estado, véndese de ocasión. Monjitas 841. 19-S.

AUTOMOVIL CON CARROCERIA sport, compro. Delicias 1234. 1489-S-19.

AUTO CAMION FORD, GONDOLA 18 asientos, perfecto estado, vendo. San Pablo 3496. 1488-S-20

ARRIENDO AUTOMOVIL PARTICULAR, por horas o días. Tratar y verlo en Manuel Rodríguez 652, de 1.30 a 3.30. 1499-19-S.

ANIMALES Y VEHICULOS

PERRO BRAVO, NUEVO, COMPRO, escribir a Casilla 3696. 1487-S-18

OCASION, LINDOS CABALLOS, tiro solo, garantidos vendo, buen canchón de golpe y un camión para bodega. Avenida Matta 1452. 18-S.

$ 200 CUATRO RUEDAS CARRETELA, $ 80 dos palos para victoria o coche; 60 medidor grande de gas. Avenida Matta 1452. 18-S.

COMPRAVENTA DE NEGOCIOS

COCINERIA Y CIGARRERIA vendo por no poderla atender, buena clientela. Verla, Mapocho 3350. 1475-18-S.

COMPRAVENTAS VARIAS

LA GRAN OCASION, COMPRA A domicilio toda clase de ropa y calzado fuera de uso, de caballero pago buenos precios. Dirigirse a Custodio Aguilera. San Pablo 2270. 31-Dic.

PAPAS CAZUELAS, MUY BUENAS, especial para siembras, vendo, Castro 20, Teléfono 998. 30-S.

ROPERIA MANUEL RODRIGUEZ esquina San Pablo ofrece en baratura gran surtido de ternos para todas medidas, cortados por los mejores sastres de Santiago, ternos para niños, paletoes, ambos pantalones, sombreros, calzado, todo baratísimo, desinfectado, visite esta casa antes de comprar en otra parte. 5-Oc.

NOVELAS, HISTORIAS, MANUALES industriales, diccionarios, medicina, leyes, filosofía, espiritismo, sociología, geosofía. Compro San Diego 371. 17-Set.

JERSEY, PALETOES, CHOMBAS, trajes hilo seda y lana, vende por mensualidades, precio de contado. Fábrica Tejidos, San Ignacio 1551, Ahumada, Pasaje Toro 5. o-2

$ 148 TERNOS FINOS GARANTIZADOS ofrece Cooperative Sastrería, Agustinas 877. s-30

TECHO AMERICANO ACANALADO, a $ 3 plancha. Aróstegui, Yareiti, Manuel Rodríguez 854. 8-o

TIPO VIEJO, PAGAMOS $ 1.70 kilo. Imprenta Universitaria, Estado 63. 715-S-19

BOTELLAS VACIAS, VINERAS, se compran en la Bodega de la Viña Concha y Toro, Manuel Rodríguez 42. 1325-19-S

POR MITAD DE SU VALOR SE vende vidriera parada, y rótulo de zapatería. Delicias 3117. 19-s

LINGUE, TABLONES DOS PULGADAS, muy seco y restos maderas roble, se realizan mitad precio. Delicias 2017, de 9 a 11 A. M. J. Benítez. 1309-19-S

VENDO 4 MARMOLES, ESPECIAL para mostrador. Herera 1166. s19

CAJA DE FONDOS EN BUEN ESTADO compro. Indicar dimensiones y precio, a casilla 1816. s-18

CAJONES VACIOS VENDO, San Antonio 48. s-18

ENLOZADOS Y ARTICULOS Porcelana, a comerciantes, vendo, San Antonio 48. s-18

BROCHAS PARA PINTORES, gran surtido, precios de fábrica, San Antonio 48. s-18

BONITA JAULA BRONCE CON canario cantor, véndese. Escanilla 620. 19-S.

MANIQUIES ULTIMA MODA realízanse por conclusión fábrica. Matucana 654. 1415-s-19

ATENCION: SURTIDO COMPLETO en hules, para mesas, en blanco, colores, adamascados, para autos, coches, carretelas, etc., etc., pergamoid, telas de buque, etc., encontrará usted en el depósito "La San Quintín", Puente N.o 672. 1397-S-25.

NOVELAS, DICCIONARIOS, SUCESOS, Zig-Zag, manuales industriales, compro San Diego 371. 1404-s-19

FIESTAS PATRIAS: GRAN REBAJA precios: guitarras españolas, cuerdas romanas, españolas, irrompibles, accesorios, bastones. Ganga quitasoles pura seda, moda, $ 35. Compongo forro quitasoles, paraguas, bastones, muñecas, acordeones, instrumentos música. Precios bajos. No confundir. San Diego 111, segunda cuadra Alameda. Paragüería Moderna. 1322-18-S

ROBLE 4 x 8 x 7 y 6 metros, 4 por 5 x 6.40 reja con pilares, zócalos, vendo. Quinta Normal. s-19

VENDO 10 QUINTALES MANTECA de primera, 10 quintales salsa de tomate, un carretón aperado o carretela, una montura chilena. Todo en perfecto estado, compra de ocasión una o dos mesas de billar. Dirigirse, Mapocho 4202. s-18

SOMBRERERIA "LA PERFECCION", San Diego 323. Tenemos el gusto de ofrecer a nuestra clientela y al público, un variado y selecto surtido en sombreros de paja a la última moda, a precio fuera de toda competencia. s-19

SOMBRERERIA "LA PERFECCION", San Diego 222, ofrecemos un lindo surtido de sombreros de pita legítimos Montecristy. s-19

SOMBRERERIA "LA PERFECCION", San Diego 323 gran surtido en corbatas tejidas en seda, forma Nelson y papillón. Gran taller para cualquiera clase de composturas en sombreros. s-19

SACOS HARINEROS COMPRO, Layseca, Bodega 10. Pago bien, cualquier cantidad. 18-S.

VASOS, COPAS, VASOS CHICHEROS, tazas, platos y artículos de lamparería, Almacén Concepción. San Diego 991, al lado Correo 3. 19-S.

VENDO TRAJE CABALLERO, muebles sueltos, lámpara gas. — García Reyes 263. 1477-18-S.

SE VENDE COMPLETO TALLER de imprenta y litografía, listo para funcionar. Datos: Lüer y Paye. Valparaíso, Casilla número 328. 1480-S-20

LINGUE, RAULI, LAUREL, ALAMO, de todas dimensiones, muy seco y buena clase, en bruto y elaborados, tiene gran existencia "La Santiago", Erasmo Escala N.o 2967, esquina Maipú. 22-S.

MOLDES PARA HACER TUBOS de cemento, de 1 metro 65 y 22 1|2, necesito. San Alfonso 616. 19-S

RELOJES, MUEBLES, SILLAS, catres, vende pagadera mensual. Indique domicilio. C. S., casilla 3863. 18-S.

DIVERSOS

AGENCIA DE "LA NACION", Portal Edwards 2748, recibe avisos hasta las 9.30 P. M.

IMPRENTA ECHEVERRIA, SAN Diego 1148. Teléfono Inglés 23 (Matadero). Se ejecuta toda clase de trabajos comerciales a los más bajos precios. Agencia de LA NACION. Recibe avisos hasta las 9.30 P. M. En venta: "La Semana Cinematográfica", ventas de libretas, cuadernos, por mayor y menor. Artículos de escritorio.

SASTRERIA POBLETE. ENTREGA ternos de casimires ingleses, con grandes facilidades de pago, sólo con $ 30 mensuales. San Diego 1356. s-23

Mme. TIRAFERRI (MODAS). — Avisa a su distinguida clientela y alumnas su nuevo domicilio Santa Rosa 215. 1296-S-19

RICO TAPADO DE PIEL DE TOPO con cuello y mangas Renard Alaska costó diez mil francos. Se vende por viaje. San Diego 75. 1408-s-18

TRAJES PARA EL DIECIOCHO, se realizan en Santo Domingo 1715. 1406-s-18

TRAJES SEÑORAS, CABALLEROS, abrigos, sombreros, traje novia, vendo Riquelme 630. 1405-s-18

LA MARCA DE FABRICA N.o 21.434, ha sido transferida a The Blick Igpewriter Company. s-2

NAVAJAS "DOS MONITOS", Llegaron! Cuchillería Portal Fernández Concha, kiosko 15. s-21

SE DESEA SABER DE LA FAmilia Alberto, Berta o Sofía Hernández. Dirigirse a Valparaíso, calle Cochrane No. 151. Carlos Cofré. s-20

LA "FISIOTERAPIA", LA CURAción sin drogas, la medicación natural es la que está más de acuerdo con la naturaleza, es la que hoy en todo el mundo civilizado se sirven las personas ilustradas, inteligentes y la prescriben los sabios facultativos de la medicina contemporánea. El masaje científico es uno de los puntos más importantes de la "Fisioterapia". Consúltelo al profesor Díaz Gascogne, Estado 250. S-19.

¡USTED SUFRE Y MUERE POR que quiere! Toda enfermedad es principio de muerte; atáquela inmediatamente bajo los sistemas naturales, no sólo se curará con resultados, sino prolongará su vida. Visite hoy mismo la gran "Policlínica Kinésica" del profesor Díaz Gascogne. Ultimos procedimientos fisioterápicos notables (sin drogas) de gran aceptación y fama mundial. Numerosas enfermedades, especialmente crónicas. Masaje médico completo, manual y mecánico vibratorio. Electroterapia (nuevo fluido vital) de alta frecuencia. Rayos X. Consultas, Estado 250. S-19.

"ENFERMOS DE OBESIDAD". EL exceso de grasa produce dilataciones del corazón, aneurismas de las arterias y especialmente del cerebro y como consecuencia hemorragia cerebral o sea ataque de apoplegía. Cuando más tarde, más difícil es contenerla. Una de las principales, terribles manifestaciones, es el "artritismo". El masaje médico produce los más notables resultados conforme los últimos adelantos del profesor Díaz Gascogne. Consultas, Estado 250. S-19.

¡BELLEZA VERDADERA! NUEvos medios. Nada de farsa. Nada de peligrosas pinturas. Todo espontáneo, natural. Efecto inmediato admirable. Tratamientos modernos, notables. (Cara, busto, cabeza, manos). Concesionario exclusivo para Chile y Bolivia de los delicados productos radio-vegetales y electro-orgánicos del afamado "Doctor Rosy". Gran Instituto de Belleza "Díaz Gascogne", Estado 250. S-19.

"EL MASAJE", ES MAS ANTIguo que la medicina. Nació quizá junto con la primera dolencia que aquejara al primer hombre. Siendo tan antiguo, hoy perfeccionado, científico, es el método más moderno que contribuye a curar numerosas enfermedades, y especialmente crónicas. Consulte al especialista, profesor Díaz Gascogne. Estado 250. S-19.

"LA BELLEZA NATURAL" ES la más armónica. El masaje facial científico, estimula, nutre las funciones de la piel. Es uno de los mejores cosméticos naturales para hermosear y curar numerosas afecciones del rostro. Consulte al especialista, profesor Díaz Gascogne, Estado 250. S-19.

"QUERER NEGAR" O DEJAR de reconocer los importantes efectos curativos de la "Fisioterapia" (Masaje, gimnasia, sports, deportes, etc., agregados de una alimentación natural y de una vida moderada), sería como pretender negar los conocidos efectos del Sol sobre la tierra! El "Masaje médico" reune los mejores medios curativos naturales. Consulte al especialista, profesor Díaz Gascogne, Estado 250. S-19.

HECHOS Y NO PALABRAS ofrece como garantía de seriedad y competencia el "Institut Francais de Physioplastie Esthétique"; véase testimonio facultativo, titulado "Opiniones autorizadas" en "Zig-Zag" de hoy. Puente 562 (frente al Correo), de 2 a 4. 1486-S-19

HOTELES Y PENSIONES

PENSION CON PIEZA, PRECIO módico, casa familia honorable. Bandera 835. 254-O-2

PENSION CON PIEZA DESDE $ 80; recibo pasajeros provincias. módico. Delicias N.o 2832. S-25

INSTRUCCION

BERLITZ SCHOOL OF LANGUAges. Ahumada 35, única autorizada para usar este nombre en Chile (no tiene sucursal en Santiago). Aprendizaje rápido de idiomas, sistemas modernos y muy prácticos. Tiene secciones anexas para el estudio de contabilidad, taquigrafía, sistema unido y Pittman. Trigonometría, (Matemáticas Superiores). 31-S.

ACADEMIA ROYAL, DACTILOgrafía, $ 5 mensuales. Contabilidad, idiomas, Moneda 1011. Tercer piso. s-30

ESCUELA NACIONAL DE MASAjistas (autorizada por el Supremo Gobierno, único establecimiento en su clase en Chile). Apresurarse nuevos cursos rápidos, económicos. Clases una hora diaria. "Masaje médico", "Belleza científica", "Pedicuría". Concédese diplomas y carnet, profesional. Dáse facilidades. Profesiones decentes, lucrativas, cursos también por correspondencia. Pídanse prospectos. Estado 250. (Anexo independiente, secciones para tratamientos). o-2

CONTADOR PREPARO EN UN mes. Pídase prospecto, profesor Villarroel. Ordenes: Casilla 7503. 24-S.

A LOS COMERCIANTES, AGRIcultores, industriales y profesionales ofrecemos los servicios del Instituto Zanelli, Bandera 84, Moneda 1118, en peritajes, balances, arreglos de contabilidades atrasadas, traducciones, etc. S-18.

HUMANIDADES. PREPARACION de exámenes universitarios, sistema antiguo y concéntrico; profesorado titulado en Instituto Pedagógico; también clases domicilio. Cursos funcionando, individuales y colectivos. Numerosos certificados aprobación universitaria. Liceo Sócrates, anexo Instituto Mercantil, Estado 239, teléfono inglés 272, próximo Gath y Chaves. 1482-S-21

SEÑORITAS: CURSOS COMERciales, atendidos por profesores de Estado. Contabilidad (Comercial, Agrícola o Bancaria), Aritmética Comercial, Castellano, Redacción Mercantil, Francés, Inglés (Alemán o Italiano), Taquigrafía, Escritura máquina, Legislación Comercial, Caligrafía, Moral, enséñase por $ 35 y 20 mensuales. Instituto Mercantil, Estado 239. 1482-S-21

TAQUIGRAFIA PITMAN EN INglés, por profesor graduado Inglaterra. Hay otros cursos, Martí en castellano. Instituto Mercantil, Estado 239. 1482-S-21

"¿DESEA USTED INDEPENDIzarse? ¿Quiere usted hacerse profesional decente, útil, lucrativo, titulado? ¿Ha pensado usted en el porvenir? Sacrifique sólo una hora diaria y con creces, será compensado. Pida prospectos e inscríbase pronto en la "Escuela Nacional de Masajistas". Director antiguo profesor Díaz Gascogne, Estado 250. S-19

"APRENDA MASAJE MEDICO-Científico"; jamás se arrepentirá de ello, por el contrario. "Escuela", Estado 250. S-19

"APRENDA BELLEZA". (ESTEtica científica), completa. Magnífica profesión. "Escuela", Estado 250. S-19

"¿DESEA APRENDER A APLIcar rápidamente inyecciones hipodérmicas científicas?" Ocurra a Estado 250. S-19

"APRENDA PEDICURIA" CIENtífica, importante profesión. "Escuela", Estado 250. S-19

MAQUINARIAS E INDUSTRIAS

MOTOR ELECTRICO 3 H. P. compro, San Pablo 1261. s-20

MAQUINAS DE ESCRIBIR "COrona", en lujoso estuche de cuero, discos y victrolas "Víctor" por cuotas semanales, vende San Francisco 281. s-18

PRENSA PARA PASTO WILLman, compro. Erasmo Escala 2945. 1467-S-19.

ARADOS DE UNA PUNTA PARA chacras y viñas, vende Huérfanos 2448. S-20.

ARADOS DE TRES PUNTAS MAriposa y Tritón, vende Huérfanos 2448. S-20.

RODILLOS GROSSKILL PARA moler terrenos gredosos, secos, vende Preisler, Huérfanos 2448. S-20.

LOCOMOVIL BROWN and MAY, diez caballos con quemador de paja, en muy buen estado, vende barato Preisler, Huérfanos 2448. S-20.

EN RANCAGUA, BODEGAS Schiavetti, se realizan carretas, arados, rastras, cultivadores, acequiadores Eckert de fierro, segadoras de pasto y trigo, arados Mariposa y Cockshut, tres puntas, harneadora Boby, tarros lechero e infinidad de herramientas y enseres de fundo. S-20.

CASA SCHMIDT DE MAQUINArias tiene motores eléctricos de 3 y 5 H-P. de ocasión. Bandera 38. S-19

CASA SCHMIDT DE MAQUINArias tiene palas punta huevos a $ 85 docena. S-19

CASA SCHMIDT DE MAQUINArías dispone de sierras caladoras a pedal y serrucho para leña. Bandera 38. S-19

CASA SCHMIDT DE MAQUINArias liquida saldo arietes de todas dimensiones. S-19

CASA SCHMIDT DE MAQUINArias vende de ocasión cables de acero de varias dimensiones. Bandera 38. S-19

CASA SCHMIDT DE MAQUINArias dispone de ejes para transmisión, poleas de todas dimensiones. S-19

CASA SCHMIDT DE MAQUINArias liquida saldo de desgranadoras de maíz. Bandera 38. S-19

CASA SCHMIDT DE MAQUINArias ofrece bombas centrífugas de 3" y 4". S-19

CASA SCHMIDT DE MAQUINArias tiene correas de suela de todas dimensiones a precios más bajos de plaza. Bandera 38. S-19

CASA SCHMIDT DE MAQUINArias ofrece correones y correas redondas a precio sin competencia. S-19

CASA SCHMIDT DE MAQUINArias tiene pintura al temple a $ 1.80 el k.—Bandera 38. S-19

TATTERSALL DE MAQUINArias. Chacabuco 63. Ofrece calderos, máquina hielo, auto camiones, prensa briquetas o ladrillos, picadoras azúcar, estanques, fondos graseoso, motor Gas Pobre 12 caballos. S-19

MAQUINARIA AGRICOLA. TRIlladoras, locomóviles, prensas pasto, picadoras pasto, arados, rastras, cultivadoras, sembradoras, etc., vende Tattersall de Maquinarias, Chacabuco 63. Antiguos galpones de los carros. Teléfono 52, Estación. S-19

MUEBLES Y VARIOS

MAQUINAS DE ESCRIBIR CORONa y Smith, discos Víctor y Victrolas, por cuotas semanales, vende San Francisco 281. 427-24-S

AMOBLADO TALLADO, PERfecto estado, nueve piezas, véndese de ocasión. Eyzaguirre 656. 373-S-25

MAQUINAS DE ESCRIBIR, COMposturas, hacemos de gran precisión, prontitud, barato, en Estado 44. S-30

CAJAS REGISTRADORAS, COMposturas, hacemos de gran precisión, prontitud, garantía, barato. Estado 44. S-30

AUTOPIANOS BRWSTER, ULtimos modelos, recién llegados, ofrece César Rau, único agente. Antes de comprar, visite esta casa, Moneda 1375. S.-20

PIANO ALEMAN 1|4 COLA, VENdo, Gálvez 51. 18-S.

RICO PIANO ALEMAN, FLAmante, realiza Matucana No. 350. s-18

VENDO CORTINAS FELPA Y otros muebles. Agustinas 1279. 19-s

MEDIO AMOBLADO SALON vendo baratísimo, diariamente. Matucana 654. 18-S.

MEDICINA

JUVENTUD: NO MAS GONOrreas. Fuera contagios, salud, limpieza. Glóbulos Kadde, 4.40. Daube y Cía., Botica Belga, San Diego 591. 9-Oct.

NERVIOSOS, NEURASTENICOS, cansancio cerebral, impotencia. Su gran remedio "Cerebrol", llegó: Daube y Cía., y Botica Bruselas. S-27

DENTISTA, ALAMEDA 383 (bajos), planchas para masticación perfecta, desde treinta pesos, puentes, coronas, tapaduras porcelana, platino, precios módicos. Trabajos muy rápidos personas ocupadas, Atiende, Domingo de 8 a 11 O.-30

LLEGO POMADA SANTA. CURA heridas, hinchazones, quemaduras, almorranas, etc. Depósito, Droguería Daube, y Botica Arturo Prat 1401. s-19

SUS MANOS Y UÑAS ARREGLEselas pronto. La higiene y educación se le exige. Servicio manicure especial con masajes y cremas "Rosy", $ 5. Gran Instituto Belleza "Díaz Gascogne", Estado 250. S-19.

"UNA CARA SIN ARRUGAS", limpia, con armonía y aspecto juvenil, puede obtenerse en cualquier edad, sin artificios, con procedimientos especiales sólo en el Gran Instituto de Belleza "Díaz Gascogne", Estado 250. S-19.

CICATRICES DE TODAS CLASES, recientes o antiguas, se modifican y eliminan en el Instituto Francés de Fisioplastia Estética. Puente 562 (frente al Correo), de 2 a 4. Véanse "Opiniones autorizadas" con fotografías en "Zig-Zag" de hoy. 1485-S-19

LA RESTAURACION DEL VIGOR sexual en 48 horas en jóvenes y viejos, sin drogas ni molestias, $ 50. Casilla 3245. S-19

¿DESEA SANAR? TOME "STHEnosina", poderoso reconstituyente. Especialidades medicinales. Carmen 766. 1474-19-S

COLOCANSE INYECCIONES A domicilio, precios bajos. Gálvez 563. 18-S.

OCUPACIONES

AVISO. — EMPLEADO DE LA Aduana de Talcahuano, con 4,700 pesos anuales; desea permutar su puesto dando preferencia a los de Santiago. Dirigirse para mayores datos a C. L., Casilla N.o 163, Talcahuano. 878-S-18

NECESITO MATRIMONIO REgular edad, sin familia; ella cocinera y él mozo. Puente Alto.—Molino. 1483-S-21

OFICIAL PELUQUERO NECESIto para Sábado y Domingo. Carreras 702. 1495-18-S

COSTURERAS Y BLUSERAS Competentes necesita Fábrica Ropa Blanca. Santo Domingo 1040. 1491-S-20

PERSONA SERIA, SOLICITA ocupación como cobrador mensual, de casa comercial, Posée buenos informes de honradez. Correo Central, H. O. G. s-18

MAESTRO DE COCINA PASTElero, para casa particular; ofrécese, buenos informes. Dirección, Jefe, Casilla N.o 3979. s-19

SE NECESITA UNA BUENA COcinera, San Pablo N.o 1070. 1396-S-18.

SE NECESITAN PANADEROS por meses que sepan algo. Maestranza 601. 18-S.

SEÑORA ITALIANA RECIEN Llegada, ofrece sus servicios como modista de profesión. Todos los trabajos son garantidos. San Diego 75. s-19

TENEDOR DE LIBROS JOVEN con buena caligrafía y práctico en teneduría de libros necesítase. Casilla 3478. Santiago. s-18

ENGANCHE PARA IQUIQUE NEcesito 200 trabajadores para las oficinas salitreras de Tarapacá, solteros y con familia. Salida de Santiago, 26 de Setiembre, tratar, kiosko Estación Central. s-18

EMPLEADA QUE SEPA COCINA se necesita, Libertad 526. s-19

COCINERA RECOMENDADA, con pieza adentro, Calle Bandera 736. s-20

EMPLEADO FARMACIA, ACTIvo y competente, mostrador. Necesito. Dirigirse, casilla 2596. 1469-S-18.

AMA SANA NECESITO, CON abundante leche. Delicias 2701. 18-S.

SE NECESITA BUEN LITOGRAFO para jefe taller, que conozca bien ramo toda su extensión. Escribir detalles y referencias, casilla 3610, Valparaíso. 19-S.

PELUQUERO NECESITO, SAN Diego 1383. 18-S.

PELUQUEROS COMPETENTES necesito, dos. Rosas 2838. 18-S.

AGENTES ACTIVOS NECESITASE para inmejorable oferta semanal, única en su género, de interés general y de especial alcance para empleados y obreros. Mercaderías en general de primera clase, sin aumento de precio, por sólo $ 2 y $ 4 semanales; derechos a sorteos, etc. Los agentes pueden ganar fácilmente veinte pesos diarios, mediante depósito de $ 10. Oportunidad para personas activas. "Extranjero", San Pablo 1055. Presentarse hoy, de 9 a 11. 1497-18-S.

OBJETOS PERDIDOS

BRILLANTE GRANDE, PERDIdo, salida Teatro Municipal, noche del Martes 14, se gratificará con 500 pesos, quien lo devuelva, Santa Rosa 656. s-18

OBJETO PERDIDO. — SERA bien gratificada la persona que haya encontrado una cadenita con un lápiz y una medalla dorada de club. C. M. N. socio vitalicio. Carlos Von Toll A., entregarse. Imperial Mewblé. Moneda 977. 19-S.

PROFESIONES E INDUSTRIAS

IMPRENTAS: EN LA IMPRENTA San Diego 1148. Teléfono Inglés 23 (Matadero), está el nuevo taller de vaciar cuchillas y toda clase de herramientas, a cargo del exvaciador de la Plaza Almagro. — Ordenes por teléfono y será inmediatamente atendido.

DENTISTA. — ALAMEDA 383, bajos. — Planchas para masticación perfecta desde treinta pesos. Puentes, coronas, tapaduras porcelana, platino, precios módicos. Trabajos muy rápidos personas ocupadas. Atiendo Domingos, de 8 a 11. O-30

SALON DE PEINADOS. ESPECIAlidad en peinados de soirée, ondulación Marcel. Tinturas y masajes. Nicolás Vitale. Estado 363, altos. Teléfono Inglés 796. Días festivos abierto hasta las doce. O-14

GRAN TALLER VACIADOR DE herramientas cortantes, Plaza Almagro, especialidad en cuchillas de imprentas y litografías, tijeras de sastre; cruzetas y rejillas para moler carne. Llegaron navajas, tijeras y piedras de acentar navajas, todos estos artículos de la mejor calidad. Precios bajos. 24-S.

"TODA ENFERMEDAD" ES considerada un "principio de muerte". Toda enfermedad se produce por "congestión de la sangre", por lo tanto, produce el desequilibrio del organismo humano. El "masaje médico" descongestiona, normaliza la circulacón y trae por consiguiente el "equilibrio", la restauración, la salud, mejoría. Consulte al especialista, profesor Díaz Gascogne 250. S-19.

"EL MASAJE MEDICO" CURA especialmente enfermedades crónicas. Aplicado científicamente, es el mejor restaurador natural de la salud. Consulte al especialista profesor Díaz Gascogne, Estado 250. S-19.

"EL MOVIMIENTO ES LA VIda". El "masaje científico" produce el movimiento, la vida al cuerpo humano. Consulte al especialista profesor Díaz Gascogne, Estado 250. S-19.

"PIE ENFERMO", CALLOS, juanetes, uñas encarnadas, esguincas, reumatismo, etc. Consulte al especialista profesor Díaz Gascogne, Estado 250. S-19.

"OJOS ORIENTALES". BRILLO fulgurante, de expresión vital, imponderable, al par que extraña, de una radiación fosforescente mate, y expresión de dulce mirar provocante (completamente inofensivo, por el contrario, gran tónico de la vista). Aplicación y efecto instantáneo. Gran Instituto del profesor Díaz Gascogne. Estado 250. Nada de pinturas. S-19.

"SEÑORAS", BELLEZA INMEdiata. Masajes científicos-faciales, con cremas radio-vegetales y electroorgánicas del afamado "Doctor Rosy". Gran Instituto del profesor Díaz Gascogne, Estado 250. S-19.

ALBAÑILES, CARPINTEROS Y constructores: planos, copias, presupuestos, etc., baratos. Toro Mazotte 280. Casilla 4705. 19-S.

PROPUESTAS

SE PIDEN PROPUESTAS PARA proveer al Ferrocarril de Arica a La Paz de repuestos para equipo Middletown y Pullman. Se abrirán el 30 de Noviembre a la misma hora en la Subsecretaría de Ferrocarriles. Detalles y antecedentes en el "Diario Oficial", y en la Sección de Estadística del Ministerio de Ferrocarriles. — El Sub-secretario. 30-n.

DIRECCION DE OBRAS PUBLIcas. — Postérgase hasta el 24 del presente mes la apertura de las propuestas pedidas para la construcción de la Escuela de Placilla de Idahue, las que se abrirán en la Inspección General de Arquitectura a las 3 P. M., donde pueden consultarse los antecedentes. Santiago, 11 de Setiembre de 1920. — El Secretario General. 23-S

PROPUESTAS PUBLICAS. — SE piden para la provisión del rancho a los reos de las cárceles de las provincias de O'Higgins, Colchagua y Curicó, que se abrirán en la sub-secretaría del Ministerio de Justicia, el Lunes 27 del actual, a las 3 P. M. Ver decretos números 1700 y 1827, en el "Diario Oficial".—El Sub-Secretario. 27-S.

$ 30,000 LIRA, VENDEMOS CAsa buena situación, 6 piezas, servicios, 2 patios. Silva Espic. Agustinas 1152. S-19.

$ 26,000 TOCORNAL, 7 PIEZAS, servicios, huerto, superficie 9 por 50. Silva Espic. Agustinas 1152. S-19.

$ 26,000 SAN ALFONSO, DOS PIsos, buena renta. Agustinas 1152. 19-S.

OCASION: VENDESE PROPIEdad sólo pagará el valor de sus edificios, San Alfonso 14-61 al 65. Se pone en conocimiento de la interesada por la casa de dos pisos hay comprador por la otra parte.

$ 20,000 GENERAL VELASQUEZ, 8 piezas, galpón, patio. Silva Espic. 19-S.

$ 18,000 CONDOR, CASITA CON renta, cinco piezas, servicios, patio. Agustinas 1152. S-19.

$ 30,000 NATANIEL, CASA NUEva, 7 piezas, hall, servicios. Agustinas 1152. Silva Espic. S-19.

$ 40,000 NATANIEL, NUEVA, grande, hall, cómoda. Silva Espic. S-19.

$ 20,000 HUEMUL, NUEVA, 6 piezas, servicios. Agustinas 1152. S-19.

$ 30,000 Av. ROSARIO, ANTIGUA, 16 por 60 metros, debe $ 7,000. Silva Espic. S-19.

$ 60,000 SAN MARTIN, CASA con renta. Agustinas 1152. 19-S.

$ 35,000 LOS LEONES, CERCA carros, chalecito con ocho piezas, servicios, huerto, jardín. Silva Espic, Agustinas 1152. S-19.

$ 35,000 MANUEL MONTT, CHAlet, frente a tres calles, jardín, huerto. Silva Espic. 19-S.

$ 20,000 Av. CHILE, CASA QUINta, frente ladrillo, patio, huerto, superficie 20 por 80 varas, facilidades. Agustinas 1152. S-19.

$ 60,000 NATANIEL CON ALTOS independientes, buena renta. Silva Espic. 19-S.

$ 65,000 HERMOSA QUINTA EN Peñaflor, chalet dos pisos, jardín, árboles frutales, baño natación, superficie 12,000 metros. Silva Espic. S-19.

$ 85,000 Av. LYON, GRAN CHAlet, linda vista, garage, fruta, 6,500 superficie. Silva Espic, Agustinas 1152. S-19.

$ 80,000 CHALET CHIQUITO, muy central, confort. Agustinas 1152. S-19.

$ 75,000 CASA CENTRAL, CON altos independientes, 6 piezas, servicios. Silva Espic. S-19

$ 45,000 CHALET 9 PIEZAS, hall, baño, huerto, Padre Mariano, un paso Avenida Providencia. Agustinas 1152. S-19.

$ 250,000 AGUSTINAS, CASA nueva, grande, dos pisos independientes, central. Silva Espic. S-19.

$ 300,000 COMPAÑIA, CENTRAL, casa elegante, altos independientes, garage, Agustinas 1152. S-19.

$ 80,000 SANTA VICTORIA, próximo Lira, casa dos pisos independientes, perfecto estado. Silva Espic. S-19.

$ 500,000 VICUÑA MACKENNA, chalet y gran quinta plantada, 5 mil metros, primeras cuadras, frente dos calles, Agustinas 1152. S-19.

$ 300,000 VICUÑA MACKENNA, la mejor propiedad de renta. Agustinas 1152. S-19.

$ 110,000 MIGUEL CLARO, BOnito chalet ladrillo, superficie 2,300 metros. Silva Espic Hnos., Agustinas 1152. S-19.

VENDO SITIOS Y CASITAS EN Los Leones. Facilidades pago.—Francisco 2.o Celis, calle La Bolsa 27-B. S-21

VENDO CASITAS, CALLE PEREZ de Valenzuela, media cuadra carros Providencia. Facilidades pago.—Francisco 2.o Celis, calle La Bolsa 27-B. S-21

$ 50,000 SANTA ROSA, ESQUINA edificio de 2 pisos, compuesto de un almacén en la esquina con casa-habitación y dos casas habitación una en altos y otra en bajos, todo arrendado. Renta anual $ 6,000.—Guzmán Silva y Cía., Huérfanos 1243. S-19

$ 20,000 SANTA TERESA, CASA de un piso, moderna, 7 piezas y servicio, patiecito, gas y luz eléctrica, arrendada en $ 250.—Guzmán Silva y Cía., Huérfanos 1243. S-19

$ 48,000 JUAREZ, EXTENSA propiedad con 8 grandes piezas, gran huerto, construcción antigua sólida, adecuada para fábrica o industrias.—Guzmán Silva y Cía., Huérfanos 1243. S-19

$ 70,000 MOLINO PRIMERA cuadra, mide 15x42 metros propiedad compuesta de dos casas de habitación, una en bajos y otra en altos, cada una con 6 piezas, hall y servicios, gas y luz eléctrica. La casa en bajos tiene huerto con árboles.—Guzmán Silva y Cía., Huérfanos 1243. S-19

$ 16,000 PROPIEDAD CERCA Matadero, 1,800 metros, permuto terrenos agrícolas. San Alfonso 18. 18-S.

PROPIEDADES

PROPIEDADES TODOS LOS
rrios, centrales, vendo,
renta, habitación, fundo,
Administro. Se practican
nes, planos, presupuestos.—
2.o Elguín M., Galería
drí 17-A, entrada por Bander

$ 35,000 VENDO PROPIEDAD
renta en Gálvez esq.
Tratar Puente N.o 702.
lín.

$ 80,000 VENDO COMODA Y
ductiva casa altos 2 bajos
pendientes. Huérfanos
tar de 1 a 4.

VENDO ESPLENDIDOS
en Los Olivos, comuna
agua abundante, facilidades
Tratar su dueño, Maipú

CASA NUEVA SE VEND
arrienda, calle Mapocho
tar, Olivares 1525.

VENDO CASA ESQUINA
tio grande calle Luis Beltr
rigirse, Santa Isabel N.o

CASITA COMPRO, CUAL
barrio. Dirigirse J. C. G.,
788.

PRESTAMOS EN DIN

DINERO PRESTO AL 1,
das de 20,000 a 300,000.
ción rápida. Comisión exig
mito agentes. Necesito
2.a, valioso fundo Santiago
15 o|o.—Labarca Félix,
Prat 287.

DINERO HAY LISTO PA
locar en partidas desde
$ 50,000 en primeras y
hipotecas. Negocios rápidos
món Guzmán, Huérfanos

REMATES

REMATE.—EL 1.o DE
bre, a las 3, se rematará
Juzgado Civil la propiedad
4366, mínimum 4,593.32
do. Expediente Zúñiga

JUDICIALES

INVENTARIO. — POR
del señor Juez del Segundo
do don Felipe S. Urzúa
lado el 27 del presente,
para que el secretario
practique el inventario
los bienes quedados al
to de doña Nieves Montt
El Secretario.

POR RESOLUCION DE
nio del presente del señor
tercer Juzgado Civil de
se ha declarado en quiebra
merciante de esta plaza
rico K. Wieny, se ha nombrado
dico provisional al abogado
Ambrosio Montt Wilms
tado a los acreedores para
curran a la primera junta
Setiembre a las 3 P. M.—
tario.

POR RESOLUCION DE
nio del presente, del señor
Tercer Juzgado Civil de
se ha declarado en quiebra
merciante de esta plaza,
rico K. Wieny, se ha
síndico provisional al abogado
Ambrosio Montt Nieny
tado a los acreedores para
curran a la primera junta
Setiembre a las 3 P. M.
secretario.

REMATE. — POR DECR
señor Juez del 4.o Juzgado
esta ciudad, se ha ordenado
remate la propiedad Nos.
1148 de la calle Santiago
ciudad para el 8 de Octubre
mo a las 3 P. M. Mínimum
de $ 4,667. Bases y demás
dentes, secretaría de este
expediente García con López
secretario.

REMATE. — POR RES
del Primer Juzgado Civil
tará en 24 de Setiembre
M., la propiedad Avenida
N.o 1567 y calle Tehualda
por el mínimum de $ 11,
ses y antecedentes en
juicio Aubry con Valdivia.—
cretario.

EXTRACTO. — POR ESC
otorgada hoy ante mí,
Nicolás Celis y Juan Ruz,
sociedad comercial para
compra-venta de frutos
La razón social es "Celis y
ñía", que podrán usar
administradores. El
$ 4,000, aportados en
don Juan Ruz. El señor Celis
cio industrial. La sociedad
un año siete meses, y tendrá
micilio en esta ciudad.—
tiembre de 1920.—Luis
Notario.

EXTRACTO. — POR ESC
otorgada hoy ante mí,
Adalberto y Oreste Rivano
manditarios, formaron sociedad
comandita para explotar el
do eléctrico de Quilpué,
San Francisco de Limache
Blanca y Villa Alemana.
es de $ 200,000.00, aportados
Adalberto Rivano, $ 55,000
Orestes Rivano, $ 45,000.00
mil cada comanditario. La
social es "Rivano y Compañía"
usarán los dos gestores. La
dad durará diez años y
domicilio en esta ciudad.
Setiembre 8 de 1920. —
siño T., Notario.

FOLLETIN (16)

FLOR DE BRETAÑA

Novela original de M. Maryan

—Mire usted, Sandoz, ¡pan amasado en nuestra tierra! Y esta niña ha elaborado la manteca; ¡desde hace treinta años no he vuelto a probar manteca de esta clase!

—¿Por qué no va usted alguna vez a nuestro país, tío? El Alcalde me ha encargado que diga a usted que hay habitaciones disponibles en Coatlanguy...

—Melania, ¡habla con el acento de nuestra tierra! — observó el sacerdote, lleno de gozo.

Esta observación no fué muy grata para Lena, que creía haber desechado el acento del terruño.

—¡Ir a Bretaña! — añadió el párroco.—¡Es nuestro sueño constante! Melania y yo nos dedicamos a guardar ahorrillos en una alcancía; el señor Vicario, que es muy hábil en el manejo de las guías de ferrocarriles, nos combina perfectamente el plan del viaje... Pero.. siempre surge algún obstáculo.

—Porque es usted demasiado bueno — dijo Melania, que, por respeto al carácter sacerdotal de su hermano, no lo tuteaba, aún cuando lo manejase a su antojo. —Hace dos años, hubo que dar una mano de pintura a la iglesia; hace un año tuvimos que atender a los huérfanos del albañil que murió al caer de un andamio el albañil era un perdido que insultaba a usted; pero los pequeñuelos no tenían culpa alguna. Y este verano...

—Bueno, este verano hubo otra dificultad... No aburras a Lena contándole estas historias...

—Lena, este verano el señor cura ha sido robado: robado, sí, por un miserable al cual socorría. Y en vez de denunciar al ladrón, le ha ayudado a escapar y le ha proporcionado medios para que se busque la vida.

—Convenía alejarlo de las tentaciones — observó blandamente el sacerdote.— Pero quisiera yo saber noticias de nuestro país y oír los nombres de nuestros queridos parientes bretones, a los cuales espero ver el año próximo

Lena prestóse gustosa a la enumeración solicitada. El rostro del párroco resplandecía de júbilo; aquellos detalles algo pueriles, encontraban, eco simpático en su bondadoso corazón.

De repente sacó el reloj y dijo:

—Es la hora de Catecismo... ¿Hablas bretón, hija mía?

—Sí, señor — contestó Lena, sonriendo.—Tío Alejandro lo prefiere al francés.

Entonces el párroco, con ligera vacilación, procedente de la falta de costumbre, principió a hablar el idioma amado, el idoma natal, que allí sólo era comprensible para Melania. Con sentimiento se levantó para ir a la lección de Catecismo.

—Vamos Sandoz, ya es hora. Usted me ayudará a dar gracias a Dios por la alegría que hoy me ha proporcionado... Ya que no he podido ir a mi tierra ha venido a verme, personificada en esta niña...

—¡Qué bueno parece mi tío!— exclamó Lena, subiendo detrás de Melania por una angosta escalera.

—¡Demasiado bueno! Verdaderamente es un santo... Aquí sucumbirá entre vagabundos y gente maleante. De vez en cuando consigue salvar a alguno de las garras del diablo, y mientras que se encuentre con fuerzas para tenerse de pie se negará a ir a descansar en nuestra tierra.

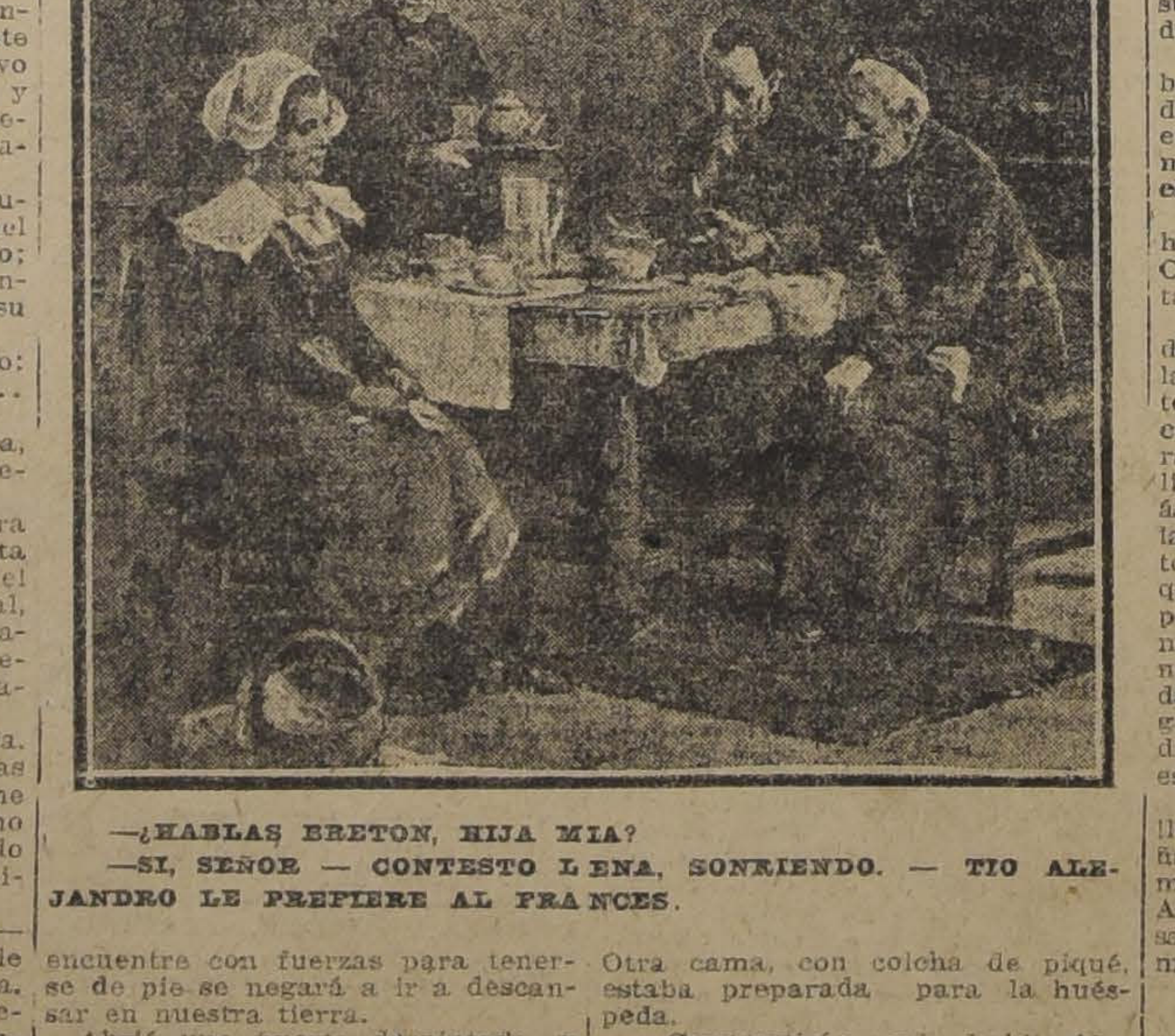

—¿HABLAS BRETON, HIJA MIA?
—SI, SEÑOR — CONTESTO LENA, SONRIENDO. — TIO ALEJANDRO LE PREFIERE AL FRANCES.

Abrió una puerta despintada, y Lena vió un cuartito pobre y limpio, con cortinas azules, cama con colcha también azul, una cómoda de cerezo y dos sillas de paja. Otra cama, con colcha de piqué, estaba preparada para la huéspeda.

—Compartirás mi habitación, hija mía... no es espaciosa ni bonita, pero te la ofrezco con excelente voluntad.

Lena, que conocía las casas parroquiales de Bretaña, pobres, pero suficientemente holgadas para dar hospitalidad, sufrió un desencanto; iba amolestar a su parienta, y además sentía no disponer de un aposento independiente. Desde aquel instante comprendió que su estancia no podría prolongarse mucho... Convenía apresurar la entrevista con la madre de Leandro.

—Tía Melania — murmuró, ruborizándose, — es preciso que le diga a usted que tengo... amigos en París. No he visto nunca a su madre, pero estoy segura de que **ella** desea verme.

—¡Qué colores tan hermosos te han salido a la cara, hijita...! Cuenta, cuenta... ¿De qué se trata?

Y en aquella habitación humilde, donde Melania sólo soñaba en la manera de nivelar el presupuesto doméstico o en la forma de socorrer a algún feligrés desamparado, la muchacha refirió su idilio, que nació arrullado por los ásperos cierzos de la montaña, en las agrestes laderas cubiertas de tomillos y aliagas. Lena no sabía que Leandro la hubiera solicitado por esposa; pero lo adivinaba, y no desconocía que a las cartas que no le habían dado a leer era debida su venida a París. Durante largo rato estuvo hablando de Leandro a la amable solterona, que la escuchaba admirada.

—Este señor debe saber que has llegado, y se presentará aquí mañana. Es indispensable que hoy mismo quede completo tu equipo... Arréglate cuanto antes, hijita, y saldremos de compras dentro de media hora.

XII

Lena, aturdida y azorada por la curiosidad de la gente, encontróse envuelta y empujada por el oleaje de personas que en un día de exposición se precipitan en los salones y en las escaleras de los grandes almacenes parisienses. No había visto nunca reunida tal muchedumbre ni había escuchado ruido semejante. Jamás contempló tantos y tan variados y elegantes objetos, cuya existencia ni siquiera sospechaba. Le zumban los oídos, los empellones la sobresaltan y, sin embargo, a cada paso murmura candorosamente:

—¡Qué hermoso es esto!

Su parienta la guía a fuer de conocedora del establecimiento. Es verdad que las que mejor conoce son las secciones económicas, las de ropas para los pobres; pero cuando efectúa las modestas adquisiciones encargadas por su hermano recorre gustosa, con placer platónico, los departamentos de sedería y, sobre todo, de lencería; porque, a fuer de bretona, querría tener los armarios llenos de ropa blanca.

En dos horas el equipo está completo, desde el calzado hasta el sombrero. El vestido necesita algún retoque, pero quedará entregado aquella misma noche. Pasan después a otra sección y eligen guantes, un velo, un cuello-camisolín de muselina y media docena de pañuelos de batista estampada.

Va a dar la una de la tarde, y, más fatigadas por aquella correría en una atmósfera enrarecida que por un largo [illegible] en el campo, se refugian y [illegible] n asiento en un restaurant lleno de gente.

—¿Qué quieres almorzar, hijita mía?— pregunta Melania, tendiéndole la lista de los platos.

Lena tropieza con la mirada de la camarera, que examina su cofia y oye a sus espaldas a varias personas que hablan acerca de su atavío.

—¡Muy pintoresco...! ¿Será una bretona auténtica...? ¿Es el traje de **La romería de Ploermel?** ¡Hacen faltas ganas de llamar la atención para exhibirse así

rís!

—¿Qué desea la
pregunta atentamente
rera.

La mirada de Lena
una lista de platos
Al fin, contesta que
que almuerce su tía.

Siente mareos al respirar
saturado de olores culinarios
ponde a Melania sin
lo que ésta le dice. Después
en las compras que ha
tuado.

Mentalmente se pregunta
tá contenta. ¿Tiene, en
buen gusto Melania? ¿No
sido preferible atender los
jos de la inteligente señorita
cargada de la sección, que
sejaba esperar dos días para
una blusa y un traje a la
¿No resultaba demasiado
tela gris del vestido...? ¿El
brero tornasol con una
adorno ¿no era algo vulgar?

El cansancio y la inquietud
privaban de apetito. Además
producía vértigo la idea
llarse cerca de Leandro. ¡Si
pente se encontrase con él!

Melania la tuvo todo el día
do vueltas por París. Aquel
demasiado, y los episodios
agradables producidos por
pera en las estaciones de
el atravesar las encrucijadas
preocupación de ser atropellada
por los carruajes e impedida
disfrutar del aspecto animado
las calles y de los boulevares
anochecer, le ocurrió un
te lamentable. A la salida de
iglesia concurridísima, Lena
parienta se encontraron
der evitarlo, separadas por
llicio. Al verse sola, entre
curidad creciente, la
experimentó terror nervioso
mortificaba la atención que
su traje. Buscó inútilmente
lania en las puertas del